



Torshovgata 12 - leil. 403 - Andel 21



— Velkommen til

# Torshovgata 12 – leil. 403 – Andel 21



# TORSHOV | HØYT OG FRITT

Lys og fin 3-roms topp- og hjørneleil. | Fantastisk utsikt og solrik balkong | Mye lys og god takhøyde | Lave fellesutg.

Prisantydning	4 800 000,-
Omkostninger	120 418,-
Totalpris	4 920 418,-
Fellesutgifter pr. mnd	3 149,-
BRA-i	42 kvm
Totalt BRA	50 kvm
Soverom	2
Etasje	4

Boligtype	Andelsleilighet
Eieform	Andel
Byggeår	1903
Megler	Michelle Lehn Jensen
Telefon	458 84 505
E-post	m.lehn@nordvikbolig.no







## Kort fortalt

Velkommen til Torshovgata 12 - En klassisk og lekker 3-roms med attraktiv beliggenhet på Torshov! Her har du kort vei til "alt" byen har å by på med trikk og buss rett rundt hjørnet. Denne leiligheten har utgang til balkong fra stuen, god takhøyde, store vinduer med trivelig utsyn som gir en ekstra romslig atmosfære. Videre er planløsningen god, med to soverom i hver sin ende av leiligheten og innbyr til flere innredningsmuligheter. Standarden er gjennomgående god, så her kan du flytte rett inn!

- Fantastisk utsikt
- Hjørneleil.
- Solrik balkong
- God takhøyde
- Store, dype vinduer
- Varmtvann og internett inkludert
- Lave felleskostnader
- Kort vei til trikk/buss
- Kort gange til BI, Nydalen og Storo Storsenter

# Arealer og innhold

---

BRA-i:	42 kvm
BRA-e:	8 kvm
Totalt BRA:	50 kvm
TBA:	2 kvm

## Beskrivelse

4. etasje:  
BRA-i: 42 kvm. Entré, bad, stue, kjøkken og to soverom.  
Total BRA: 42 kvm.  
TBA: 2 kvm.

Kjeller:  
BRA-e: 8 kvm.  
Total BRA: 8 kvm.



Vær oppmerksom på at dette er en illustrasjon av boligens planløsning med omtrentlige mål. Faktiske målinger på stedet kan avvike og målene er ikke juridisk bindende.  
Utført av Makeløs AS.

Forklaring av bilde/rommet























PROHIBITION  
SIGN  
FOR  
LOADING  
AND UNLOADING  
OF GOODS

12

BR 56440







Informasjon



Torshovgata 12 – leil. 403 – Andel

21



## Nøkkelinformasjon

### Oppdragsnummer

21-0071/25

### Boligtype

Andelsleilighet

### Adresse og betegnelse

Torshovgata 12 - leil. 403 - Andel 21 , 0476 OSLO

Gnr 225, bnr 298 (ideell andel 1/1) i Oslo kommune

Andelsnr 21 i TORSHOVGATA 12 BORETTSLAG, org.nr. 932 230 526

### Selger

Heimstaden Bostad Invest 10 AS

### Kjøpesum og omkostninger

4 800 000,- (Prisantydning)

#### Omkostninger:

119 068,- (Forholdsmessig andel dokumentavgift ifm. overskjøting av eiendom til borettslaget)

260,- (Pantattest kjøper)

545,- (Tinglyst hjemmeloverføring)

545,- (Tinglyst pantedokument)

9 300,- (Boligkjøperpakke\* (valgfritt))

-----  
120 418,- (Omkostninger totalt (uten Boligkjøperpakke))

129 718,- (Omkostninger totalt (med Boligkjøperpakke))  
-----

4 920 418,- (Totalpris inkl. omkostninger (uten Boligkjøperpakke))

4 929 718,- (Totalpris inkl. omkostninger (med Boligkjøperpakke))  
-----

NB: Regnestykket forutsetter at det kun tinglyses et pantedokument og at eiendommen selges til prisantydning. Det tas forbehold om endringer i offentlige avgifter/gebyrer.

## Om boligen

### Byggeår

1903

### Etasje

4

### Antall soverom

2

### Arealer

BRA-i: 42 kvm

BRA-e: 8 kvm

Totalt BRA: 50 kvm

TBA: 2 kvm

### Beskrivelse:

4. etasje:

BRA-i: 42 kvm. Entré, bad, stue, kjøkken og to soverom.

Total BRA: 42 kvm.

TBA: 2 kvm.

Kjeller:

BRA-e: 8 kvm.

Total BRA: 8 kvm.

### Innhold

Boligen inneholder: Stue, kjøkken, bad, to soverom og entré. Utgang til balkong.

I tillegg disponerer boligen en kjellerbod på ca. 8 kvm.

Det gjøres særskilt oppmerksom på at bod som er medtatt som BRA-e og i totalt BRA ligger på fellesareal, men disponeres av denne leiligheten.

### Standard

#### Stue

Leiligheten har en lys og moderne åpen løsning mellom stue og kjøkken, noe som skaper et sosialt og funksjonelt allrom. Her er det god plass til både en komfortabel sofagruppe og spisebord, slik at rommet enkelt kan innredes etter egne ønsker og behov. De store vinduene slipper inn rikelig med naturlig lys og bidrar til en luftig atmosfære. Gulvet er belagt med parkett, som gir rommet et tidløst preg.

#### Balkong

Fra stuen er det utgang til en hyggelig og solrik balkong. Her er det åerfekt for å nyte en kopp kaffe på solrike dager, med fin utsikt utover idylliske områder i byen.

#### Kjøkken

Kjøkkenet har en moderne foliert glatt innredning med soft-close skuffer. Den laminatbelagte benkeplaten har en nedfelt stålkum, og kjøkkenet er utstyrt med

keramisk koketopp, integrert komfyr, smal oppvaskmaskin og kjøleskap. Det er avtrekk via byggets sentrale avtrekksanlegg, som sikrer et godt inneklima.

#### Bad/WC

Leilighetens bad er helfliset, med varmekabler som gir en behagelig temperatur året rundt. Rommet er godt utstyrt med vegghengt toalett, dusjhjørne med innfellbare glassdører, servant med oppbevaringsmuligheter, speil med belysning og armatur. Det er opplegg for vaskemaskin, og downlights i taket.

#### Soverom 1

Romslig hovedsoverom med god takhøyde og et stort vindu som slipper inn rikelig med dagslys. Her er det plass til en dobbeltseng og øvrig møblement, og rommet byr på en avslappende atmosfære som innbyr til ro og hvile.

#### Soverom 2

Det andre soverommet har også godt med naturlig lys og takhøyde, noe som skaper en lys og luftig følelse. Rommet er fleksibelt og passer perfekt som gjesterom, barnerom eller hjemmekontor. Det er plass til både seng og nattbord, samt annet ønsket møblement.

#### Entré

Lys og innbydende entré som gir et fint førsteinntrykk av boligen. Her er det plass til knagger på veggen for oppheng av yttertøy, samt skoskap for praktisk oppbevaring.

Tilstandsrapport for boligen er vedlagt salgsoppgaven. Se denne for nærmere informasjon om tilstandsgrad.

### Parkering

Det er beboerparkering i området. Ved anskaffelse av beboerparkering kan man parkere døgnet rundt – også utover det som er maksimal parkeringstid - på parkeringsplasser regulert til beboerparkering.

Priser for beboerparkering i bydel Frogner, St. Hanshaugen, Gamle Oslo, Grünerløkka og Sagene, parkeringssone A, B, C, D og E:

Bensinbil, dieselbil, hybridbil, ladbar hybridbil: 6.200 kroner for ett år

Motorsykkkel og moped: 3.100 kroner for ett år

El-bil : 2.090 kroner for ett år

El-motorsykkkel og el-moped: 1.045 kroner for ett år

Det tas forbehold om prisendringer. For mer informasjon se: <https://www.oslo.kommune.no/gate-transport-og-parkering/parkering/beboerparkering/>.

### Sammendrag selgers egenerklæring

Kjenner du til om det er/har vært problemer med drenering, fuktinnsig, øvrig fukt eller fuktmerker i underetasjen/kjellere?

- Noe fuktinnsig/fuktmerker i kjeller.

Kjenner du til om det er/har vært utettheter i terrasse/garasje/tak/fasade?

- Fasade og vinduer ble vasket og malt i 2020.

Kjenner du til om det foreligger skaderapporter/tilstandsvurderinger eller utførte målinger?

- Tilstandsrapport fra takstmann.

Kjenner du til om det er/har vært sopp/råteskader/insekter/skadedyr i sameiet/laget/selskapet (fellesareal eller i andre boliger)

som: rotter, mus, maur eller lignende?

- Vi er kjent med enkelte tilfeller av skjeggkre/sølvkre i borettslaget. Hvert enkelt tilfelle er behandlet.

### Byggemåte

Klassisk bygård fra forrige århundreskifte. Bygning antas oppført i naturstein og tegl/murverk til fast grunn. Støpte kjellergulv. Pusset malte yttervegger av tegl/murverk, etasjeskillere antatt trebjelkelag/stubbloftsleire.

TG3 Store eller alvorlige avvik

- Det er påvist at balkongdør har fukt/råteskader. Karmene i dører er værslitte utvendig og det er sprekker i trevirket.

TG2 Avvik som kan kreve tiltak

- Det er påvist at enkelte vinduer er vanskelig å åpne/lukke. Karmene i vinduer er slitte og det er sprekker i trevirket.

- Åpninger i rekkverk er ikke i henhold til krav i dagens forskrifter. Rekkverket er for lavt i forhold til dagens krav til rekkverkshøyder.

- Noe slitasje på parkett, noen fliser med ødelagt glasur, noe bom/hullyd under fliser m.m.

- Målt høydeforskjell på mellom 10 - 20 mm innenfor en lengde på 2 meter.

- Det er påvist at noen fliser har bom (hulrom under).

- Mer enn halvparten av forventet brukstid er passert på membranløsningen.

- Det er ikke påvist tilfredsstillende løsning for å synliggjøre lekkasje fra innebygget sistene.

- Skade i benkeplate på kjøkken, noe slitasje på innredning.

- Det er påvist at eventuelt lekkasjevann fra rør i rør system ikke ledes til sluk eller annen kompenserende løsning.

- Det anbefales at EL-anlegget kontrolleres av autorisert foretak grunnet ukjent

historikk.

### Innbo og løsøre

Ved ønske om at vegglamper, krokhengte lamper, lysekroner, prismelamper eller lignende lamper som er koblet til sukkerbit eller stikkontakt skal følge med i handelen, må det tas forbehold om dette ved inngivelse av bud. Det samme gjelder brunevarer.

Vedlagt salgsoppgaven følger NEF sin standardliste "Oversikt over løsøre og tilbehør". Med mindre annet fremkommer av salgsoppgaven gjelder denne listen.

Dersom det er noe i overnevnte liste som ikke finnes på eiendommen, vil det heller ikke medfølge. Produkter og installasjoner som medfølger overdras uten noen form for garantier, utover eventuell gjenværende leverandørgaranti. Hull og merker etter feste av innredning og utstyr som ikke følger med, aksepteres av kjøper.

### Adgang til utleie

Det er begrenset adgang til å leie ut bolig i borettslag. Med styrets godkjenning og på visse vilkår kan boligen leies ut for inntil 3, år. jf. borettslagsloven § 5-3 til § 5-10. Andelseier som bor i boligen selv, kan leie ut deler av boligen til andre uten godkjenning, jf. borettslagsloven § 5-4. Kortidsutleie er tillatt i opptil 30 døgn i året, uten samtykke fra styret.

## Energi og oppvarming

### Energimerking

G - rød

Alle eiendommer som selges/leies ut skal ha energiattest. Unntak gjelder blant

annet for frittstående bygninger med bruksareal mindre enn 50 m<sup>2</sup>. Det er eier som plikter å fremlegge energiattest og er selv ansvarlig for at opplysningene er riktig.

Energiattest er basert på senere års forbruk og utgifter. Dette vil kunne variere avhengig av antall familiemedlemmer i husstanden, ønsket innetemperatur, egne fordelsavtale mv. Megler har intet ansvar for informasjon som fremgår av energiattesten.

### Oppvarming

Elektrisk oppvarming med panelovner. Varmekabel på bad.

### Informasjon om strømforbruk

Eier har ikke bebodd eiendommen og strømforbruk foreligger ikke.

## Økonomi

### Felleskostnader

Kr 3 149,- pr. mnd.

Inkluderer: Drift og vedlikehold, varmtvann, internett grunnpakke, vaktmestertjenester, renhold av fellesareal, felles bygningsforsikring, kommunale avgifter, forretningsførsel m.m.

### Formuesverdi

Eiendommen er nylig seksjonert og ligningsverdi foreligger ikke.

Skatteetaten beregner en boligverdi (beregnet markedsverdi for bolig) basert på SSBs statistiske opplysninger om omsatte boliger. I beregningen tas det hensyn til din boligs beliggenhet, areal, byggeår og type bolig. Formuesverdien er en prosentandel av denne boligverdien.

Estimert formues- og markedsverdi kan regnes ut på skatteetatens side, se: <https://www.skatteetaten.no/person/skatt/hjelp-til-riktig-skatt/bolig-og-eiendeler/bolig-eiendom-tomt/formuesverdi/boligverdikalkulator/>

For mer informasjon om formuesverdi, se Skatteetatens nettsider.

## Borettslaget

### Om borettslaget

De som kjøper en bolig blir andelseiere i Torshovgata 12 Borettslag. Torshovgata 12 Borettslag består av 27 andeler / leiligheter i Torshovgata 12. Andelene / leilighetene er en del av eierseksjonssameiet Torshovgata 12 (gnr. 225, bnr. 298). I tillegg består Sameiet Torshovgata 12 av en leilighet som er en eierseksjon.

Eiendommen er forsikret gjennom Heimstaden Bostad Invest 10 AS sin hovedforsikring, som dekker alle Heimstaden Bostad Invest 10 AS eiendommer. Dette innebærer en lav forsikringspremie, men en høy egenandel. Borettslagets styre må vurdere om dette er ønskelig også i fremtiden, eller om man vil gå over til en alminnelig eiendoms-/byggningsforsikring, som vil ha lavere egenandel, men som vil føre til høyere felleskostnader enn i dag, som følge av høyere forsikringspremie.

### Forretningsfører

SK Eiendom AS

### Styregodkjennelse

Andelseier(e), bortsett fra stifter, kan kun eie en andel i borettslaget. Kun fysiske personer kan eie andelen. Kjøper skal godkjennes av borettslagets styre for at

ervert skal bli gyldig. Styregodkjennelse kan ikke nektes uten saklig grunn. Kjøper er forpliktet til å gjennomføre handelen uavhengig av om kjøper på overtakelsestidspunktet er godkjent av borettslaget som ny andelseier.

Risikoen for å bli godkjent som ny andelseier påhviler kjøper. Dersom kjøper på overtakelsestidspunktet ikke er godkjent som ny andelseier, har kjøper dog ikke rett til å ta eiendommen i bruk, jf. borettslagslovens § 4-5 (2). Kjøper kan gå til søksmål mot borettslaget dersom kjøper mener manglende godkjennelse ikke er saklig begrunnet.

### Regnskap/Budsjett/Kostnadsøkninger

Heimstaden Bostad Invest 10 AS (Heimstaden Bostad) eier cirka 4,000 boliger i Norge. De fleste av Heimstaden Bostads leietakere kan bo så lenge de ønsker (tidsubestemte kontrakter). Leiligheten som selges er sagt opp av leietaker og er en andel i et nyetablert borettslag. Før årsskiftet 2023/2024 ble eiendommen som leiligheten ligger i overført til borettslaget i to steg. Borettslaget kjøpte først aksjeselskapet som eide eiendommen, oppløste deretter aksjeselskapet og overtok med dette eierskap til eiendommen.

Gjennom overføringen har borettslaget overtatt aksjeselskapets regnskapstall for 2023, som innebærer følgende:

Negativ regnskapsmessig egenkapital – ingen praktisk konsekvens for borettslaget eller andelseierne:

Borettslagets balanse viser en negativ egenkapital som representerer differansen mellom eiendommens bokførte verdi (eiendommens kjøpesum for mange år siden) og kjøpesummen da borettslaget kjøpte aksjeselskapet i 2023 (markedsverdi). Den regnskapsmessige negative egenkapitalen har ingen konsekvens for borettslaget eller andelseierne, men forblir i regnskapet. Dette følger også av notene til

regnskapet.

2023 regnskapet viser det tidligere aksjeselskapets virksomhet - blir ikke videreført i borettslaget fremover:

Borettslagets regnskap for 2023 inkluderer virksomheten til det oppløste aksjeselskapet, med leieinntekter og driftskostnader for eiendommen. Fremover vil borettslagets regnskaper reflektere normal borettslagsdrift, med inntekter fra felleskostnader og løpende driftskostnader

### Dyrehold

Dyrehold skal godkjennes av styret i brl., og er tillat så lenge det ikke er til ulempe for andre i borettslaget.

### Borettslagets forsikring

Chubb European Group SE filial Norge  
Polisenr. NOFRNA05354

## Tomt

### Beskrivelse av tomt

Tomtestørrelse: 430 kvm (Festetomt)

Tomten er festet. Bortfester er Torshovgata Eiendom AS.

Avtalen ble inngått 15.12.2009 og løper til den blir sagt opp av festeren.

Årlig festeavgift utgjør utgjorde kroner 124 000,- i 2011. Festeavgiften betales gjennom de månedlige felleskostnadene. Festeavgiften kan økes i samsvar med KPI hvert år.

Bortfester forbeholder seg rett til å disponere 4 parkeringsplasser.

### Informasjon om festetomt

Festeavgift: Kr 124 000,- pr. år

## Områdebeskrivelse

### Beskrivelse av nærområdet

Boligen ligger i et attraktivt boligområde på Torshov, med kort gangavstand til kaféer, et variert servicetilbud og god offentlig kommunikasjon. Selv om området er meget sentralt, er det likevel rolig.

I gangavstand fra boligen er det flotte park- og friområder som blant annet Torshovdalen, Torshovparken og Muselunden. Det er få minutter å gå til Akerseelva, hvor det er bilfri gang- og sykkelvei helt fra sentrum, opp til marka og Maridalsvannet. Elven kan også benyttes til både bading (Nydalsdammen) og fising.

Ta gjerne turen til Grefsenkollen, hvor du finner alpinbakke og mange kilometer med tur- og skiløyper innover marka. På toppen kan man nyte den fantastiske utsikten over hele Oslo by evt. sammen med et godt måltid på Grefsenkollen Restaurant. Her arrangeres det også utekonsert i sommerhalvåret kalt "OVER OSLO" Svært populært.

Området har et godt sports- og aktivitetstilbud. I Torshovdalen og Torshovparken er det mulighet for aking om vinteren, og Torshovdalen har egen jibbe- og snowboardpark vinterstid. Om sommeren er parkene fine for turer og grilling. Går du gjennom Torshovparken kommer du til Lilleborgbanen med bl.a. fotballbane, lekeplass, skøytebane, tennisanlegg og minigolf. Der finnes også sandvolleybane

og basketbane.

Storo storsenter med en rekke tilbud av forretninger, matbutikker, servicetilbud og vinmonopol, ligger en kort spasertur unna. Det samme gjør Sandaker senter med bl.a. stor matvareforretning og vinmonopol, og Torshov Bibliotek. Like ved Storo Storsenter er Norges største og første IMAX-kino å finne. Kinoen stod klar i mars 2018 og huser hele 11 saler, hvor det tilrettelegges for en fantastisk filmopplevelse.

På Lillo gård finner du en rekke hyggelige spisesteder med uteservering i sommerhalvåret. Kompis restaurant tilbyr fantastiske burgere og pizza stekt i steinovn. Er du sugen på deilige bakerverer så er det bare å stikke innom Åpent Bakeri. Her serveres kaffe fra eget brenneri, nysmurte sandwicher og deilig softis. Sabi sushi like ved tilbyr sushi med høy kvalitet. Inne på Lillo Gård finner du også en liten perle, nemlig Lillo Lounge. Her kan du nyte en nykvernet kopp kaffe, et glass vin eller prøve en av stedets hjemmelagde sandwicher. Lille Saigon står for real vietnamesisk mat og er et kjent restaurantkonsept i Oslo (25 år). De som serverer ekte Vietnamesisk mat med oppskrifter fra 3 generasjoner. Gården rommer også en annen lekkerbisen; nemlig den fantastiske delikatesseforretningen "Smak av Italia". Her finner du et bredt utvalg av italienske kvalitetsmatvarer og en svært fristende ferskvaredisk.

Torshov har et godt kollektivtilbud med både buss og trikk. Trikken til sentrum og til Kjelsås og Sinsen stopper like ved boligen, og flere busser er kun noen minutter unna.

## Offentlige forhold

### Ferdigattest/brukstillatelse

Det kan være avvik fra dagens rombruk/rombenevnelser sammenlignet med det

som er byggemeldt/godkjent.

Det foreligger ikke ferdigattest, men ekspedisjonsdokument datert 24.08.1902. Ekspedisjonsdokument er forgjengeren til ferdigattest. Ekspedisjonsdokumentet er uattestert, og dokumenterer at det er søkt om oppføring av bygget, men ikke endelig godkjenning. At ekspedisjonsdokument eksisterer, gir ingen garanti for bygget er oppført i henhold til tillatelsen og gjeldende regelverk eller at det senere er utført arbeid på bygget som ikke er byggemeldt eller godkjent.

Det foreligger ferdigattest på oppdeling av leiligheter og loftstutbygging, datert 15.12.2009.

### Vei, vann og avløp

Eiendommen er tilknyttet offentlig vann og avløp. Stikkledninger fra eiendommen og ut til kommunalt nett er private, vedlikeholdsansvaret påhviler borettslaget. Adkomst via offentlig vei.

### Regulerings- og arealplaner

Eiendommen er regulert til boligformål etter bestemmelser i S-2255, datert 28.07.1977. Ny kommuneplan fra 23. september 2015: Oslo kommune har vedtatt ny kommuneplan som får betydning for en rekke av de vedtatte reguleringsplanene i kommunen.

Pågående plansak

Saksnummer: 202315257

Saken gjelder: Vogts gate - Toftes gate - Fremkommelighetstiltak for trikk Hovedhensikten med tiltaket er fremkommelighetstiltak for trikk i Vogts gate-Toftes gate, på en ca. 1,2 km lang strekning. Vogts gate og Toftes gate er en tung kollektivtrasé for tre trikkelinjer og en viktig gangtrasé mellom Torshov og

Grünerløkka. Det er behov for i større grad å legge til rette for gående samt sikre fremkommelighet for kollektivtrafikken.

Sakstype: Detaljregulering

For informasjon om eventuelle arbeider/prosjekter i nærliggende områder anbefaler vi et søk på Oslo kommunes portal for saksinnsyn:

<https://www.oslo.kommune.no/plan-bygg-og-eiendom/>

### Odelsrett

Det hviler ikke odelsrett på eiendommen.

### Konsesjon

Kjøp av eiendommen er ikke konsesjonspliktig.

Dersom eiendommen er større enn 2 mål plikter kjøper å undertegne dokumenter i forbindelse med søknad om konsesjonsfrihet.

### Tinglyste heftelser og rettigheter

På eiendommen er det tinglyst følgende heftelser og rettigheter som følger eiendommens matrikkel ved overskjøting til ny hjemmelshaver:

1899/900784-1/105 11.03.1899 BESTEMMELSE OM BEBYGGELSE

GJELDER DENNE REGISTERENHETEN MED FLERE

Overført fra: KNR: 0301 GNR: 225 BNR: 298

1967/520422-1/105 02.11.1967 BEST. OM VANN/KLOAKKLEDN.

Kan ikke slettes uten samtykke fra kommunen

GJELDER DENNE REGISTERENHETEN MED FLERE

Overført fra: KNR: 0301 GNR: 225 BNR: 298

2010/97230-2/200 08.02.2010 FESTE KONTRAKT - VILKÅR

Årlig festeavgift: NOK 24 888

Inngåelsesdato: 15.12.2009

Bestemmelser om regulering av leien

for inntil 3 års forfalt festeavgift.

Med flere bestemmelser

Pant for forfalt festeavgift

GJELDER DENNE REGISTERENHETEN MED FLERE

2012/1001679-1/200 26.11.2012 \*\* NYE VILKÅR - FESTE

Årlig festeavgift: NOK 124 000

Bestemmelse om bebyggelse

Ny festeavgift pr 01.01.2011

Bortfester forbeholder seg rett til å disponere 4

parkeringsplasser.

Med flere bestemmelser

2014/744765-1/200 04.09.2014 ERKLÆRING/AVTALE

Rettighetshaver: TORSHOVBATA EIENDOM AS

ORG.NR: 988 716 316

Bestemmelse om adkomstrett

Bestemmelse om montering av antenner m.m

Med flere bestemmelser

GJELDER DENNE REGISTERENHETEN MED FLERE

Heftelser i festerett:

2010/97230-2/200 08.02.2010 FESTE KONTRAKT - VILKÅR

GJELDER FESTE

Årlig festeavgift: NOK 24 888

Inngåelsesdato: 15.12.2009

Bestemmelser om regulering av leien

for inntil 3 års forfalt festeavgift.

Med flere bestemmelser

Pant for forfalt festeavgift

GJELDER DENNE REGISTERENHETEN MED FLERE

2012/1001679-1/200 26.11.2012 \*\* NYE VILKÅR - FESTE

Årlig festeavgift: NOK 124 000

Bestemmelse om bebyggelse

Ny festeavgift pr 01.01.2011

Bortfester forbeholder seg rett til å disponere 4  
parkeringsplasser.

Med flere bestemmelser

2014/744765-1/200 04.09.2014 ERKLÆRING/AVTALE

GJELDER FESTE

Rettighetshaver: TORSHOVGATA EIENDOM AS

ORG.NR: 988 716 316

Bestemmelse om adkomstrett

Bestemmelse om montering av antenner m.m

Med flere bestemmelser

GJELDER DENNE REGISTERENHETEN MED FLERE

FELLES PANTEDOK BOR.INNSK

GJELDER FESTE

Beløp: NOK 121 017 622

Panthaver: BORETTSLAGETS ANDELSEIERE I FELLESSKAP,

JF. LOV OM BURETTSLAG § 2-1

LØPENR: 16180837

GJELDER DENNE REGISTERENHETEN MED FLERE

GRUNNDATA

2008/826838-1/200 13.10.2008 SEKSJONERING

Opprettet seksjoner:

SNR: 2

Formål: Bolig

Tilleggsdel: Bygning

Sameiebrøk: 340/10715

Grunnbokbladet for snr. 2 er vist som et eksempel, men reflekterer det som er  
tilfellet for alle snr. som borettslaget eier.

### Legalpant

Borettslaget har legalpant på inntil 2G som sikkerhet for betaling av  
felleskostnader. Legalpant er pant som ikke kommer frem av grunnboksutskriften,  
og har bedre prioritet enn for eksempel lån til bank som er tinglyst på andelen.

### Øvrige kjøpsforhold

#### Diverse

Borettslagsmodellen innebærer at borettslaget eier eiendommen, mens  
andelseierne eier andeler i borettslaget, som gir borettslaget til en bestemt bolig.

Andelseierne har ikke personlig ansvar for borettslagets fellesgjeld, men  
andelseierne må dekke borettslagets løpende utgifter. Manglende innbetaling av  
fellesutgiftene som følge av andre andelshaveres mislighold, eller der borettslaget

sitter på fraflyttede og/eller usolgte andeler, må dekkes av de øvrige andelseierne.

Borettslaget har legalpanterett i andelen for krav på dekning av felleskostnader og andre krav fra borettslaget på inntil 2 ganger folketrygdens grunnbeløp.

Kjøper og selger er forpliktet til å undertegne standard kjøpekontrakt utarbeidet av Nordvik i forbindelse med eiendomstransaksjonen. Kjøpekontrakt kan besiktiges hos eiendomsmegler før bud inngis. Kontakt eiendomsmegler for spørsmål.

Leilighet vaskes kun før visning, og ikke på nytt før overtakelse.

### Overtagelse

Overtakelse skjer etter avtale med selger.

Før boligen overleveres kjøper, skal fullt oppgjør og omkostninger være mottatt på meglers klientkonto.

### Sentrale lover

#### Generelle bestemmelser

Alle innvendige og utvendige arealangivelser, samt beskrivelser av bygningen er hentet fra vedlagte tilstandsrapport/boligsalgsrapport. Salgsoppgaven er basert på de opplysningene selger har gitt til megler, den bygningssakkyndiges tilstandsrapport, samt opplysninger innhentet fra kommunen, Kartverket og andre tilgjengelige kilder. Det er viktig at kjøper setter seg grundig inn i alle salgsdokumentene, herunder salgsoppgave, tilstandsrapport og selgers egenerklæring. Kjøper anses kjent med forhold som er tydelig beskrevet i salgsdokumentene, og slike forhold kan ikke påberopes som mangler. Dette

gjelder uavhengig av om kjøper har lest dokumentene.

Det kan være avvik fra dagens rombruk/rombenevnelser sammenlignet med det som er byggemeldt/godkjent. Alle interessenter oppfordres til å undersøke eiendommen nøye, gjerne sammen med fagkyndig før bud inngis. Kjøper som velger å kjøpe usett kan ikke gjøre gjeldende som mangel noe han burde blitt kjent med ved undersøkelsen.

Dersom det er behov for avklaringer, anbefaler vi at interessenter rådfører seg med eiendomsmegler eller egne rådgivere før det legges inn bud.

En bolig som har blitt brukt i en viss tid, har vanligvis blitt utsatt for slitasje og skader kan ha oppstått. Slik bruksslitasje må kjøper regne med, og det kan avdekkes enkelte forhold etter overtakelse som nødvendiggjør utbedringer. Normal slitasje og skader som nødvendiggjør utbedring, er innenfor hva kjøper må forvente og vil ikke utgjøre en mangel.

Kjøper og selgers rettigheter og plikter reguleres av avtalen mellom partene, samt informasjonen som har vært tilgjengelig for kjøperen i forbindelse med handelen. Avtalen utfylles av avhendingsloven, og det gjelder ulike avtalevilkår avhengig av om kjøper er forbrukerkjøper eller ikke. Dette er nærmere beskrevet nedenfor.

På grunn av ulike avtalevilkår kan selger vurdere bud fra en som ikke er forbruker, ulikt fra en forbrukers bud. Dersom kjøper ikke er forbruker, er selger sitt mulige mangelsansvar begrenset fordi eiendommen selges "som den er". Selger kan ikke ta «som den er» forbehold ovenfor en forbrukerkjøper. Selv et lavere bud fra en som ikke er forbruker kan foretrekkes fordi begrensningen i mulig mangelsansvar kan ha egenverdi for selger. Selger står fritt til å forkaste eller akseptere ethvert bud, og er for eksempel ikke forpliktet til å akseptere høyeste bud.

Budgiver skal i budskjema avgi egenerklæring om budgiver er forbruker eller næringsdrivende/ person som hovedsakelig handler som ledd i næringsvirksomhet. Budgivere får informasjon dersom andre bud er inngitt av en som ikke er forbruker.

#### Forbrukerkjøp - definisjon

Med forbrukerkjøp menes kjøp av eiendom når kjøperen er en fysisk person som ikke hovedsakelig handler som ledd i næringsvirksomhet.

#### Forbruker – avtalevilkår

Eiendommen har en mangel dersom den ikke er i samsvar med kravene som følger av avtalen, eller det foreligger brudd på bestemmelsene i avhendingsloven §§ 3-2 til 3-8. Hvis eiendommen ikke er i samsvar med det kjøperen må kunne forvente ut ifra alder, type og synlig tilstand, kan det være grunnlag for mangelskrav. Det samme gjelder hvis det er holdt tilbake eller gitt uriktige opplysninger om eiendommen. Dette gjelder likevel bare dersom man kan gå ut ifra at det virket inn på avtalen at opplysningen ikke ble gitt eller at feil uriktige opplysninger ikke blir rettet i tide på en tydelig måte.

Boligen kan ha en mangel etter avhendingsloven § 3-3 dersom det er avvik mellom opplyst og faktisk innvendig areal, forutsatt at avviket er på 2% eller mer og minimum 1 kvm.

Ved beregning av et eventuelt prisavslag eller erstatning må kjøper selv dekke tap/kostnader opptil et beløp på kr 10 000 (egenandel).

#### Ikke-forbruker (næringsdrivende) – definisjon

Hvis kjøper er en juridisk person, eller en fysisk person som hovedsakelig handler

som ledd i næringsvirksomhet, vil kjøpet ikke anses som et forbrukerkjøp.

#### Ikke-forbruker – avtalevilkår

Eiendommen har en mangel dersom den ikke er i samsvar med kravene som følger av avtalen. Eiendommen selges «som den er», og selgers ansvar utover det konkret avtalte er da begrenset etter avhendingsloven § 3-9, første ledd andre setning.

Avhendingsloven § 3-3 andre ledd fravikes, og hvorvidt boligens arealsvikt utgjør en mangel vurderes etter avhendingsloven § 3-8.

Informasjon om kjøpers undersøkelsesplikt, herunder oppfordringen om å undersøke eiendommen nøyte, gjelder også for kjøpere som ikke anses som forbrukere.

#### Boligselgerforsikring

Selger har ikke tegnet boligselgerforsikring.

#### Boligkjøperforsikring

I samarbeid med Storebrand og HELP tilbyr Nordvik Boligkjøperpakke til våre boligkjøpere. Boligkjøperpakken er et gunstig forsikringskonsept som inneholder alle de forsikringene du trenger til den nye boligen din.

Boligkjøperpakke Leilighet inneholder: Boligkjøperforsikring fra HELP, flytteforsikring og innboforsikring Super.

Boligkjøperforsikring er en rettshjelpsforsikring som gir trygghet og profesjonell juridisk hjelp dersom det oppdages uventede feil eller mangler ved boligen. Forsikringen gjelder i 5 år fra overtakelsen.

Flytteforsikring dekker skade på eiendeler under flytting ved plutselig og uforutsett hendelse som oppstår under transport eller i forbindelse med bæring mellom bolig, bil eller lagringssted. Forsikringen varer i 1 år fra overtakelsen.

Innboforsikring Super dekker tingene dine ved blant annet tyveri, brann eller vannskader. Vår beste innboforsikring Super inkluderer blant annet uflaksforsikring, bistand ved ID-tyveri og psykologhjelp ved alvorlige hendelser hjemme. Forsikringen gjelder i 3 måneder fra overtakelsesdatoen av ny bolig.

Velger du Boligkjøperpakke Leilighet+ får du i tillegg renteforsikring: Renteforsikringen kan hjelpe deg med rentekostnaden og forsikringspremien på din primærbolig som skal selges, hvis salgsprosessen fører til at du må betale rentekostnader på to lån. Forsikringen gjelder i 9 måneder (3 måneder karenstid) og dekker inntil 15 000 kroner i måneden.

Boligkjøperforsikring fra HELP kan også kjøpes separat og inkluderer da flytteforsikring fra Storebrand.

Boligkjøperpakke/Boligkjøperforsikring må tegnes senest ved kontraktsignering og gjelder fra overtakelsen. Kjøper blir kontaktet av Storebrand med et tilbud på videre forsikring av innbo.

Se pris og mer informasjon om forsikringene i produktarket vedlagt salgsoppgaven, eller ta kontakt med megler.

### Betalingsbetingelser

Oppgjør skal betales i en samlet innbetaling fra norsk bank. Betaling fra utlandet tillates kun i unntakstilfeller og dersom det er avklart med megler i anledning

avtaleinngåelse (budaksept).

### Viktig informasjon om budgivning

Alle bud skal inngis skriftlig til megler, som formidler disse videre til selger. Kravet til skriftlighet gjelder også budforhøyelser og motbud, aksept eller avslag fra selger.

Bud kan legges inn på eiendommens finn-annonse ved å trykke på knappen «gi bud» eller via vår hjemmeside. Ved elektronisk budgivning legges bud inn ved å benytte BankID. Bud kan også inngis på budskjema vedlagt i salgsoppgaven.

Før megler formidler bud til selger, skal megler innhente gyldig legitimasjon og signatur fra budgiver. Kravet til legitimasjon og signatur er oppfylt for budgivere som benytter e-signatur, eksempelvis BankID eller MinID. Senere bud kan inngis per e-post eller SMS til megler.

Et bud bør inneholde eiendommens adresse (eventuelt gnr/bnr), kjøpesum, budgivers kontaktinformasjon, finansieringsplan, akseptfrist, overtakelsesdato og eventuelle forbehold som for eksempel usikker finansiering, salg av nåværende bolig ol. Normalt vil ikke et bud med forbehold bli akseptert før forbeholdet er avklart. Konferer gjerne med megler før bud avgis.

Megler skal legge til rette for en forsvarlig avvikling av budrunden. I forbrukerforhold (dvs. der selger er forbruker) skal megleren ikke formidle bud med kortere akseptfrist enn kl. 12.00 første virkedag etter siste annonserte visning. Senere bud må ha en tilstrekkelig lang akseptfrist til at megler, så langt det er nødvendig og mulig, kan videreformidle budet og eventuelle forbehold til alle involverte parter og legge til rette for at disse får tid til å områ seg, jf. forskrift om eiendomsmegling § 6-3. Akseptfrist bør derfor være på minimum 30 minutter, og

budforhøyelser bør skje senest 10 minutter før fristens utløp. Dersom bud inngis med en frist som åpenbart er for kort til at megleren kan avvikle budrunden på en forsvarlig måte, vil megler fraråde budgiver å stille slik frist. Megleren vil uoppfordret gi sin vurdering av det enkelte bud overfor selgeren, når budet er gitt innenfor akseptfristene ovenfor.

Megler skal så snart som mulig bekrefte skriftlig overfor budgivere at budene deres er mottatt.

Etter at handel har kommet i stand, eller dersom en budrunde avsluttes uten at handel er kommet i stand, kan en budgiver kreve kopi av budjournalen i anonymisert form.

Kopi av budjournal skal gis til kjøper og selger uten ugrunnet opphold etter at handel er kommet i stand. Dersom det er viktig for budgiver å bevare sin anonymitet, bør budet fremmes gjennom fullmektig.

For mer informasjon om budgivningsprosessen, se «Forbrukerinformasjon om budgivning», som er vedlagt salgsoppgaven, eller ta kontakt med megler.

### Tilbud på finansiering

Du kan søke om boliglån hos vår samarbeidspartner Storebrand, og få svar på dagen.

Med boliglån i Storebrand kan du være trygg på at du til enhver tid har blant markedets mest konkurransedyktige renter. Du vil bli tatt godt vare på av et av Norges beste servicemiljøer innen bank.

Som kunde i Storebrand Bank får du en fast kontaktperson å forholde deg til, som

vil gi deg gode råd og god hjelp med kort svartid. Søk om boliglån i Storebrand og få

- Enkel søknad - og etableringsprosess
- Svar på dagen
- Fast kontaktperson å forholde deg til
- Trygghet for at du alltid har konkurransedyktige betingelser

Ta kontakt på telefon 22 31 22 21 eller [nordvik@storebrand.no](mailto:nordvik@storebrand.no). Les mer på [storebrand.no/nordvik](https://storebrand.no/nordvik).

Meglerforetaket kan motta provisjon ved formidling av finansielle tjenester.

### Hvitvasking

Eiendomsmeglere er underlagt lov om hvitvasking og tilhørende forskrift. Etter hvitvaskingsloven er eiendomsmegler pålagt å gjennomføre kundetiltak av både selger og kjøper.

Hvis kjøper ikke bidrar til at megler får gjennomført kundetiltak, og dette fører til at transaksjonen ikke kan gjennomføres eller blir forsinket, misligholder kjøper avtalen. Etter 30 dager anses misligholdet vesentlig, og selger har rett til å heve avtalen og gjennomføre deknings salg for kjøpers regning. Dersom det er selger som ikke bidrar til at megler får gjennomført løpende kundetiltak underveis i oppdraget må eiendomsmegler stanse gjennomføringen av transaksjonen. Selger vil i et slikt tilfelle ha misligholdt sine forpliktelser, og kjøper vil kunne ha et krav mot selger etter avhendingsloven.

Hvis kundetiltak ikke lar seg gjennomføre, vil Nordvik Eiendomsmegling ikke kunne bistå med handelen eller foreta oppgjør.

### Personopplysningsloven

Personopplysninger blir behandlet i samsvar med personopplysningsloven.

### Om oppdraget

#### Meglers vederlag

Fast provisjon: kr. 50 000,-

Oppgjørshonorar\*\* kr. 4 375,-

#### Vedlegg til salgsoppgaven

Vedleggene er en del av den komplette salgsoppgaven. Det er viktig at interessenter setter seg godt inn i vedleggene og kontakter megler med eventuelle spørsmål før bud inngis.

#### Status salgsoppgave

Salgsoppgaven er sist endret 24. mars 2025

#### Ansvarlig megler

Michelle Lehn Jensen, Eiendomsmegler / Partner

Tlf. 45884505

#### Meglerforetaket

Nordvik Løren

Lørenveien 44

0585 OSLO

Juridisk navn: Christiania Eiendomsmegling AS

Org. nr.: 924 831 332

Vedlegg

Torshøvgata 12 – leil. 403 – Andel

21

# Torshovgata 12A

Nabolaget Torshov - vurdert av 191 lokalbjente

## Nabolaget spesielt anbefalt for

- Enslige
- Etablerere
- Studenter

## Skoler

Lilleborg skole (1-7 kl.)	1 min ⚡
320 elever, 22 klasser	0 km
Sagene skole (1-10 kl.)	8 min ⚡
527 elever, 28 klasser	0,6 km
Akademiet realfagsskole Oslo (...)	8 min ⚡
160 elever, 12 klasser	0,7 km
Voldsløkka skole (8-10 kl.)	23 min ⚡
472 elever, 30 klasser	1,7 km
Sofienberg skole (8-10 kl.)	23 min ⚡
417 elever, 28 klasser	1,8 km
Foss videregående skole	14 min ⚡
600 elever, 20 klasser	1,1 km
Hersleb videregående skole	24 min ⚡

## Offentlig transport

🚏 Torshov i Vogts gate	2 min ⚡
Linje 11, 12, 18	0,2 km
🚏 Torshov i Vogts gate	3 min ⚡
Linje 11N, 12N	0,2 km
🚏 Sinsen	16 min ⚡
Linje 4, 5	1,2 km
🚏 Grefsen stasjon	21 min ⚡
Linje RE30, R31	1,6 km
🚏 Oslo S	9 min 🚆
Totalt 24 ulike linjer	2,9 km

## Aldersfordeling

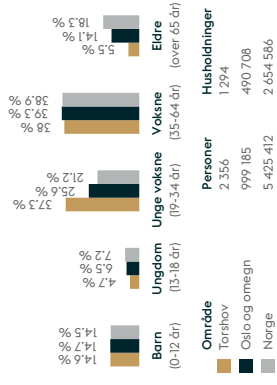

## Barnehager

Oskar Braaten barnehage (1-5 å...)	3 min ⚡
40 barn	0,2 km
Myrens Doremi barnehage (1-5 å...)	4 min ⚡
65 barn	0,3 km
Sagene barnehage (0-5 år)	4 min ⚡
15 barn	0,3 km

## Opplevd trygghet

Veldig trygt 84/100

## Kvalitet på skolene

Veldig bra 80/100

## Naboskapet

Godt vennskap 72/100

## Primære transportmidler

- Trikk
- Egen bil
- Buss

## Sport

🚶 Lilleborgbanen	1 min ⚡
🚶 Lilleborg skole	2 min ⚡
🚶 Myrens Sportscenter	5 min ⚡
🚶 Mudo Torshov	8 min ⚡

«En landsby i byen»

— Sitat fra en lokalbjent

## Kollektivtilbud

Veldig bra 95/100

## Serveringstilbud

Meget bra 86/100

## Vedlikehold hager

Godt velholdt 85/100



Innholdet i nabolagsprofilen er hentet fra ulike datakilder, og feil eller mangler kan forekomme. Vurderinger og sitater er innhentet på web og gir uttrykk for hvordan naboeier vurderer nabolaget. FINN.no AS kan ikke holdes ansvarlig for feil/mangler i profillen. Copyright © Finn.no AS 2025



# Tilstandsrapport

 Boligbygg med flere boenheter

 Torshovgata 12 B, 0476 OSLO

 OSLO kommune

 gnr. 225, bnr. 298

 Andelsnummer 21



## Norsk takst

Norsk takst er bransjeorganisasjonen for landets bygningssakkyndige og takstforetak, med om lag 1400 sertifiserte medlemmer fordelt på omtrent 1000 bedrifter. I boligomsetningen regnes takstrapportene som et helt avgjørende element i den informasjonen som gjøres tilgjengelig for kjøper. Årlig leverer medlemmene rundt 120.000 slike takster. Det gir unik oversikt over norske boliger, og bidrar til at alle oppdrag kan utføres med utgangspunkt i erfaringsbasert kvalitet.



Det stilles høye krav til utdanning, sertifisering og yrkesetikk. Norsk takst er opptatt av at boligomsetningen skal være trygg, og legger vekt på å opptre uavhengig av andre bransjeaktører. Bygningssakkyndige fakturerer sine tjenester uten hensyn til hvilken pris som oppnås, og skal heller ikke på annen måte ha noen egeninteresse knyttet til handelen.

Uavhengighet og god fagkunnskap har over tid bygget troverdighet og tillit. Både selger og kjøper skal kunne stole på bygningssakkyndiges vurderinger. For tilfeller der det likevel skulle oppstå misnøye med utført arbeid, har vi sammen med Forbrukerrådet etablert en klagenemnd.

Norsk takst har en sentral rolle i utviklingen av norske standarder, regler og profesjonsprinsipper, og representerer bransjen i alle relevante internasjonale fora. Dette sikrer at norske bygningssakkyndige tidlig kan tilpasse seg krav og bransjetrender fra utlandet, samtidig som takseringsfaget får en norsk stemme på verdensbasis. Organisasjonen bidrar i næringspolitisk sammenheng, og har vært en pådriver for å sikre at lover og regler gir trygghet for forbrukerne i boligomsetningen.

Sum areal alle bygg: BRA: 50 m<sup>2</sup> BRA-i: 42 m<sup>2</sup>



Beferingsdato: 13.03.2025

Rapportdato: 13.03.2025

Oppdragsnr.: 18745-2707

Referansenummer: WY1710

Autorisert foretak: Nyverdi AS

Vår ref:



Reporten kan brukes i inntil ett år etter rapportdato, og kan ikke gjenbrukes ved flere boligsalg i denne perioden. For eiendomsoverdragelser fra 1.1.2024, må selger sørge for at areal i rapporten er oppdatert og følger ny bransjestandard for areal. Skjer det endringer, oppstår skader også videre på boligen, bør du som selger be om oppdatert rapport.

Taksering næring/bolig/tilstand – Verdivurdering - Eiendomsrådgivning

Rapportansvarlig

Andreas Grønstad Johnsen

Uavhengig Takstingeniør

andreas@nyverdi.no

934 40 100



## Dette trenger du å vite om tilstandsrapporten



### Hva er en tilstandsrapport?

En tilstandsrapport beskriver synlige skader/avvik eller tegn på skader/avvik på boligen. Rapporten fremhever vanligvis ikke positive egenskaper ved boligen.



### Hva vurderer en bygningsakkyndig?

Den bygningsakkyndige vurderer boligen ut fra hva man kan forvente av en bygning av samme alder og type. Vurderingen gjøres som regel mot hvordan det var vanlig å bygge og regler som gjaldt da boligen ble oppført (spiknedstidspunktet). Forhold som er vanlige for bygningens alder, slik som slitasje etter normal bruk regnes ikke som avvik.



### Hva inneholder tilstandsrapporten?

Den bygningsakkyndige undersøker rom og bygningsdeler slik det kommer frem av [Forskrift til avhendingsloven](#). Tilstandsrapporten inneholder bare avvik som den bygningsakkyndige kan se eller kontrollere med enkle hjelpemidler. Det gjøres ikke nærmere undersøkelser slik som åpning av vegger eller andre bygningsdeler. I veggt mot våtrom og rom under terreng kan det borres et hull for å gjøre enkle undersøkelser slik som fuktstø.

### Når du kjøper en brukt bolig

Når du kjøper en brukt bolig, er det viktig å være oppmerksom på at dette ikke kan sammenlignes med å kjøpe en ny bolig. Måten boligen ble bygget på kan være annerledes enn i dag. Bygninger svekkes over tid, og utsettes for slitasje blant annet på grunn av bruk og vær og vind. Mange boliger fornyes helt eller delvis, noen i flere omganger, eller det oppføres tilbygg. Særlig for boliger som er pusset opp eller endret, er det viktig å merke seg at fornyelse av overflater ikke nødvendigvis betyr at bygningsdeler under er forbedret.

### Vurdering mot byggeregler

Den bygningsakkyndige vil vurdere boligen mot hvordan det var vanlig å bygge og regler som gjaldt på spiknedstidspunktet. Den bygningsakkyndige ser etter avvik som har betydning for og som reduserer boligens funksjon og verdi, og som kommer frem av Forskrift til avhendingslova.

Noen bygningsdeler og forhold vil den bygningsakkyndige vurdere mot dagens regelverk. Etter dagens regelverk vil disse kunne få TG2 eller TG3 uten at det nødvendigvis er krav om at avviket må utbedres. Dette kan gjelde sluk, tettesjikt og fall på bad og vaskerom, forhold som gjelder sikkerhet mot brann, rekkverk, trapper, osv.

### Tilstandsrapporten beskriver ikke hele boligen

#### BYGNINGSAKKYNDIGE SER FOR EKSEMPEL IKKE PÅ

- vanlig slitasje og normal vedlikeholdstilstand • bøgetellmessige forhold som ikke påvirker bygningens bruk eller verdi vesentlig • etasjeskillere • tilleggsbygg slik som garasje, bod, annek, naust også videre • utvendige trapper • støttemurer • skjulte installasjoner • installasjoner utenfor bygningen • full funksjonstesting av el- og VVS-installasjoner • geologiske forhold og bygningens plassering på grunnen • bygningens planløsning • bygningens innredning • løsøre slik som hvitevarer • utendørs svømmebasseng og pumpeanlegg • bygningens estetikk og arkitektur • bygningens lovlighet (bortsett fra bruksendringer, brannceiler og forhold som åpenbart kan påvirke helsete, miljø og sikkerhet) • fellesarealer (med mindre boligene har vedlikeholdsplikt for fellesarealer og dette er kjent for bygningsakkyndig, eller fellesareal har en særlig tilknytning til boligen).

© iVerdi 2023 © Norsk takst 2023

Målen til denne rapporten, inkludert standardtekstene fra Norsk takst, er vernet etter åndsverkenloven og kan kun benyttes av medlemsforetakene i Norsk takst og av takstingenjører som er sertifisert i slikt foretak, samt av kunder hos iVerdi og studenter hos NEAK. For andre aktører er eksemplarframstilling av målen og standardtekstene, som utskrift og annen kopiering til bruk som grunnlag for tilsvarende rapporter, bare tillatt når det er hjemlet i lov (kopiering til privat bruk, sitat o.l.) eller avtale med Norsk Takst ([Forside](#)) eller iVerdi ([Hjem-i-Verdi](#)).

Utnyttelse i strid med lov eller avtale kan medføre erstatnings- og straffesvar.

## Dette trenger du å vite om tilstandsrapporten

### Tilstanden vurderes med ulike tilstandsgrader

Tilstanden gir uttrykk for en gitt forventet tilstand, blant annet vurdert ut fra alder og normal bruk. Ved Tilstandsgrad 0 (TG0) og Tilstandsgrad 1 (TG1) gir den bygningsakkyndige normalt ingen begrunnelse for valg av tilstandsgrad. Grunnen er at bygningen eller bygningsdelen da bare har normal slitasje. Ved skjulte konstruksjoner kan alder alene avgjøre tilstandsgrad. Når bygningsakkyndige anbefaler tiltak, for eksempel utbedringer, må brukeren av rapporten vurdere om tiltakene er nødvendige og lønnsomme.

Når den bygningsakkyndige velger tilstandsgrad, baseres vurderingen på faste kriterier som følger av gjeldende bransjestandard for Teknisk tilstandsanalyse ved omsetning av bolig og Forskrift til avhendingslova.



#### TILSTANDSGRAD 0, TG0: INGEN AVVIK

Bygningsdelen skal være tilnærmet ny, ikke vise tegn på slitasje og det skal være lagt frem dokumentasjon på faglig god utførelse. Det er ingen merknader til delen.



#### TILSTANDSGRAD 1, TG1: MINDRE AVVIK

Bygningsdelen skal bare ha normal slitasje, og straktiltak skal ikke anses som nødvendig. Graden kan også brukes når delen er ny, men der dokumentasjon på faglig god utførelse mangler.



#### TILSTANDSGRAD 2, TG2: VESENTLIGE AVVIK OG MINDRE AVVIK SOM ETTER NS 3600 GIR TG 2

Bygningsdelen skal enten ha feil utførelse, en skade eller symptomer på skade, sterk slitasje eller nedsatt funksjon. Graden gir når bygningsdelen trenger vedlikehold eller tiltak i nær fremtid. Graden skal også brukes når delen er gammel og det er grunn til å varsle om fare for skader på grunn av alderen, eller når det er grunn til å overvåke delen spesielt på grunn av fare for større skader eller følgeskader.

Ved avvik som ikke krever umiddelbare tiltak (ingen umiddelbar kostnad) så blir TG2 markert med en lysere farge.



#### TILSTANDSGRAD 3, TG3: STORE ELLER ALVORLIGE AVVIK

Denne tilstandsgraden brukes ved kraftige tegn på forhold som man må regne med trenger utbedring straks eller innen kort tid. Det er påvist funksjonssvikt eller sammenbrudd.



#### IKKE UNDERSØKT/IKKE TILGJENGELIG FOR UNDERSØKELSE

Det kan være avvik/skader som ikke er avdekket.

### Hva er et anslag på utbedringskostnad?

Hva det vil koste å utbedre rom eller bygningsdeler, er et forsiktig anslag basert på nåværende kvalitet, registrert avvik og angitte tiltak i rapporten. Anslaget er gitt på generelt grunnlag og må ikke forveksles med et pristilbud fra en håndverker. Det kan foreligge avvik og tiltak som ikke kommer frem av rapporten. Utbedringskostnad avhenger blant annet av personlige valg av og markedspris på materialer og tjenesteyter.

I rapporten skal det settes anslag for utbedringskostnad for TG3, og slikt anslag kan også gis ved TG2.



Torshovgata 12 B, 0476 OSLO  
Gnr 225 - Bnr 298  
0301 OSLO

Nyverdi AS  
Mellomdammen 31  
3475 SÆTRE  
Norsk takst

## Beskrivelse av eiendommen

Skader, feil og mangler er avhengig av forskrifter og byggeskikk som var gjeldene da bygget ble oppført. Normalt slit og elde beskrives ikke. Forholdene er hensyntatt. Der svikt ikke er registrert er tilstandsgrad satt ut fra bygningsdelens alder, dvs. antatt gjenværende levetid:

TG 1: Mer enn 1/3 av bygningsdelens normale levetid er oversteget.

TG 2: Mer enn 2/3 av bygningsdelens normale levetid er oversteget.

TG 3: Mer enn bygningsdelens normale levetid er oversteget. Det presiseres at det i tilstandsanalysen er lagt til grunn at den er utført på brukt bolig. Slitasje, utidsmessighet og feil som følge av normal brukslitasje ikke er bemerket.

Ingen synlige feil eller mangler ved bygningens bærende konstruksjoner.

En tilstandsbeskrivelse har til hensikt å oppfordre bruker til å foreta en kritisk gjennomgang av de anmerkede punktene.

### Boligbygg med flere boenheter - Byggeår: 1903

#### UTVENDIG [Gå til side](#)

Beskrivelse av bygningsdeler bygger på kjente opplysninger for boliger i området samt det som var vanlig byggemåte da boligen ble oppført. Bygninger kan ha skjulte feil og mangler som er vanskelig å oppdage ved befaring. Særlig kritiske områder er risiko konstruksjoner, rom under terreng, membranløsninger, isolasjon i gulv, vegger og himling, vann og avløpsnett. Elde og utidsmessig het kombinert med endret bruk, kan over tid avdekke skjulte feil og mangler som ikke oppdages ved visuell kontroll.

#### INNVEDIG [Gå til side](#)

Gulv: parkett, fliser.  
Vegger: malte flater, fliser.  
Himling: malte flater  
Etasjeskiller er av trebjelkelag.  
Innvendig har boligen malte glatte dører.

#### VÅTROM [Gå til side](#)

Bad/wc  
Flislagt bad/wc med varmekabler, avtrekk, speil, armatur, downlights, opplegg for vaskemaskin, servant, dusj hjørne med innfellbar glassdør, vegghengt toalett.

#### KJØKKEN [Gå til side](#)

Foliert glatt innredning, soft close på skuffer, armatur, laminat benkeplate med nedfelt stålkum og keramisk topp, integrert komfyr, oppvaskmaskin (smal type), kjøleskap  
Det er avtrekk via sentralt avtrekksanlegg i bygget. Flexit

#### TEKNISKE INSTALLASJONER [Gå til side](#)

Innvendige vannledninger er av plast (rør i rør).  
Det er antatt avløpsrør av støpejern. Ligger skjult i konstruksjonen  
Boligen har mekanisk ventilasjon.  
Antatt felles beredere  
Sikringskap med automatsikringer  
Brannvarslingsanlegg og sprinkelanlegg på gården.

#### TOMTEFORHOLD [Gå til side](#)

ikke vurdert, fellesareal.

#### Arealer [Gå til side](#)

#### Forutsetninger og vedlegg [Gå til side](#)

#### Lovlighet [Gå til side](#)

#### Boligbygg med flere boenheter

• Det foreligger godkjente og byggemeldte tegninger, men det er avvik fra disse.

Rominndeling stemmer ikke med byggetegninger.

Torshovgata 12 B, 0476 OSLO  
Gnr 225 - Bnr 298  
0301 OSLO

Nyverdi AS  
Mellomdammen 31  
3475 SÆTRE  
Norsk takst

## Sammendrag av boligens tilstand

### Fordeling av tilstandsgrader

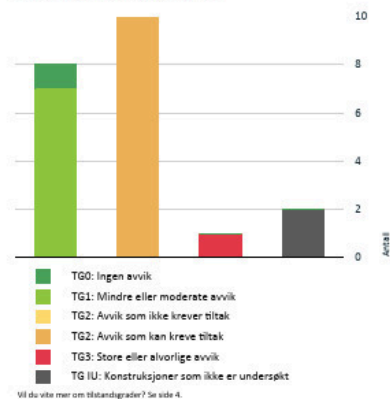

### Anslag på utbedringskostnad

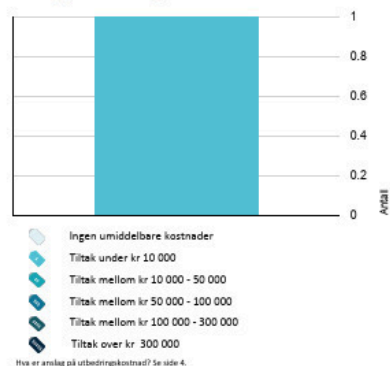

### Spesielt for dette oppdraget/rapporten

Besiktelsen er foretatt med de begrensninger som følger av at boligen er innredet. Skader eller mangler som er skjult bak innredninger, møbler, tepper e.l. vil derfor ikke kunne oppdages ved befaringen. Servitutter og heftelser som hefter ved eiendommen er ikke vurdert, med mindre det er angitt i rapporten. Normalt slit og elde beskrives ikke. Forholdene er likevel hensyntatt. Takstobjektet/bygningen vil kunne ha mangler og skader som takstrapporten ikke omtaler pga. presisjonsnivået i en ordinær takstrapport, men dette er likevel hensyntatt i selve vurderingen. Takstmannens ansvar i forbindelse med vurderinger og opplysninger i denne takstrapporten er begrenset til hans forhold til oppdragsgiver. Det er ikke kontrollert om det er utført arbeider i strid med Plan- og Bygningsloven. Der det i rapporten er foretatt antagelser, er dette normalt fordi angjeldende forhold ikke lot seg bringe på det rene. Uventede konstruksjoner over terreng er besiktiget fra bakkenivå. Funksjonstesting av elektrisk anlegg, varmekabler, fyringsanlegg, røropplegg, tekniske innretninger/utstyr og lignende er ikke foretatt. Fallforhold i våtrom er kontrollert. Det er ikke foretatt kontroll av overflateavvik i forhold til toleransekrav angitt i NS3420, dvs. eventuelle skjevheter av gully eller konstruksjonselementer. Arealer er angitt etter målerglene i NS3940, med endringer etter retningslinjene til NTE. Rommenes bruk kan være i strid med byggeforskriftene selv om de er måleverdige etter NS3940. MERK: Kunden/revirentent skal lese gjennom dokumentet før bruk og gi tilbakemelding til takstmannen hvis det finnes feil/mangler som bør rettes opp.

### Oppsummering av avvik

Vil du vite mer? Se på rommet eller bygningsdelen senere i rapporten.

#### Boligbygg med flere boenheter

- 1 TO 3 STORE ELLER ALVORLIGE AVVIK**
  - 1 Utvendig > Dører - 2 [Gå til side](#)
- 1 TG IU KONSTRUKSJONER SOM IKKE ER UNDERSØKT**
  - 1 Tekniske installasjoner > Avløpsrør [Gå til side](#)
  - 1 Tekniske installasjoner > Varmtønstank [Gå til side](#)
- 1 TO 2 AVVIK SOM KAN KREVE TILTAK**
  - 1 Utvendig > Vinduer [Gå til side](#)
  - 1 Utvendig > Balkonger, terrasser og rom under balkonger [Gå til side](#)
  - 1 Innvendig > Overflater [Gå til side](#)

Torshovgata 12 B, 0476 OSLO  
Gnr 225 - Bnr 298  
0301 OSLO

Nyverdi AS  
Mellomdammen 31  
3475 SÆTRE  
Norsk takst

## Sammendrag av boligens tilstand

1	Innvendig > Etasjeskille/gulv mot grunn	<a href="#">Gå til side</a>
1	Tekniske installasjoner > Vannledninger	<a href="#">Gå til side</a>
1	Tekniske installasjoner > Elektrisk anlegg	<a href="#">Gå til side</a>
1	Kjøkken > 4 etasje > Stue/kjøkken m/utg balkong > Overflater og innredning	<a href="#">Gå til side</a>
1	Våtrom > 4 etasje > Bad/wc > Overflater Gulv	<a href="#">Gå til side</a>
1	Våtrom > 4 etasje > Bad/wc > Sluk, membran og tettesjikt	<a href="#">Gå til side</a>
1	Våtrom > 4 etasje > Bad/wc > Sanitærutstyr og innredning	<a href="#">Gå til side</a>

Torshovgata 12 B, 0476 OSLO  
Gnr 225 - Bnr 298  
0301 OSLO

Nyverdi AS  
Mellomdammen 31  
3475 SÆTRE  
Norsk takst

## Tilstandsrapport

### BOLIGBYGG MED FLERE BOENHETER



Byggeår  
1903

Anvendelse  
Tatt i bruk

#### Standard

Gjennomgående god standard på overflater og utstyr. Leiligheten inneholder følgende rominndeling: entré, 2 stk. soverom, stue/kjøkken med utgang til balkong, bad/wc. Det medfølger/disponeres kjøllerbod nummer 403 på ca. 7,7 kvm.

#### Vedlikehold

Normalt vedlikehold må påregnes.

### UTVENDIG

#### 1 TO 2 Vinduer

Bygningen har malte trevinduer med 2-legs glass.

#### Vurdering av avvik:

- Det er påvist at enkelte vinduer er vanskelig å åpne/lukke.
- Karmene i vinduer er slitte og det er sprekker i treverket.

#### Konsekvens/tiltak

- Det må foretas lokal utbedring.
- Vinduer må justeres.
- Det må påregnes noe vedlikehold og at enkelte vinduer må skiftes ut.

#### 1 TO 1 Dører

Bygningen har malt hovedytterdør.

#### 1 TO 3 Dører - 2

Bygningen har malt balkongdør i tre.

Årstall: 1987 Kilde: Produksjonsår på produkt

#### Vurdering av avvik:

- Det er påvist dør(er) med fukt/råteskader.
- Karmene i dører er værslitte utvendig og det er sprekker i treverket.

#### Konsekvens/tiltak

- Lokal utbedring/utskifting av fukt/råteskadet treverk.

- Det må foretas lokal utbedring.
- Det må påregnes noe vedlikehold og at enkelte dører må skiftes ut.

Kostnadsestimat: Under 10 000

#### 1 TO 2 Balkonger, terrasser og rom under balkonger

Balkong med støpt dekke, malt utpørsel.

#### Vurdering av avvik:

- Åpninger i rekkverk er ikke i henhold til krav i dagens forskrifter.
- Rekkverket er for lavt i forhold til dagens krav til rekkverkhøyder.
- Det er avvik:

Avflassing av maling mm.

#### Konsekvens/tiltak

- Tiltak:
- Det er ikke krav om utbedring av rekkverkhøyde opp til dagens forskriftskrav.
- Det er ikke krav om utbedring av åpninger i rekkverk til dagens forskriftskrav.

Noe fremtidig vedlikehold må forventes.



### INNVENDIG

#### 1 TO 2 Overflater

Gulv: parkett, fliser.  
Vegger: malte flater, fliser.  
Himling: malte flater

#### Vurdering av avvik:

- Det er avvik:
- Noe slitasje på parkett, noen fliser med pålagt gløsur, noe bom/hullyd under fliser mm.

#### Konsekvens/tiltak

- Tiltak:
- Noe fremtidig vedlikehold må forventes.

#### 1 TO 2 Etasjeskille/gulv mot grunn

Etasjeskiller er av trebjelkelag.

#### Vurdering av avvik:

- Målt høydeforskjell på mellom 10 - 20 mm innenfor en lengde på 2 meter. Tilstandsgrad 2 gis med bakgrunn i standardens krav til godkjente måleavvik.

## Tilstandsrapport

### Konsekvens/tiltak

- For å få tilstandsgrad 0 eller 1 må høydeforskjeller rettes opp. Ytterligere undersøkelser må foretas for å få kartlagt omfanget for utbedring.

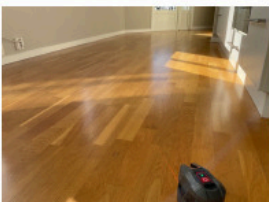

Nivellering stue/kjøkken, avvik ca. 10-20 mm

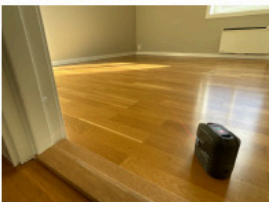

Nivellering soverom, små avvik

### TO 1 Innvendige dører

Innvendig har boligen malte glatte dører.

## VÅTROM

### 4 ETASJE > BAD/WC

#### Generell

Fislagt bad/wc med varmekabler, avtrekk, speil, armatur, downlights, opplegg for vaskemaskin, servant, dusj hjørne med innfellbar glassdør, vegghengt toalett.



### 4 ETASJE > BAD/WC

#### TO 1 Overflater vegger og himling

Veggene har fliser. Taket er malt.

### 4 ETASJE > BAD/WC

#### TO 2 Overflater Gulv

Gulvet er fislagt. Rommet har elektriske varmekabler.

#### Vurdering av avvik:

- Det er påvist at noen fliser har bom (hulrom under).

Noen fliser med pådelagt glasur, noe manglende fug mm

#### Konsekvens/tiltak

- Gjennomføre ytterligere undersøkelser og foreta utbedring av skade.



### 4 ETASJE > BAD/WC

#### TO 2 Sluk, membran og tettesjikt

Det er plastsluk og ukjent tettesjikt/membran.

#### Vurdering av avvik:

- Mer enn halvparten av forventet brukstid er passert på membranløsningen.

## Tilstandsrapport



### 4 ETASJE > BAD/WC

#### TO 2 Sanitærutstyr og innredning

Rommet har servant, veggmontert toalett, dusjvegg/hjørne og opplegg for vaskemaskin.

#### Vurdering av avvik:

- Det er ikke påvist tilfredsstillende løsning for å synliggjøre lekkasje fra innebygget sistene.

#### Konsekvens/tiltak

- Det må gjennomføres ytterligere undersøkelser.
- Det må gjøres tiltak for å lukke avviket.

### 4 ETASJE > BAD/WC

#### TO 1 Ventilasjon

Det er mekanisk avtrekk.

### 4 ETASJE > BAD/WC

#### TO 1 Tilliggende konstruksjoner våtrom

Hulltaking er foretatt uten å påvise unormale forhold. Hulltaking er foretatt i soverom.

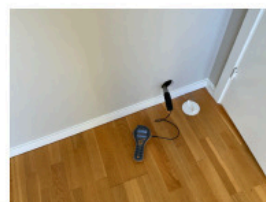

## KJØKKEN

### 4 ETASJE > STUE/KJØKKEN M/UTG BALKONG

#### TO 2 Overflater og innredning

Foliet glatt innredning, soft close på skuffer, armatur, laminat benkeplate med nedfelt stålkum og keramisk topp, integrert komfyr, oppvaskmaskin (smal type), kjøleskap

#### Vurdering av avvik:

- Det er avvik:

Skade i benkeplate, noe slitasje på innredning

#### Konsekvens/tiltak

- Tiltak:

Noe fremtidig vedlikehold må forventes.

Det anbefales å montere waterguard og komfyrvakt.



### 4 ETASJE > STUE/KJØKKEN M/UTG BALKONG

#### TO 1 Avtrekk

Det er avtrekk via sentralt avtrekksanlegg i bygget. Flexit

## TEKNISKE INSTALLASJONER

#### TO 2 Vannledninger

Innvendige vannledninger er av plast (rør i rør).

#### Vurdering av avvik:

- Det er påvist at eventuelt lekkasjevann fra rør i rør system ikke ledes til sluk eller annen kompenserende løsning.

Deksel bør være perforert

#### Konsekvens/tiltak

- Det bør foretas tiltak på anlegget som sikrer bedre løsning på eventuelt lekkasjevann fra rør i rør system.

Bygningsdeler kan bli skadet ved en eventuell lekkasje

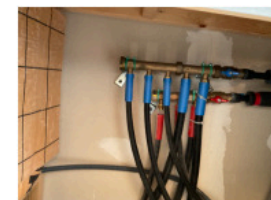

## Tilstandsrapport

### 1 TO 1) Avløpsrør

Det er antatt avløpsrør av støpejern. Ligger skjult i konstruksjonen

### 1 TO 1) Ventilasjon

Boligen har mekanisk ventilasjon.

### 1 TO 1) Varmtvannstank

Antatt felles beredere

### 1 TO 2) Elektrisk anlegg

*Dette er en forenklet kontroll begrenset til de spørsmål og undersøkelser som forskrift til avhendingslova (tryggers bolighandel) § 2-18 inneholder. Dette kan ikke sammenlignes med en kontroll utført av offentlig myndighet (Det lokale eltilsyn) eller registrert elektrovirksomhet, og en bygningsakkyndig har verken kompetanse eller lov til å foreta en slik kontroll.*

*Tilstandsgraden er vurdert ut fra den forenklede og begrensede kontrollen som forskriften inneholder. Et-anlegget kan ha feil og mangler som en slik forenklet undersøkelse ikke vil avdekke. Vær derfor oppmerksom på denne risikoen, og søk videre veiledning eller få en fullstendig kontroll utført av registrert elektrovirksomhet.*

Sikringskap med automatsikringer

1. Foreligger det eltilsynsrapport de siste 5 år, og det er ikke foretatt arbeid på anlegget etter denne, utenom retting av eventuelle avvik i eltilsynsrapport (dvs en el-tilsynsrapport uten avvik)?  
Nei

Spørsmål til eier

2. Når ble det elektriske anlegget installert eller sist gang totalt rehabilitert (érstall)? Med totalt rehabilitert menes fullstendig utskiftet anlegg fra inntakssikring og videre.  
Ukjent
3. Er alle elektriske arbeider/anlegg i boligen utført av en registrert elektroinstallasjonsvirksomhet?  
Ja
4. Er det elektriske anlegget utført eller er det foretatt tilleggsarbeider på det elektriske anlegget etter 1.1.1999?  
Ja  
Eksisterer det samsvarserklæring?  
Nei
5. Foreligger det kontrollrapport fra offentlig myndighet – Det Lokale Eltilsyn (DLE) eller eventuelt andre tilsvarende kontrollinstanser med avvik som ikke er utbedret eller kontrollen er over 5 år?  
Ukjent
6. Forekommer det ofte at sikringene løses ut?

Nei

7. Har det vært brann, branntillop eller varmgang (for eksempel termiske skader på deksler, kontaktpunkter eller lignende) i boligens elektriske anlegg?  
Nei

Generelt om anlegget

8. Er det tegn til at det har vært termiske skader (tegn på varmgang) på kabler, brytere, downlights, stikkontakter og elektrisk utstyr? Sjekk samtidig tilstanden på elektrisk tilkobling av varmtvannsbereider, jømfør eget punkt under varmtvannstank  
Nei
9. Er der synlig defekter på kabler eller er disse ikke tilstrekkelig festet?  
Nei

Inntak og sikringskap

10. Er det tegn på at kabelinnføringer og hull i inntak og sikringskap ikke er tette, så langt dette er mulig å sjekke uten å fjerne kapslinger?  
Nei
11. Finnes det kursfortegnelse, og er den i samsvar med antall sikringer?  
Ja
12. Foreta en helhetsvurdering av det elektriske anlegget, dets alder, allmenne tilstand og fare for liv og helse. Bør det elektriske anlegget ha en utvidet el-kontroll?  
Ja Det anbefales at anlegget kontrolleres av autorisert foretak.



### 1 TO 0) Branntekniske forhold

## Tilstandsrapport

*Dette er en forenklet kontroll begrenset til de spørsmål som fremkommer under. Tilstandsgraden er basert på retningslinjer til disse spørsmålene i bransjestandarden NS3600. Dette kan ikke sammenlignes med en fullstendig kontroll av branntekniske forhold av offentlig myndighet, eller en vurdering av boligens branntekniske forhold eller prosjektering fra en rådgiver med spesialkompetanse. En bygningsakkyndig har verken kompetanse til å gi slik veiledning eller lov til å foreta en slik kontroll.*

*Tilstandsgraden er vurdert ut fra den forenklede og begrensede kontrollen. Det kan være feil og mangler om branntekniske forhold som en slik forenklet undersøkelse ikke vil avdekke. Vær derfor oppmerksom på denne risikoen, og søk videre veiledning eller rådgivning.*

Brannvarslingsanlegg og sprinkelanlegg på gården.

1. Er det mangler for brannslukningsutstyr i boligen iht. forskriftskrav på søknadstidspunktet, men minst Byggeforskrift 1985?  
Nei
2. Er det skader på brannslukningsutstyr eller er apparatet eldre enn 10 år?  
Nei
3. Er det mangler på røykvarslere i boligen iht. forskriftskrav på søknadstidspunktet, men minst Byggeforskrift 1985?  
Nei
4. Er det skader på røykvarslere?  
Nei

## Arealer, byggetegninger og brannceller

Standard gjeldende fra 01.01.2024

Arealmålinger og arealoppsett er basert på Norsk standard 3940:2023 Areal- og volum-beregninger av bygninger. Arealet gjelder for tidspunktet da boligen ble målt

### Hva er måleverdig areal?

Areal: i rommet må ha minst 1,90 m fri høyde over gulvet og minst bredde på 0,60 m. Et loft med skråtak vil for eksempel bare få registrert målbart areal der høyden er minst 1,90 m og bredden minst 0,60 m. Rommet må ha dør eller luke, og gangbart gulv.

### Hva er bruksareal?

**BRA = BRA-i + BRA-e + BRA-b**

Bruksareal for bygningen er bruttoarealet minus arealet som optas av yttervegger.

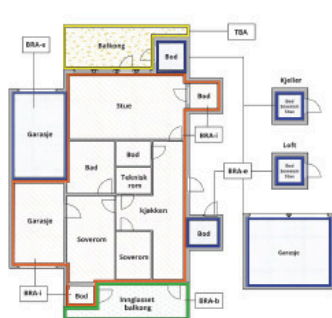

Carport og/eller garasjeplott (felles garasjeplott) er ikke måleverdig areal

### Areal kan ikke alltid fastsettes nøyaktig

Areal kan være komplisert eller umulig å måle opp nøyaktig fordi det er vanskelig å fastslå tykkelsen på innervegger, skjevheter i og utforming av bygningskonstruksjoner som karnapp, buer og vinkler som ikke er rette, åpne rom over flere etasjer og så videre.

Eiendommens markedsverdi kan ikke baseres på en matematisk beregning basert på antall kvadratmeter opplyst i rapporten. Opplysninger om areal kan altså ikke alene benyttes for å beregne eiendommens verdi.

### Den bygningsakkyndige kan avdekke eventuelle bruksendringer og avvik i branncelleinndeling

Den bygningsakkyndige ser på byggetegninger hvis de er tilgjengelige og dette er en del av oppdraget og vurderer bruken av boligen opp mot tegningene. Hvis den bygningsakkyndige avdekker at en bolig ikke ser ut til å være delt opp i brannceller etter kravene i byggeteknisk forskrift på befaringstidspunktet, skal det opplyses om dette.

Reglene om bruksendring og brannceller kan være kompliserte. Søk videre faglige råd om rapporten ikke gir deg svar. Den bygningsakkyndige kan ikke vurdere og svare på alle spørsmål, og kan heller ikke vite om kommunen kan gi unntak for kravene som gjelder. [Vil du vite mer?](#)

Internt bruksareal (BRA-i)	Arealen innenfor boenheten(e)
Eksternt bruksareal (BRA-e)	Arealen av alle rom utenfor boenheten(e) og som tilhører boder, slik som for eksempel boder
Innglasset balkong mv (BRA-b)	Arealen av innglasset balkong, veranda eller altan når denne er tilknyttet boenheten(e)
Terrasse- og balkongareal (TBA)	Arealen av terrasser, åpne balkonger og åpne altan tilknyttet boenheten(e)

**Gulvareal (GUA)**  
Er sum av BRA (bruksareal) og ALH (areal med lav takhøyde).  
Areal med lav takhøyde (ALH) er ikke måleverdig areal, som skyldes skråtak og lav himlingshøyde.  
GUA kan opplyses i markedsføring der det er aktuelt for den konkrete boligen og kun sammen med BRA-i, for eksempel der gulvflaten har en verdi og har funksjon ved måling og bruk av rommene. Ikke innredet areal som kaldloft, måles og oppgis normalt ikke.

### Om brannceller

En branncelle er hele eller avgrensede deler av en bygning hvor en brann fritt kan utvile seg uten at den kan spre seg til andre bygninger eller andre deler av bygningen i løpet av en fastsatt tid.

### Om bruksendring

Bruksendring er å endre bruken av et rom fra en tillatt bruk til en annen. Dette kan kreve søknad og tillatelse, for eksempel hvis du endrer et rom fra bod til soverom eller arbeidsrom, eller hvis du endrer en bolig til to separate boliger.

Rom for varig opphold har krav til takhøyde, romstørrelse, rømningsvei og lysforhold som må være oppfylt. Du kan søke kommunen om unntak for kravene, men kan ikke regne med å få unntak for krav som går på helse og sikkerhet, for eksempel krav til rømningsvei.

Bruksendring som krever godkjenning, og som ikke er søkt bruksendret, er ulovlig. Kommunen kan etter plan- og bygningsloven kapittel 32 forfølge overtredelser. Kommunen kan pålegge deg å avslutte den ulovlige bruken, eventuelt å rette eller tilbakeføre rommet til godkjent bruk.

## Arealer

### Boligbygg med flere boenheter

#### Ny arealstandard

Etasje	Bruksareal BRA m <sup>2</sup>			SUM	Terrasse- og balkongareal (TBA)
	Internt bruksareal (BRA-i)	Eksternt bruksareal (BRA-e)	Innglasset balkong (BRA-b)		
4 etasje	42	8		50	2
<b>SUM</b>	<b>42</b>	<b>8</b>			<b>2</b>
<b>SUM BRA</b>	<b>50</b>				

#### Romfordeling

Etasje	Internt bruksareal (BRA-i)	Eksternt bruksareal (BRA-e)	Innglasset balkong (BRA-b)
4 etasje	Entré, 2 stk. soverom, Stue/kjøkken m/utg balkong, Bad/wc		

#### Kommentar

#### Lovlighet

#### Byggetegninger

Det foreligger godkjente og byggemeldte tegninger, men det er avvik fra disse.

*Kommentar:* Rominndeling stemmer ikke med byggetegninger.

#### Brannceller

Er det påvist synlige tegn på avvik i branncelleinndeling ut ifra dagens byggeteknisk forskrift?

Ja  Nei

#### Nyere håndverkstjenester

Er det ifølge eier utført håndverkstjenester på boligen siste 5 år?

Ja  Nei

#### Krav for rom til varig opphold

Er det påvist avvik i forhold til rømningsvei, dagslysfate eller takhøyde?

Ja  Nei

*Kommentar:*

### Total fordeling mellom P-ROM og S-ROM

Tabellen under viser fordelingen av P-ROM og S-ROM etter veiledningen til NS 3940: 2012. Dette er til informasjon og til sammenligning. Tallene er omtrentlige, kan avvike fra faktiske målinger og er ikke juridisk bindende

Boligbygg med flere boenheter	P-ROM( m2)	S-ROM( m2)
	42	0

Torshovgata 12 B, 0476 OSLO  
Gnr 225 - Bnr 298  
0301 OSLO

Nyverdi AS  
Mellomdammen 31  
3475 SÆTRE  
Norsk takst

## Befarings - og eiendomsopplysninger

### Befaring

Dato	Til stede	Rolle
13.3.2025	Andreas Grønstad Jahnsen	Takstingeniør

### Matrikkeldata

Kommune	gnr.	bnr.	fnr.	snr.	Areal	Kilde	Eieforhold
301 OSLO	225	298		0	430.7 m <sup>2</sup>	BEREGNET AREAL (Ambita)	ikke relevant

#### Adresse

Torshovgata 12 B

#### Hjemmelshaver

### Andelsobjekt

Boligselskap	Org.nr.	Leil. nr.	Forretningsfører	Eier av adkomstdokumenter
403/TORSHOVGATA 12 BORETTSLAG	932230526	403		Heimstaden Bostad Invest 10 AS

### Innskudd, pålydende mm

**Andelsnummer**  
21

Torshovgata 12 B, 0476 OSLO  
Gnr 225 - Bnr 298  
0301 OSLO

Nyverdi AS  
Mellomdammen 31  
3475 SÆTRE  
Norsk takst

### Eiendomsopplysninger

#### Beliggenhet

Meget attraktivt og sentralt beliggende midt på Torshov. Kort vei til offentlig kommunikasjon, butikker, treningssenter, bank, skoler, barnehager og et komplett servicetilbud. Mangfoldig og spennende kulturtilbud i området med bl.a Soria Moria og Oslo dukketeater. Torshov kan også friste med en rekke spisesteder og kafeer. Flere parker i nærmiljøet med flotte tur- og rekreasjonsmuligheter, deriblant Myraløkkå, Torshovparken og Torshovdalen. Akerselva med omkringliggende grøntområder rett ved leiligheten. Kort vei til Oslo sentrum, Grünerløkka og enkel adkomst til Nydalen med bl.a nye BI.

#### Adkomstvei

Eiendommen har adkomst via offentlig veg eller gate.

#### Tilknytning vann

Eiendommen er tilknyttet offentlig vannforsyning via private stikkledninger.

#### Tilknytning avløp

Eiendommen er tilknyttet offentlig avløpsnett via private stikkledninger.

#### Regulering

Regulert område.

#### Om tomten

Planert og opparbeidet fellesareal.

#### Tinglyste/andre forhold

På forespørsel har eier opplyst at de ikke er kjent med at bebyggelsen er beheftet med skjulte feil/mangler, offentlige pålegg som ikke er utført eller vedtak som medfører eller har medført nytt låneopptak/økning av fellesutgifter i borettslaget utover det som er nevnt i dette dokumentet. Det henvises forøvrig til borettslagets årsberetning og regnskap, eventuelt vedlikeholdsplan for borettslaget. Ifølge eier foreligger det ingen offentlige krav eller påbud. Denne opplysning er ikke kontrollert av takstmannen. Generelt vil det ved kjøp av brukt bolig være mindre mangler, skjevheter og skader som ikke er nevnt i taksten, dette er likevel hensyntatt i vurderingen. Det er ingen forutsetning at rom medtatt i P- arealet oppfyller krav i byggeforskrifter til varig opphold. I hovedsak er det dagens bruk av rommene som bestemmer betegnelsen og om de defineres som P-rom eller som S-rom, men i mange tilfeller må takstmannen la sitt skjønn over styre hovedregelen. Dette betyr at rommene kan defineres både som P-rom eller S-Rom selv om de er i strid med byggeforskriftene.

### Siste hjemmelsovergang

Kjøpesum	År
0	1913

### Forsikring

Selskap	Avtalenr	Type	Forsikringssum	Årlig premie
<b>Kommentar</b> Bygningsforsikring				

## Kilder og vedlegg

## Dokumenter

Beskrivelse	Dato	Kommentar	Status	Sider	Vedlagt
Egenerklæring			Ikke gjennomgått		Nei
Rekvirent			Gjennomgått		Nei
Tegninger			Gjennomgått		Nei

## Revisjoner

Versjon	Dato	Kommentar
1	13.03.2025	

## Tilstandsrapportens avgrensninger

## STRUKTUR•REFERANSENIVÅ•TILSTANDSGRADER

- Rapporten er basert på innholdskrav i Forskrift til avhendingslova (tryggere bolighandel). Formålet er å gi en tilstandsanalyse til bruk for den som bestiller og/eller i et salg til forbruker, og ikke for andre tredjeparter. Rapportens struktur, metode og begrepsbruk følger i hovedsak Norsk Standard NS 3600:2018 (Teknisk tilstandsanalyse ved omsetning av bolig), samt Takstbransjens retningslinjer for arealmåling når det gjelder fordeling mellom P-areal og S-areal.
- Tilbehold eller uriktig informasjon som har betydning for vurderingen, er ikke bygningssektorens ansvar. Rapporten beskriver avvik, altså en tilstand som er dårligere enn referansenivået. Rapporten framhever normalt ikke positive sider ved boligen ut over det som fremgår av tilstandsgradene.
- Tilstanden angis i rapporten og gir uttrykk for en gitt forventet tilstand blant annet vurdert ut fra alder og normal bruk slik:

i) **Tilstandsgrad 0, TG0:** Ingen avvik eller skader. I tillegg må bygningsdelen være tilnærmet ny, mindre enn 5 år, og det foreligger dokumentasjon på faglig god utførelse.

ii) **Tilstandsgrad 1, TG1:** Mindre avvik. Normal slitasje. Strataltiltak ikke nødvendig. TG1 kan gis når bygningsdelen er tilnærmet ny og det ikke foreligger dokumentasjon på faglig god utførelse.

iii) **Tilstandsgrad 2, TG2:** Vesentlige avvik, og mindre avvik som etter NS 3600 gir TG 2, men som ikke nødvendigvis krever umiddelbare tiltak. I denne rapporten kan TG2 i Rapportensammendrag være inndelt i TG2 som krever tiltak og de som ikke krever umiddelbare tiltak. Konstruksjonen har normalt enten feil utførelse, en skadet eller symptomer på skade, sterk slitasje eller nedsatt funksjon. Vedlikehold eller tiltak trengs i nær fremtid, det er grunn til å varsle fare for skader på grunn av alder eller overvåke spesielt på grunn av fare for større skade eller feltskade. For skjulte konstruksjoner vil alder i seg selv være et symptom som kan gi TG2. For synlige konstruksjoner kan alder sammen med andre symptomer og momenter gi TG2. Avvik under TG2 kan gis sjablongmessig anslag.

iv) **Tilstandsgrad 3, TG3:** Store eller alvorlige avvik. Kraftige symptomer på forhold som man må regne med trenger utbedring straks eller innen kort tid. Påvist funksjonsvikt eller sammenbrudd. Avvik under TG3 skal gis sjablongmessig anslag.

v) **Tilstandsgrad TGIU:** Ikke undersøkt/ikke tilgjengelig for undersøkelse.

- Ved TG0 og TG1 gis det normalt ingen begrunnelse for valg av tilstandsgrad, fordi bygningen eller bygningsdelen da bare har normal slitasje. For anbefalte tiltak ved TG2 og TG3 må brukeren rapporten vurdere om tiltakene er nødvendige og lønnsomme. Hva det vil koste å utbedre rom eller bygningsdeler er et sjablongmessig anslag basert på registrert avvik og angitte tiltak i rapporten. Anslaget er gitt på generelt grunnlag og basert på erfaringstall i seks intervaller, og kan ikke forveksles med en konkret vurdering og tilbud fra en entreprenør eller håndverker. Det må eventuelt innhentes tilbud for en nærmere undersøkelse, og konkret og nøyaktig vurdering av utbedringskostnad. Kostnader til ikke oppdagede avvik/utbedringer/feil kan forekomme. Utbedringskostnad avhenger av personlige preferanser og markedspris på materialer og tjenestetyper.

## PREISISERINGER

- Avvik vurderes ut fra tekniske forskrifter på godkjenningstidspunktet for bygget. Noen bygningsdeler vurderes etter gjeldende teknisk forskrift på befaringstidspunktet. Dette gjelder blant annet:

i) Bed, vaskerom (våtrom)

ii) Forhold rundt brann, rømming, sikkerhet, for eksempel rekkeshøyder/åpninger, ulovlige bruksendringer, brannceller mv.

- For skjulte konstruksjoner slik som vann og avløp uten dokumentasjon, er kvalitet og alder vurdert.

- Fastmonterte installasjoner, for eksempel innfelt belysning (downlights), demoneres ikke for å sjekke dampsperrer bak. Dette av hensyn til bygningssektorens kompetanse og risikoen for skade.

• Kontroll av fukt i konstruksjonen ved hulltaking i bad og vaskerom (våtrom), rom under terreng (kjelleretasje, underetasje og sokkeltetasje) eller andre bygningsdeler skjer etter eiers aksept. Hulltaking av våtrom og rom under terreng kan unntaksvis unnlates, se Forskrift til Avhendingsloven.

- Kontroll av romfunksjoner for P-ROM utføres kun når det ikke foreligger godkjente og byggemeldte tegninger, eller når tegninger ikke stemmer med døgens bruk.

- Bygningssektorens vurdering av branntekniske forhold og elektriske installasjoner i boligen dersom det er mer enn fem år siden sist boligen hadde el-tilsyn. Bygningssektorens anbefaling er å konsultere offentlige myndigheter eller kvalifisert elektrofaglig fagperson ved behov for grundigere undersøkelser.

## TILLEGGSENDERSØKELSER

Etter avtale kan tilstandsanalysen utvides til også å omfatte tilleggundersøkelser utover minimumskravet i forskriften.

## BEFARINGEN

Rapporten gir en vurdering av byggverk og bygningsdeler som bygningssektorens har observert, og som fremkommer av Forskrift til avhendingsloven. Rapporten er likevel ingen garanti for at det ikke kan finnes skjulte feil, skader og mangler. NS 3600:2018 (Teknisk tilstandsanalyse ved omsetning av bolig) har undersøkelsesnivå fra 1 til 3, der undersøkelsesnivå 1 er det laveste og baseres på visuell observasjon. Rapporten baseres på undersøkelsesnivå 1 med få unntak (våtrom og rom under terreng). I praksis betyr dette at gjennomføringen av befaringen begrenses som følger:

- Det utføres kun visuelle observasjoner på tilgjengelige flater uten fysiske inngrep (f.eks. riving).

- Flater som er skjult av sne eller på annen måte ikke er tilgjengelig eller skjult, blir ikke kontrollert. Det foretas ikke funksjonsprøving av bygningsdeler, som isolasjon, piper, ventilasjon, el. anlegg, osv.

- Det gis ingen vurdering av boligens tilbehør, hvite- og brunevner og annet inventar. Dette gjelder også integrert tilbehør.

- Inspisering av uttørrak er basert på det som er synlig, normalt på innsiden fra loftet og utvendig fra stige/bakkenivå. Befaring av tak må være sikkerhetsmessig forsvarlig for å kunne gjennomføres.

- Stikkprøvetakninger er utvalgt tilfeldig og kan innebære kontroll under overflaten med spiss redskap eller lignende.

## UTTRYKK OG DEFINISJONER

## Tilstandsrapportens avgrensninger

- **Tilstand:** Byggverkets eller bygningsdelens tekniske, funksjonelle eller estetiske status på et gitt tidspunkt.
- **Symptom:** Observerbart forhold som gir indikasjon på hvilken tilstand et byggverk eller en bygningsdel befinner seg i. Benyttes ved beskrivelse av avvik.
- **Skadegjørere:** Zoologiske eller biologiske skadegjørere, i hovedsak råte, sopp og skadedyr.
- **Fuktsøk:** Overflatesøk med egnet søkestyr (fuktdikator) eller visuelle observasjoner.
- **Fuktmåling:** Måling av fuktnivå i materiale eller i bakkenforliggende konstruksjon ved bruk av egnet måleutstyr (blant annet hammerelektrode og pigger).
- **Utvidet fuktsøk (hulltaking):** Boring av hull for inspeksjon og fuktmåling i risikoutsatte konstruksjoner, primært i tilstøtende vegger til bad, utforede kjellervegger og eventuelt i oppforede kjellergulv.
- **Normal slijtsjegråd:** Forventet nedsliting av materiale i overflaten som er basert på enkle visuelle observasjoner. Kan vurderes sammen med bygningsdelens alder.
- **Forventet gjenværende brukstid:** Anslått tid et byggverk eller en del av et byggverk fortsatt vil være tjenlig for sitt formål (NS3600, Termer og definisjoner punkt 3.9)

### AREALBEREGNING FOR BOENHETER

- Areal fastsettes etter Forskrift til avhendingsloven og Norsk Standard 3940 Areal- og volum-beregninger av bygninger fra 2023.
- Areal oppgis i hele kvadratmeter i rapporten, og gjelder for det tidspunkt oppmålingen fant sted.
- **Bruksareal (BRA)** er det måleverdige arealet som er innenfor omsluttete vegger målt i gulvhøyde (bruttoareal minus arealet som opptas av yttervegger). I tillegg til gulvhøyde gjelder regler om fri bredde for at arealet skal være måleverdig, med betydning for BRA av for eksempel loft med skråtak. BRA består av internt bruksareal (BRA-i), eksternt bruksareal (BRA-e) og innglasset balkong mv (BRA-b). Terrasse- og balkongareal (TBA) opplyses der tilstandsrapporten skal benyttes i boligomsetningen og der det er aktuelt. I tillegg kan gulvareal (GUA) og areal med lav takhøyde (ALH) opplyses sammen med BRA der det er aktuelt og en del av oppdraget. Rom skal ha atkomst og gangbart gulv for å kunne regnes som BRA/måleverdig areal.
- Areal måles og oppgis dersom arealet oppfyller krav til måleverdighet, slik som at arealet må ha minst en bredde på 0,6m og minst en høyde på 1,9 m osv. Et rom kan være i strid med teknisk forskrift og mangle godkjenning hos kommunen for den aktuelle bruken, uten at dette får betydning for om arealet måles og oppgis i tilstandsrapporten. Når arealet måles tas det ikke hensyn til om arealet er lovlig oppført eller om bruken er lovlig, bruksendringer, lysforhold eller andre sikkerhetsmangler.
- Eiendommens markedsverdi kan ikke baseres på en rent matematisk beregning i forhold til antall kvadratmeter opplyst i rapporten. Opplysninger om areal kan altså ikke alene benyttes for beregning av eiendommens verdi.
- Rom som ligger utenfor boenheten, men som eier har påvist og/eller opplyst at tilhører boenheten, er oppmålt og inkludert i BRA-e. Det er

ikke fremvist dokumentasjon på et rommet tilhører boenheten, med mindre dette er angitt særskilt. Rom utenfor boenheten kan omdisponeres av borettslaget/sameiet og dette kan påvirke boligens BRA. Vær oppmerksom på at NS 3940:2023 og eierseksjonsloven har ulik definisjon av fellesareal. Ved arealmåling gjelder NS 3940:2023 som definerer fellesareal slik: "Delen av bygning som brukes av to eller flere bruksenheter eller til bygningens forvaltning, drift eller vedlikehold.

- I en overgangsperiode skal rapporter som benyttes i boligomsetningen eller dersom det er en del av oppdraget også opplyse om fordelingen mellom P-ROM og S-ROM med utgangspunkt i definisjonene som fremkommer av veiledningen til Norsk Standard 3940 Areal- og volum-beregninger av bygninger fra 2012. Fordelingen mellom P-ROM og S-ROM er basert på veiledningen og bygningssakkyndiges eget skjønn. P-ROM er måleverdige rom som benyttes til kort eller langt opphold. S-ROM er måleverdige rom som benyttes til lagring, og tekniske rom. Bruken av et rom på befaringstidspunktet har betydning for om rommet defineres som P-ROM eller S-ROM. Dette betyr at rommet både kan være i strid med teknisk forskrift og mangle godkjenning i kommunen for den aktuelle bruken, uten at dette vil få betydning for valg av arealkategori.

- Se øvrig informasjon om areal i rapporten, Norsk Standard 3940 (2023 og 2023) og veiledningen til disse.

### PERSONVERN

Nyverdi AS, bygningssakkyndig og takstforetaket behandler personopplysninger som bygningssakkyndig trenger for å kunne utarbeide rapporten. Personvernerklæring med informasjon om bruk av personopplysninger og dine rettigheter finner du her [Personvernerklæring - Nyverdi](#).

### DELING AV PERSONOPPLYSNINGER FOR TRYGGERE BOLIGHANDEL OG MULIG RESERVASJON

Norsk takst og deres samarbeidspartnere benytter personopplysninger fra rapporten for analyse- og statistikkformål, samt utvikling og drift av produkter og tjenester for takstbransjen og andre aktører i boligomsetningen. Les mer om dette og hvordan du kan reservere deg på <https://www.norsktakst.no/norsk/om-norsktakst/personvernerklæring/reservasjon/>

Vendu leger en boliganalyse basert på opplysninger fra rapporten. Les mer om dette og hvordan du kan reservere deg her: <https://samtykke.vendus.no/WY1710>

### KLAGEORDNING FOR FORBRUKERE

Er du som forbruker misfornøyd med bygningssakkyndiges arbeid eller oppretten ved taksering av bolig eller fritidshus, se [www.takstklagenemnd.no](http://www.takstklagenemnd.no) for mer informasjon

# EGENERKLÆRINGSSKJEMA

Til orientering vil dette være en del av salgsoppgaven

Meglerfirma:  Oppdragsnummer:

Adresse:

Når kjøpte du boligen?  Hvor lenge har du bodd i boligen? \_\_\_\_ År \_\_\_\_ mnd

Har du bodd i boligen de siste 12 mnd?  Nei  Ja

I hvilket forsikringselskap har du tegnet villa/husforsikring?  Police/avtaln:

Selger 1 fornavn:  Etternavn:

Selger 2 fornavn:  Etternavn:

**SPØRSMÅL FOR ALLE TYPER EIENDOMMER** (Spørsmål som besvares med «Ja», skal beskrives nærmere i «Beskrivelse»)

1. **Kjenner du til om det er/har vært feil tilknyttet våtrommene, f.eks. sprekker, lekkasje, råte, lukk eller soppkader?**  
 Nei  Ja Beskrivelse
2. **Kjenner du til om det er utført arbeid på bad/våtrom? Hvis nei, gå til punkt 3**  
 Nei  Ja Beskrivelse
- 2.1 **Redegjør for årstallet og hva som ble gjort:**  
 Beskrivelse
- 2.2 **Ble tettesjikt/membran/sluk oppgradert/fornytt?**  
 Nei  Ja Beskrivelse
- 2.3 **Hvem er arbeidet utført av? Eventuelt firmanavn og navn på håndverker opplyses.**  
 Beskrivelse
- 2.4 **Er arbeidet, eller deler av arbeidet, utført av ufaglært eller ved egeninnsats/dugnad?**  
 Nei  Ja Beskrivelse
3. **Kjenner du til om det er/har vært tilbakeslag av avløpsvann i sluk eller lignende?**  
 Nei  Ja Beskrivelse
4. **Kjenner du til om det er feil ved/utført arbeid/eller vært kontroll på vann/avløp? Hvis nei, gå videre til punkt 5.**  
 Nei  Ja Beskrivelse
- 4.1 **Er arbeidet, eller deler av arbeidet, utført av ufaglært eller ved egeninnsats/dugnad?**  
 Nei  Ja Beskrivelse
- 4.1 **Er arbeidet, eller deler av arbeidet, utført av ufaglært eller ved egeninnsats/dugnad?**  
 Nei  Ja Beskrivelse

4.2 **Hvem er arbeidet utført av? Eventuelt firmanavn og navn på håndverker opplyses.**

Beskrivelse

5. **Kjenner du til om det er/har vært problemer med drenering, fuktinnslag, øvrig fukt eller fuktmerker i underetasjen/kjellere?**

Nei  Ja Beskrivelse

6. **Kjenner du til om det er/har vært problemer med lldsted/skorstein/pipe, f.eks. dårlig trekk, sprekker, pålegg, fyringsforbud eller lignende?**

Nei  Ja Beskrivelse

7. **Kjenner du til om det er/har vært f.eks. sprekker i mur, skjeve gulv eller lignende?**

Nei  Ja Beskrivelse

8. **Kjenner du til om det er/har vært sopp/råteskader/insekter eller skadedyr i boligen som: rotter, mus, maur eller lignende?**

Nei  Ja Beskrivelse

9. **Kjenner du til om det er/har vært skjeggrer i boligen?**

Nei  Ja Beskrivelse

10. **Kjenner du til om det er/har vært uttetheter i terrasse/garasje/tak/fasade?**

Nei  Ja Beskrivelse

10.1 **Har det vært utført arbeid på taktekkning/takrenner/beslag? Hvis ja; beskriv hvilke tiltak som er utført.**

Nei  Ja Beskrivelse

10.2 **Hvem er arbeidet utført av? Eventuelt firmanavn og navn på håndverker opplyses**

Beskrivelse

11. **Kjenner du til om det er/har vært utført arbeider på el-anlegget eller andre installasjoner (f.eks. oljetank, sentralflyr, ventilasjon)? Hvis nei, gå til punkt 12**

Nei  Ja Beskrivelse

11.1 **Hvem er arbeidet utført av? Eventuelt firmanavn og navn på håndverker opplyses**

Beskrivelse

11.2 **Foreligger det samsvarserklæring (i henhold til forskrift om elektriske lavspenningsanlegg)?**

Nei  Ja Beskrivelse

12. **Kjenner du til om det er utført kontroll av/eller andre installasjoner (f.eks. oljetank, sentralflyr, ventilasjon, varmpumpe)?**

Nei  Ja Beskrivelse

13. **Kjenner du til om ufaglærte har utført arbeider som normalt bør utføres av faglærte personer, utover det som er nevnt tidligere (f.eks. på dre murerarbeid, tømmerarbeid etc)?**

Nei  Ja Beskrivelse

14. **Har du ladeanlegg/ladeboks for elbil i dag?**

Nei  Ja Beskrivelse

15. Kjenner du til forslag eller vedtatte reguleringsplaner, andre planer, nabovarsel eller offentlige vedtak som kan medføre endringer i bruken av eiendommen eller av eiendommens omgivelser?  
 Nei  Ja Beskrivelse
16. Kjenner du til om det foreligger påbud/heftelser/krav/manglende tillatelser vedrørende eiendommen?  
 Nei  Ja Beskrivelse
17. Er det nedgravd oljetank på eiendommen?  
 Nei  Ja Beskrivelse
- 17.1 Hvis ja, har kommunen gitt dispensasjon til at den nedgravde oljetanken kan bli liggende, for eksempel ved at den nedgravde oljetanken tømmes saneres eller fylles igjen med masser?  
 Nei  Ja Beskrivelse
18. Selges eiendommen med utleiedel, leilighet eller hybel e.l.? Hvis nei, gå videre til punkt 18.2.  
 Nei  Ja Beskrivelse
- 18.1 Hvis ja, er ovenfor nevnte godkjent for utleie hos bygningsmyndighetene?  
 Nei  Ja Beskrivelse
- 18.2 Er det foretatt radonmåling? Hvis ja, hva er radonverdien?  
 Nei  Ja Beskrivelse  Sist målte radonverdi:
19. Kjenner du til om det er innredet/bruksendret/bygget ut kjeller eller loft eller andre deler av boligen? Hvis nei, gå videre til punkt 20.  
 Nei  Ja Beskrivelse
- 19.1 Er innredningen/utbyggingen godkjent hos bygningsmyndighetene?  
 Nei  Ja Beskrivelse
20. Kjenner du til manglende brukstillatelse eller ferdigattest?  
 Nei  Ja Beskrivelse
21. Kjenner du til om det foreligger skaderapporter/tilstandsvurderinger eller utførte målinger?  
 Nei  Ja Beskrivelse  Tilstandsrapport fra takstmann
22. Er det andre forhold av betydning ved eiendommen som kan være relevant for kjøper å vite om (f.eks. rasfare, tinglyste forhold eller private avtaler)? Hvis ja, redegjør:  
 Nei  Ja Beskrivelse

## SPØRSMÅL FOR BOLIG I SAMEIE/BORETTSLAG/BOLIGAKSJESELSKAP:

23. Kjenner du til om sameiet/laget/selskapet er involvert i tvister av noe slag?  
 Nei  Ja Beskrivelse
24. Kjenner du til vedtak/forslag til vedtak om forhold vedr. eiendommen som kan medføre økte felleskostnader/økt fellesgjeld?  
 Nei  Ja Beskrivelse
25. Kjenner du til om det er/har vært sopp/råteskader/insekter/skadedyr i sameiet/laget/selskapet (fellesareal eller i andre boliger) som: rotter, mus, maur eller lignende?  
 Nei  Ja Beskrivelse  Vi er kjent med enkelte tilfeller av skjeggkre/sølvkre i borettslaget. Hvert enkelt tilfelle er behandlet
26. Kjenner du til om det er/har vært skjeggkre i sameiet/laget/selskapet (fellesareal eller i andre boliger)?  
 Nei  Ja Beskrivelse

TILLEGGSKOMMENTAR (Er det behov for plass til flere kommentarer, skal disse skrives på eget ark)

Jeg bekrefter at opplysningene er gitt etter beste skjønn. Jeg er kjent med at dersom jeg har gitt ufullstendige, uriktige eller misvisende opplysninger om eiendommen, vil selskapet kunne søke hel eller delvis regress for sine utbetalinger eller redusere sitt ansvar helt eller delvis, jfr. vilkår for boligselgerforsikring punkt 7.1 og forsikringsavtaleloven kapittel 4.

Jeg er orientert om mitt mulige ansvar som selger etter avhendingsloven, eventuelt etter kjøpsloven (aksjeboliger), og om forsikringsgiver sitt boligselgerforsikringstilbud. Jeg er klar over at avtale om forsikring er bindende. Jeg er også klar over at premietilbudet først kan påberopes når boligen er solgt (budaksept). Premietilbudet som er gitt av megler er bindende for forsikringsgiver i 6 – seks – måneder fra oppdragsinngåelse med megler. Etter dette vil premien og forsikringsvilkårene kunne justeres. Når premietilbudet ikke lenger er bindende for forsikringselskapet på egenerklæringskjemaet signeres på nytt og eventuelle endringer påføres. Det vil da være forsikringspremiens og forsikringsvilkårene på ny signeringsdato som legges til grunn.

Det kan ikke tegnes boligselgerforsikring ved salg av boligeiendom i følgende tilfeller:

- mellom ektefeller eller slektninger i rett oppsigende eller nedstigende linje, søsken, eller
- mellom personer som bor eller har bodd på boligeiendommen og/eller
- når salget skjer som ledd i sikringsnæringsvirksomhet/en næringsseiendom
- etter at boligeiendommen er lagt ut for salg
- ved salg av helårs- og fritidsboig må det foreligge en tilstandsrapport som er i henhold til Forskrift til avhendingslova (tryggere bolighandel)

Forsikringselskapet kan ved skriftlig samtykke akseptere tegning av forsikring også i ovennevnte tilfeller. Dersom selskapet ikke har gitt skriftlig samtykke, kan erstatningen bortfalle. Ved oppgjørsopdrag trer forsikringen i kraft når kontrakten er signert av begge parter, begrenset til siste 12 måneder før overtakelse.

For øvrig oppfordrer selger potensielle kjøpere til å undersøke eiendommen grundig, jfr. avhendingslovens § 3-10 og kjøpslovens § 20 (aksjeboliger).

Salg «off-market» er salg uten markedsføring og interessen for eiendommen i det åpne markedet blir derfor ikke prøvd.

Selger er kjent med og aksepterer at salg «off market» vil medføre usikkerhet knyttet til om markedets høyeste pris oppnås. Selger bekrefter at megler har informert om

- avhendingslovens regler
- skatteregler/eventuell gevinstbeskatning ved ev. salg av utviklingseiendommer, risiko ved blanco skjøte samt opplyse om at selger i disse tilfellene må signere en tidsbegrenset generalfullmakt (typisk ved salg til utbyggere) o.l

Jeg ønsker å tegne boligselgerforsikring, og bekrefter å ha mottatt og lest forsikringsvilkårene og informasjonsbrosjyre til selger i forbindelse med tegning av boligselgerforsikring. Forsikringen trer i kraft på det tidspunkt det foreligger en budaksept mellom partene, begrenset til tolv måneder før overtakelse. Ved oppgjørsopdrag trer forsikringen i kraft når kontrakten er signert av begge parter, begrenset til siste 12 måneder før overtakelse. Jeg bekrefter med dette at eiendommen ikke er en næringsseiendom, at den ikke selges som ledd i næringsvirksomhet eller mellom ektefeller eller slektninger i rett oppstigende eller nedstigende linje, søsken, eller mellom personer som bor eller har bodd på boligeiendommen.

Gyldig forsikring forutsetter at det for helårs- og fritidsbolig foreligger tilstandsrapport som er i henhold til Forskrift til avhendingslova (tryggere bolighandel). Forsikringen er ugyldig dersom den tegnes i strid med forsikringsvilkårene. Jeg er innforstått med at eiendomsmeglere ikke har fullmakt til å gjøre unntak fra ovennevnte begrensninger. Jeg er oppmerksom på at 8% av total forsikringskostnad er honorar til Söderberg & Partners.

Jeg ønsker ikke å tegne boligselgerforsikring, men megler har tilbudt meg å tegne slik forsikring.

Jeg kan ikke tegne boligselgerforsikring iht. vilkår.

Dato Sted Oslo 25/02/2025

Signatur selger 1:

Signatur selger 2:



Med "Selskapet" menes forsikringsgiver(e) som fremgår på forsikringsbeviset.

## 1. HVEM FORSIKRINGEN GJELDER FOR

- 1.1 Forsikringen gjelder for selger av den boligeiendom som fremgår av forsikringsbeviset som følger megleroppdraget, når salget ikke skjer som ledd i selgers næringsvirksomhet. Med næringsvirksomhet menes tilfeller der det selges mer enn 4 boenheter pr. år og/eller selger driver omsetning/utvikling/utleie av eiendom som næring. Gyldig forsikring forutsetter at premie er betalt. Forsikringen kan kun tegnes på eiendom som selges i Norge.
- 1.2 Gyldig forsikring forutsetter at tilstandsrapport som er i henhold til Forskrift til avhendingslova (tryggere bolighandel) er fremvist for kjøper før budaksept. Dette gjelder ikke ved salg av ubebygde tomt.
- 1.3 Forsikringen gjelder ikke salg mellom ektefeller, slekt i opp- eller nedstigende linje, søsken eller personer som har eller har hatt felles husstand, samt personer som tidligere har bebodd eller bor på eiendommen.
- 1.4 Ved salg av landbrukseieendom og småbruk er det kun våningshus og/eller kårbolig med evt. direkte tilhørende garasje og tomt som omfattes av forsikringen. Ved salg av kombinasjonseiendom der boligdelen utgjør 50 % eller mer, svarer selskapet for skader på den delen av boligen som er regulert og/eller benyttet til boligformål.
- 1.5 Boligselgerforsikringen er ugyldig dersom den tegnes i strid med forsikringsvilkårene.

## 2. NÅR FORSIKRINGEN GJELDER

- 2.1 Forsikringen trer i kraft fra det tidspunkt budaksept foreligger, dog maksimalt 12 måneder før overtakelsen. Ved oppgjørsopdrag trer forsikringen i kraft når kontrakten er signert av begge parter, dog maksimalt 12 måneder før overtakelsen. Forsikringen løper deretter i den perioden kjøper kan reklamere, maksimalt 5 år fra overtakelsen av eiendommen.
- 2.2 Forsikringen dekker forhold som konstateres i forsikringstiden.

## 3. HVILKE SKADER SELSKAPET SVARER FOR

- 3.1 Selskapet svarer for sikredes (selgers) mangelsansvar etter avhendingsloven med de begrensninger som eventuelt er inntatt i kjøpekontrakten og/eller som følger av disse forsikringsvilkår.

## 4. HVILKE SKADER SELSKAPET EIKKE SVARER FOR

- 4.1 Forsikringen dekker ikke feil ved arbeider som er utført av sikrede etter avtale med kjøper, eller for arbeider som sikrede påtar seg å utføre etter avtale med kjøper. Dette gjelder uavhengig av om arbeidet er utført av/på vegne av sikrede eller kjøper, og uavhengig av om arbeidet faktisk er utført.
- 4.2 Dersom sikrede gir lovnader vedrørende tilstand eller utførelse så kan ikke selskapet holdes ansvarlig for dette.
- 4.3 Forsikringen dekker ikke krav som følge av dårlig/mangelfull rengjøring eller rydding av eiendommen, eller krav knyttet til tilbehør som skal følge med eiendommen.
- 4.4 Forsikringen dekker ikke skade som oppstår eller påføres eiendommen i perioden mellom budaksept og kjøpers overtakelse. Som skade regnes her også komponenter som fjernes i denne perioden.
- 4.5 Forsikringen dekker ikke verditap som følge av forekomst av innsekter.

## 5. FORSIKRINGSSUM OG EGENANDEL

- 5.1 Selskapets ansvar er begrenset til eiendommens salgssum, dog oppad begrenset til NOK 10.000.000 inkludert merverdiavgift, for alle mangler inklusive dokumenterte omkostninger påløpt i forsikringstiden. Maksimalbeløpet gjelder også som begrensning i et eventuelt hevingsoppgjør. Begrensningen i forsikringssummen kan også påberopes direkte overfor kjøper, jfr. FAL § 7-6 (4.ledd, 2. pkt.)
- 5.2 Dersom kjøper får rett til å heve kjøpet, og kjøpesummen er mindre enn maksimalbeløpet i henhold til punkt 5.1, aksepterer sikrede at restitusjon av eiendommen kan skje overfor selskapet eller én selskapet utpeker. Ved selskapets restitusjon av kjøpesummen i disse tilfellene, overtar selskapet eiendomsretten til eiendommen, og står fritt til å foreta eventuelle utbedringer og gjennomføre videresalg av eiendommen.  
  
Dersom kjøpesummen er større enn maksimalbeløpet som angitt i punkt 5.1, kan selskapet også da kreve å gjennomføre hevingsoppgjøret i henhold til prinsippene i punkt 5.2.1. ledd, slik at selskapet uavhengig av maksimalbeløpet kan restituere hele kjøpesummen.  
  
Dersom selskapet velger å gjennomføre hevingsoppgjør som beskrevet ovenfor, vil det kunne skje et etterfølgende oppgjør mellom selskapet og sikrede dersom det endelige tapet overstiger NOK 10 000 000,- med tillegg av renter som nevnt i pkt. 5.5.
- 5.3 Alle mangelskrav som inngår i kjøpers krav mot sikrede regnes som ett forsikringstilfelle.
- 5.4 Er forsikringsbeløpet NOK 5.000,- eller mindre, foretas ingen forsikringsutbetaling. Ved forsikringsutbetaling på mer enn NOK 5.000,-, fratrekkes ingen egenandel.
- 5.5 Begrensningen i forsikringssum gjelder likevel ikke for eventuelle renter i henhold til FAL § 8-4.

## 6 BEHANDLING AV KRAV UNDER BOLIGSELGERFORSIKRINGEN

- 6.1 Reises mangelskrav mot sikrede, eller kan det etter skriftlig melding fra tredjemann ventes at krav vil bli reist, skal Selskapet underrettes uten ugrunnet opphold. Sikrede er forpliktet til å gi alle opplysninger som har/kan ha betydning for sakens behandling, jf. FAL § 4-10.
- 6.2 Selskapet blir fritt for ansvar dersom sikrede ikke fremsetter sitt krav mot Selskapet innen ett år etter at sikrede fikk kunnskap om de forhold som begrunner kravet mot han, og kravet etter sin begrunnelse faller inn under forsikringen jf. FAL § 8-5, 1. ledd.
- 6.3 Uten Selskapets skriftlige samtykke må sikrede verken helt eller delvis innrømme ansvar, eller forhandle om utbetaling til skadelidte (kjøper). Selskaper er ikke bundet av sikredes erkjennelse av ansvar, forhandlinger eller avtalte om utbedringer etc.
- 6.4 Blir krav reist mot Selskapet og ansvaret omfattes av forsikringen, betaler Selskapet de nødvendige omkostninger for avgjørelse av mangelskravet. Som nødvendige omkostninger regnes i denne forbindelse ikke utgifter til selgers advokatbistand.
- 6.5 Blir krav reist mot sikrede og ansvar omfattes av forsikringen, har Selskapet rett til å
- behandle kravet;
  - utrede om ansvar etter avhendingsloven foreligger;
  - forhandle med kravstiller, og
  - prosedere saken for domstolene
- 6.6 Inngår Selskapet avtale om å ordne en sak i minnelighet, eller det betaler den maksimale forsikringssummen, svarer Selskapet ikke for videre utgifter ved tvisten, og heller ikke for omkostninger som senere påløper.
- 6.7 Selskapet har rett til å foreta enhver forsikringsutbetaling direkte til skadelidte (kjøper).

## 7 REGRESS/AVKORTING

- 7.1 Reises mangelskrav mot sikrede, eller kan det etter skriftlig melding fra tredjemann ventes at krav vil bli reist, skal Selskapet underrettes uten ugrunnet opphold. Sikrede er forpliktet til å gi alle opplysninger som har/kan ha betydning for sakens behandling, jf. FAL § 4-10.
- 7.2 Reises mangelskrav mot sikrede, eller kan det etter skriftlig melding fra tredjemann ventes at krav vil bli reist, skal Selskapet underrettes uten ugrunnet opphold. Sikrede er forpliktet til å gi alle opplysninger som har/kan ha betydning for sakens behandling, jf. FAL § 4-10.
- 7.3 Reises mangelskrav mot sikrede, eller kan det etter skriftlig melding fra tredjemann ventes at krav vil bli reist, skal Selskapet underrettes uten ugrunnet opphold. Sikrede er forpliktet til å gi alle opplysninger som har/kan ha betydning for sakens behandling, jf. FAL § 4-10.
- 7.4 Reises mangelskrav mot sikrede, eller kan det etter skriftlig melding fra tredjemann ventes at krav vil bli reist, skal Selskapet underrettes uten ugrunnet opphold. Sikrede er forpliktet til å gi alle opplysninger som har/kan ha betydning for sakens behandling, jf. FAL § 4-10.

## 8 ANDRE BESTEMMELSER

### 8.1 Lovvalg

Norsk lovgivning gjelder for forsikringsavtalen i den utstrekning dette ikke er i strid med lov av 27. november 1992 nr. 111 om lovvalg i forsikring, eller det er gjort annen avtale.

### 8.2 Vermeting

Tvister etter forsikringsavtalen avgjøres ved norsk domstol, med mindre det er i strid med ufravikelige regler i gjeldende lovgivning, eller det er gjort annen avtale.

### 8.3 Registrering og behandling av personopplysninger

Forsikringsgivere som felle betegnes som Selskapet behandler personopplysninger som felles behandlingsansvarlige i henhold til gjeldende regelverk, herunder personopplysningsloven (LOV-2018-06-15-38) med personvernforordningen (GDPR). Personopplysningene vil bli registrert og behandlet av de felles behandlingsansvarlige for det formål å administrere og gjennomføre forsikringsavtalen, herunder behandle eventuelle krav under forsikringsavtalen, for å håndtere utbetalings- og faktureringsrutiner og for å oppfylle regulatoriske og eller andre krav etter lov. Dette kan inkludere overførsel av personopplysninger dersom det er nødvendig, for eksempel til reassurandører, finansinstitusjoner, tjenesteytere, medkontrahtenter, agenter, offentlige myndigheter og andre selskaper i konsernet. Det kan være nødvendig å overføre personopplysningene til en tredjepart utenfor EU, i så fall vil disse overføringene være i henhold til de kravene som stilles etter gjeldende lovgivning.

Vi samler inn personopplysningene dine fra forskjellige kilder, for eksempel fra deg selv, fra din familie, andre forsikringsgivere, forsikringsmeglere, reassurandører, kredittselskaper, anti-hvitvaskingsdatabaser, sanksjonslister, andre databaser eller andre offentlige registre. Behandling av personopplysninger er nødvendig for å kunne oppfylle forpliktelsene i henhold til forsikringsavtalen, i tillegg til regulatoriske og lovkrav. Slike personopplysninger kan være kontakt-, identifikasjons-, bolig-, transaksjons-, finansiell- og annen relevant nødvendig informasjon. Personopplysningene vil ikke bli lagret lengre enn formålet for behandlingen, eller slik øvrig lovgivning pålegger. Som regel vil dette være så lenge som det er mulig at du, vi eller en tredjepart kan fremme eller møte et krav knyttet til forsikringsavtalen, eller dersom det er regulatoriske eller andre krav etter lov til oppbevaringen

Forsikringstaker har i henhold til gjeldende regelverk rett til å få innsyn i hvilke opplysninger om en selv de felles behandlingsansvarlige behandler, og hvilke sikkerhetstiltak de felles behandlingsansvarlige har iverksatt. Man kan når som helst kontakte HDI Global Specialty SE, på vegne av de felles behandlingsansvarlige, for retting av mangelfulle opplysninger, for utlevering av disse opplysningene (herunder dataportabilitet) eller sletting/anonymisering i den utstrekning det er mulig.

Kontaktinformasjonen til de felles behandlingsansvarlige er HDI Global Specialty SE co/ Söderberg & Partners, Lysaker Torg 15, Pb 324 1366 Lysaker. Henvendelser vedrørende behandling av personopplysninger kan rettes til nevnte adresse eller til dpo@soderbergpartners.no. Dersom du mener at dine rettigheter etter personopplysningsloven ikke er ivarettatt kan du klage til Datatilsynet, se www.datatilsynet.no.

## 9 BISTAND I KLAGESAKER

Dersom sikrede mener Selskapet har gjort feil ved behandlingen av en sak, og dette ikke blir avklart gjennom den vanlige saksbehandlingen, har sikrede rett til å klage til Finansklagenemnda. I første omgang kan du ta kontakt med:

Finansklagenemnda,  
Postboks 53 Skøyen  
0212 Oslo.  
Besøksadresse: Drammensveien 145A.

Finansklagenemnda er opprettet ved avtale mellom Forbrukerrådet, Finans Norge, Næringslivets Hovedorganisasjon, Finansieringsselskapenes Forening, Verdipapirfondenes forening og Virke. Finansklagenemndas hovedoppgave er å løse tvister mellom finansselskap og deres kunder. Klager som gjelder boligselgerforsikring vil først bli vurdert av sekretariatet for Finansklagenemnda, avdeling for forsikring - Eierskifte/Kombinert. Saker som ikke løses i sekretariatet, kan bli fremlagt for Finansklagenemnda Eierskifte. Finansklagenemnda uttaler seg rådgivende, og er gratis for forbrukeren. Forsikringselskapene dekker kostnadene for denne behandlingen.



## ENERGIATTEST



Adresse	Torshovgata 12B
Postnummer	0476
Sted	OSLO
Kommunenavn	Oslo
Gårdsnummer	225
Bruksnummer	288
Seksjonsnummer	21
Andelsnummer	—
Festenummer	—
Bygningsnummer	80557817
Brukerhetsnummer	H0403
Merkenummer	ea4895bb-c73e-484e-b915-c20ec8a54b12
Dato	11.03.2024

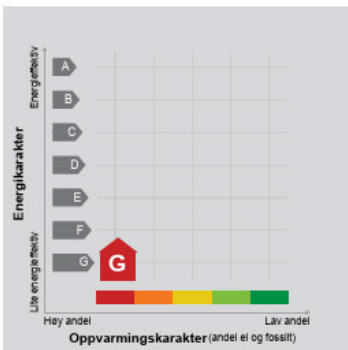

**Energimerket** angir boligens energistandard. Energimerket består av en energikarakter og en oppvarmingskarakter, se i figuren. Energimerket symboliseres med et hus, hvor fargen viser oppvarmingskarakter, og bokstaven viser energikarakter.

**Energikarakteren** angir hvor energieffektiv boligen er, inkludert oppvarmingsanlegget. Energikarakteren er beregnet ut fra den typiske energibruken for boligtypen. Beregningene er gjort ut fra normal bruk ved et gjennomsnittlig klima. Det er boligens energimessige standard og ikke bruken som bestemmer energikarakteren. A betyr at boligen er energieffektiv, mens G betyr at

boligen er lite energieffektiv. En bolig bygget etter byggeforskriftene vedtatt i 2010 vil normalt få C.

**Oppvarmingskarakteren** forteller hvor stor andel av oppvarmingsbehovet (romoppvarming og varmtvann) som dekkes av elektrisitet, olje eller gass. Grønn farge betyr lav andel el, olje og gass, mens rød farge betyr høy andel el, olje og gass. Oppvarmingskarakteren skal stimulere til økt bruk av varmpumper, solenergi, biobrensel og fjernvarme.

Om bakgrunnen for beregningene, se [www.energimerking.no](http://www.energimerking.no).

### Målt energibruk

Brukeren har valgt å ikke oppgi målt energibruk.

### Howden boligen benyttes har betydning for energibehovet

Energibehovet påvirkes av hvordan man benytter boligen, og kan forklare avvik mellom beregnet og målt energibruk. Gode energivaner bidrar til at energibehovet reduseres. Energibehovet kan også bli lavere enn normalt dersom:

- deler av boligen ikke er i bruk,
- færre personer enn det som regnes som normalt bruker boligen, eller
- den ikke brukes hele året.

### Gode energivaner

Ved å følge enkle tips kan du redusere ditt energibehov, men dette vil ikke påvirke boligens energimerke.

Energimerkingen kan kun endres gjennom fysiske endringer på boligen.

**Tips 1: Følg med på energibruken i boligen**

**Tips 2: Luft kort og effektivt**

**Tips 3: Redusér innnetemperaturen**

**Tips 4: Bruk varmtvann fornuftig**

### Mulige forbedringer for boligens energistandard

Ut fra opplysningene som er oppgitt om boligen, anbefales følgende energieffektiviserende tiltak. Dette er tiltak som kan gi bygningen et bedre energimerke.

Noen av tiltakene kan i tillegg være svært lønnsomme. Tiltakene bør spesielt vurderes ved modernisering av bygningen eller utskifting av teknisk utstyr.

**Tiltaksliste** (For full beskrivelse av tiltakene, se Tiltaksliste - vedlegg 1)

- Velg hvitevarer med lavt forbruk
- Tidsstyring av panelovner

- Redusér innnetemperaturen
- Tiltak utendørs

Det tas forbehold om at tiltakene er foreslått ut fra de opplysningene som er gitt om boligen. Fagfolk bør derfor kontaktes for å vurdere tiltakene nærmere. Eventuell gjennomføring av tiltak må skje i samsvar

med gjeldende lovverk, og det må tas hensyn til krav til godt innneklima og forebygging av fuktskader og andre byggskader.

### Boligdata som er grunnlag for energimerket

Energimerket og andre data i denne attesten er beregnet ut fra opplysninger som er gitt av boligeier da attesten ble registrert. Nedenfor er en oversikt over oppgitte opplysninger, som boligeier er ansvarlig for.

Bygningskategori:	Boligblokker
Bygningstype:	Leilighet
Byggeår	1902
Bygningsmateriale:	MurTegstein
BRA:	42
Ant. etg. med oppv. BRA:	5
Detaljert vegger:	Nei
Detaljert vindu:	Nei

#### Teknisk installasjon

Oppvarming: Elektrisk  
Ventilasjon: Mekanisk avtrekk

Der opplysninger ikke er oppgitt, brukes typiske standardverdier for den aktuelle bygningstypen. For mer informasjon om beregninger, se [www.energimerking.no/beregninger](http://www.energimerking.no/beregninger).

### Om grunnlaget for energiattesten

Oppgitte opplysninger om boligen kan finnes ved å gå inn på [www.energimerking.no](http://www.energimerking.no), og logge inn via ID-porten/Altinn. På siden "Eiendommer" kan du søke opp bygninger og hente fram energiattester som er laget tidligere. For å se detaljer for en bolig hvor det er brukt detaljert registrering må du velge "Gjenbruk"

av aktuell attest under Offisielle energiattester i skjermbildet "Valgt eiendom". Boligeier er ansvarlig for at det blir brukt riktige opplysninger. Eventuelle gale opplysninger må derfor tas opp med selger eller utleier da dette kan ha betydning for prisfastsettelsen. Det kan når som helst lage en ny energiattest.

### Om energimerkeordningen

Enova er ansvarlig for energimerkeordningen. Energimerket beregnes på grunnlag av oppgitte opplysninger om boligen. For informasjon som ikke er oppgitt, brukes typiske standardverdier for den aktuelle bygningstypen fra tidsperioden den ble bygd i. Beregningsmetodene for energikarakteren baserer seg på NS 3031 ([www.energimerking.no/NS3031](http://www.energimerking.no/NS3031)).

Spørsmål om energiattesten, energimerkeordningen eller gjennomføring av energieffektivisering og tilskuddsordninger kan rettes til Enova. Svarer på tlf. 800 49 003 eller [svarer@enova.no](mailto:svarer@enova.no).

Plikten til energimerking er beskrevet i energimerkeforskriften (bygninger).

Nærmere opplysninger om energimerkeordningen kan du finne på [www.energimerking.no](http://www.energimerking.no).

For ytterligere råd og veiledning om effektiv energibruk, vennligst se [www.enova.no/hjemme](http://www.enova.no/hjemme) eller ring Enova svarer på tlf. 800 49 003.

## Tiltaksliste: Vedlegg til energiattesten

### Attesten gjelder for følgende eiendom (Vedlegg 1)

Adresse: Torshovgata 12B  
 Postnummer: 0476  
 Sted: OSLO  
 Kommune: Oslo  
 Bolignummer: H0403  
 Dato: 11.03.2024 11:56:43  
 Energimerkenummer: ea4895bb-c73e-484e-b915-c20ec8a54b12

Kommunennummer: 0301  
 Gårdsnummer: 225  
 Bruksnummer: 288  
 Seksjonsnummer: 21  
 Festennummer: 0  
 Byggningsnummer: 80557817

### Brukertiltak

#### Tiltak 1: Velg hvitevarer med lavt forbruk

Når du skal kjøpe nye hvitevarer så velg et produkt med lavt strømforbruk. Produktene deles inn i energiklasser fra A til G, hvor A er det minst energikrevende. Mange produsenter tilbyr nå varer som går ekstra langt i å være energieffektive. A+ og det enda bedre A++ er merkinger som har kommet for å skille de gode fra de ekstra gode produktene.

#### Tiltak 2: Redusér innetemperaturen

Ha en moderat innetemperatur, for hver grad temperatursenkning reduseres oppvarmingsbehovet med 5 %. Mennesker er også varmekilder; jo flere gjester – desto større grunn til å dempe varmen. Ha lavere temperatur i rom som brukes sjelden eller bare deler av døgnet. Montér tetningslister rundt trekkfulle vinduer og dører (kan sjekkes ved bruk av myggspiral/røyk eller støarinlys). Sett ikke møbler foran varmeovner, det hindrer varmen i å sirkulere. Trekk for gardiner og persiennør om kvelden, det reduserer varmetap gjennom vinduene.

#### Tiltak 3: Tiltak utendørs

Monter urbryter (koblingsur) på motorvarmøren slik at den ikke står på mer enn nødvendig. Skift til sparepærer. Sparepærer på 5, 7, 11, 15, og 20 W tilsvarer gjedelamper på henholdsvis 25, 40, 60, 75 og 100 W, og de varer dessuten lenger, 8.000-15.000 timer mot 1.000-2.500 timer for gjedelamper. Det kan monteres fotoelle på utelysningen slik at det automatisk går av/på etter dagslyset/mørket. Eller det kan monteres bevegelsessensor slik at lyset kun går på ved bevegelse og slås av automatisk etter forhåndsinnstilt tid. For snøsmelteanlegg som kun er manuelt styrt av/på eller ift. Lufttemperatur kan det installeres automatikk slik at snøsmelteanlegget både er temperatur- og nedbørsstyrt dvs. når det registreres nedbør og kulde samtidig.

#### Tiltak 4: Vask med fulle maskiner

Fyll opp vaske- og oppvaskmaskinen før bruk. De fleste maskiner bruker like mye energi enten de er fulle eller ikke.

#### Tiltak 5: Luft kort og effektivt

Ikke la vinduer stå på glett over lengre tid. Luft heller kort og effektivt, da får du raskt skifta lufta i rommet og du unngår nedkjøling av gulv, tak og vegger.

#### Tiltak 6: Følg med på energibruken i boligen

Gjør det til en vane å følge med energiforbruket. Les av måleren månedlig eller oftere for å være bevisst energibruken. Ca halvparten av boligens energibruk går til oppvarming.

#### Tiltak 7: Slå el.apparater helt av

Elektriske apparater som har stand-by modus trekker strøm selv når de ikke er i bruk, og må derfor slås helt av.

#### Tiltak 8: Slå av lyset og bruk sparepærer

Slå av lys i rom som ikke er i bruk. Utnytt dagslyset. Bruk sparepærer, spesielt til utelys og rom som er kalde eller bare delvis oppvarmet.

#### Tiltak 9: Bruk varmtvann fornuftig

Bytt til sparedusj hvis du ikke har. For å finne ut om du bør bytte til sparedusj eller allerede har sparedusj kan du ta tiden på fylling av ei vaskebøtte, nye sparedusjer har et forbruk på kun 9 liter per minutt. Ta dusj i stedet for karbad. Skift pakning på dryppende kraner. Dersom varmtvannsberederen har nok kapasitet kan temperaturen i berederen reduseres til 70gr.

**Tiltak 10: Spar strøm på kjøkkenet**

Ikke la vannet renne når du vasker opp eller skyller. Bruk kjøler med plan bunn som passer til platen, bruk lokk, kok ikke opp mer vann enn nødvendig og slå ned varmen når det har begynt å koke. Slå av kjøkkenventilatoren når det ikke lenger er behov. Bruk av microbølgeovn til mindre mengder mat er langt mer energisparende enn komfyren. Tin frossenmat i kjøleskapet. Kjøle- og frys skal avrives ved behov for å hindre unødvendig energibruk og for høy temperatur inne i skapet / boksen (nye kjølekap har ofte automatisk avriming). Fjern støv på kjøleribber og kompressor på baksiden. Slå av kaffetraker når kaffen er ferdig traktet og bruk termos. Oppvaskmaskinen har innebygde varmeelementer for oppvarming av vann og skal kobles til kaldvannet, kobles den til varmtvannet øker energibruken med 20 - 40 % samtidig som enkelte vaske- og skylleprosesser foregår i feil temperatur.

**Tiltak på elektriske anlegg****Tiltak 11: Tidsstyring av panelovner**

Elektriske varmeovner er utstyrt med termostat men har ikke automatikk for tidsstyring / nattsenkning av temperaturen. Dersom ovnene er meget gamle kan det vurderes en utskiftning til nye ovner med termostat- og tidsstyring, eller det ettermonteres spareplugg eller automatikk for tidsstyring på eksisterende ovn. Dersom mange ovner skiftes ut bør det vurderes et system hvor temperatur og tidsinnstillinger i ulike rom i boligen styres fra en sentral enhet.

**Tiltak 12: Temperatur- og tidsstyring av panelovner**

Evt. eldre elektriske varmeovner uten termostat skiftes ut med nye termostatregulerte ovner med tidsstyring, eller det ettermonteres termostat / spareplugg på eksisterende ovn. Dersom mange ovner skiftes ut bør det vurderes et system hvor temperatur og tidsinnstillinger i ulike rom i boligen styres fra en sentral enhet.

**Bygningsmessige tiltak****Tiltak 13: Tetting av luftlekkasjer**

Det kan være uttetheter i tilslutning mellom bygningsdeler, rundt vinduer/derer og ved gjennomføringer som bør tettes. Aktuelle tettematerialer er f.eks. bunnfyllingslist med fugemasse, fugeskum eller strimler av vindspærre. Uttetheter ved tilslutninger mellom bygningsdeler kan være kompliserte å tette, og må ofte utføres i sammenheng med etterisoleringstiltak.

**Tiltak 14: Etterisolering av yttervegg**

Yttervegg etterisoleres. Metode avhenger av dagens løsning. For å sjekke vindtetting av yttervegg anbefales termografering og tetthetsprøving.

**Tiltak 15: Termografering og tetthetsprøving**

Bygningens lufttetthet kan måles ved hjelp av metode for tetthetsmåling av hele eller deler av bygget. Termografering kan også benyttes for å kartlegge varmetap og lekkasjepunkter. Metodene krever spesialutstyr og spesialkompetanse og må utføres av fagfolk.

**Tiltak 16: Tetting av luftlekkasjer**

Det kan være uttetheter i tilslutning mellom bygningsdeler, rundt vinduer/derer og ved gjennomføringer som bør tettes. Aktuelle tettematerialer er f.eks. bunnfyllingslist med fugemasse, fugeskum eller strimler av vindspærre. Uttetheter ved tilslutninger mellom bygningsdeler kan være kompliserte å tette, og må ofte utføres i sammenheng med etterisoleringstiltak.

**Tiltak 17: Montering tetningslister**

Luftlekkasjer mellom karm og ramme på vinduer og mellom karm og dørblad kan reduseres ved montering av tetningslister. Lister i silikon- eller EPDM-gummi gir beste resultat.

**Tiltak på luftbehandlingsanlegg****Tiltak 18: Montere urstyring på avtrekksvifter / ventilasjonsanlegg**

Det bør undersøkes hvorvidt ventilasjonsanlegget har mulighet for trinnsvis regulering av luftmengden (1,2,3 eller max/normal/min) og evt. urstyring tilknyttet denne funksjonen. Det bør evt. ettermonteres et ukesur som styrer luftmengdene avhengig av brukstiden. For boliger bør ikke ventilasjonen stoppes når boligen ikke er i bruk, men det bør være en minsteventilasjon på ca 0,2 l/s pr. m<sup>2</sup>.

**Tiltak 19: Installere ventilasjonsanlegg med varmegjenvinner til erstatning for mekanisk ventilasjon**

Boligen har mekanisk ventilasjon, dvs. at luftskiftning (medfølgende varmetap) skjer uten varmegjenvinning. Det kan vurderes å installere et balansert ventilasjonsanlegg, som gir varmegjenvinning fra avkastluften. Nytt anlegg med både ur- og mengdestyring vil gi muligheter for behovsstyring og dermed energisparing. Ventilasjonsanlegget kan ha et vannbårent eller elektrisk varmebatteri.

**Tiltak utendørs****Tiltak 20: Montere automatikk på utebelysning**

Det kan monteres fotocelle på utebelysningen slik at det automatisk går av/på etter dagslyset/mørket. Eller det kan monteres bevegelsessensor slik at lyset kun går på ved bevegelse og slås av automatisk etter forhåndsinnstilt tid.

**Tiltak 21: Skifte til sparepærer på utebelysning**

Sparepærer på 5, 7, 11, 15, og 20 W tilsvarer glødelamper på henholdsvis 25, 40, 60, 75 og 100 W. Sparepærer gir like mye lys som vanlige glødelamper, men bruker bare rundt 20% av energien. De varer dessuten lenger, 8.000-15.000 timer mot 1.000 - 2.500 timer for glødelamper.

**Tiltak 22: Termostat- og nedbørsstyring av snøsmelteanlegg**

Snøsmelteanlegget er kun manuelt styrt, eller styres kun etter lufttemperatur. Det installeres automatikk slik at snøsmelteanlegget både er temperatur- og nedbørsstyrt. Det kan være i form av en temperatur- og snøføler i bakken, med temperatur- og fuktføler i luften. Snøsmelteanlegget aktiveres kun ved behov dvs. når det registreres nedbør og kulde samtidig.

**Tiltak 23: Montere urbryter på motorvarmer**

Det monteres urbryter (koblingsur) på motorvarmeren slik at den ikke står på mer enn nødvendig.

# Årsregnskap

2023

Torshovgata 12 Borettslag

Org.nr.:932 230 526

Resultatregnskap		
Torshovgata 12 Borettslag		
	Note	2023
<b>Driftsinntekter</b>		
Leieinntekter		1 568 638
<b>Sum driftsinntekter</b>		<b>1 568 638</b>
<b>Driftskostnader</b>		
Avskrivning på driftsmidler		11 892
Annen driftskostnad	3	765 261
<b>Sum driftskostnader</b>		<b>777 153</b>
<b>Driftsresultat</b>		<b>791 485</b>
<b>Finansposter</b>		
Annen renteinntekt		21
<b>Resultat av finansposter</b>		<b>21</b>
<b>Resultat før skattekostnad</b>		<b>791 506</b>
Skattekostnad på resultat	7	174 131
<b>Resultat</b>		<b>617 375</b>
<b>Årsresultat</b>		<b>617 375</b>
<b>Overføringer</b>		
Avsatt til annen egenkapital		617 375
<b>Sum overføringer</b>		<b>617 375</b>

<b>Balanse</b>		
<b>Torshovgata 12 Borettslag</b>		
<b>Eiendeler</b>	<b>Note</b>	<b>2023</b>
<b>Anleggsmidler</b>		
<b>Varige driftsmidler</b>		
Tomter, bygninger o.a. fast eiendom	5, 6	16 567 485
Inventar og utstyr		108 881
<b>Sum varige driftsmidler</b>		<b>16 676 366</b>
Lån til foretak i samme konsern	6	0
<b>Sum anleggsmidler</b>		<b>16 676 366</b>
<b>Fordringer</b>		
Kundefordringer		644 409
<b>Sum fordringer</b>		<b>644 409</b>
Bankinnskudd		163 021
<b>Sum onløpsmidler</b>		<b>807 431</b>
<b>Sum eiendeler</b>		<b>17 483 797</b>

<b>Balanse</b>		
<b>Torshovgata 12 Borettslag</b>		
<b>Egenkapital og gjeld</b>	<b>Note</b>	<b>2023</b>
<b>Egenkapital</b>		
Andelskapital	8, 9	135 000
Annen egenkapital	8	647 374
<b>Sum egenkapital for kontinuitetsdifferanse</b>		<b>782 374</b>
Kontinuitetsdifferanse		-104 495 191
<b>Sum egenkapital</b>	<b>2, 8</b>	<b>-103 712 817</b>
<b>Gjeld</b>		
Borettninskudd		121 017 622
<b>Sum annen langsiktig gjeld</b>		<b>121 017 622</b>
<b>Kortsiktig gjeld</b>		
Betalbar skatt		174 131
Annen kortsiktig gjeld		4 861
<b>Sum kortsiktig gjeld</b>		<b>178 992</b>
<b>Sum gjeld</b>		<b>121 196 614</b>
<b>Sum egenkapital og gjeld</b>		<b>17 483 797</b>
Oslo, 17.06.2024		
<hr/> Marianne Frønsdal styreleder		<hr/> Christoffer Øvereng Haugan styremedlem

## Noter 2023

Torshovgata 12 Borettslag

### Note 1 Regnskapsprinsipper

Årsregnskapet er satt opp i samsvar med regnskapsloven og god regnskapsskikk. Det er utarbeidet etter norske regnskapsstandarder.

#### Driftsinntekter og kostnader

Inntektsføring skjer etter opptjeningsprinsippet som normalt vil være leveringstidspunktet for varer og tjenester. Kostnader medtas etter sammenstillingsprinsippet, dvs. at kostnader medtas i samme periode som tilhørende inntekter inntektsføres.

#### Hovedregel for vurdering og klassifisering av eiendeler og gjeld

Eiendeler bestemt til varig eie eller bruk er klassifisert som anleggsmidler. Andre eiendeler er klassifisert som omløpsmidler. Fordringer som skal tilbakebetales innen et år er uansett klassifisert som omløpsmidler. Ved klassifisering av kortsiktig og langsiktig gjeld er analoge kriterier lagt til grunn.

Anleggsmidler vurderes til anskaffelseskost, men nedskrives til virkelig verdi når verdifallet forventes ikke å være forbigående. Anleggsmidler med begrenset økonomisk levetid avskrives planmessig. Langsiktig gjeld balanseføres til nominelt mottatt beløp på etableringstidspunktet.

Omløpsmidler vurderes til laveste av anskaffelseskost og virkelig verdi. Kortsiktig gjeld balanseføres til nominelt mottatt beløp på etableringstidspunktet.

Enkelte poster er vurdert etter andre regler. Postene det gjelder vil være blant de postene som omhandles nedenfor.

Kontanter og bankinnskudd er klassifisert som bankinnskudd, kontanter o.l. Innestående eller trekk i konsernkontoordning er presentert henholdsvis som andre kortsiktige fordringer eller annen kortsiktig gjeld i balansen.

#### Varige driftsmidler

Varige driftsmidler avskrives over forventet økonomisk levetid. Avskrivningene er som hovedregel fordelt lineært over antatt økonomisk levetid.

Boligeiendommer som anses å ha en åpenbar høyere verdi enn bokført er ikke avskrevet, jfr egen note om varige driftsmidler.

#### Fordringer

Kundefordringer og andre fordringer oppføres til pålydende etter fradrag for avsetning til forventet tap. Avsetning til tap gjøres på grunnlag av en individuell vurdering av de enkelte fordringene. I tillegg gjøres det for øvrige kundefordringer en uspesifisert avsetning for å dekke antatt tap.

#### Skatt

Skattekostnaden i resultatregnskapet omfatter både periodens betalbare skatt og endring i utsatt skatt. Utsatt skatt er beregnet med standardsats på grunnlag av de midlertidige forskjeller som eksisterer mellom regnskapsmessige og skattemessige verdier, samt ligningsmessig underskudd til fremføring ved utgangen av regnskapsåret. Skatteøkende og skattereduserende midlertidige forskjeller som reverseres eller kan reverseres i samme periode er utlignet og nettoført. Utsatt skatt

## Noter 2023

Torshovgata 12 Borettslag

på merverdier i forbindelse med oppkjøp av datterselskap blir ikke utlignet.

#### Konsern

Selskapet er et datterselskap av Heimstaden AB konsernet. Konsernregnskap utarbeides av Heimstaden Bostad AB og utleveres ved henvendelse i Sognveien 9 C i Oslo.

## Noter 2023

### Torshovgata 12 Borettslag

#### Note 2 Fusjon

Torshovgata 12 Borettslag kjøpte 17.10.2023 alle aksjene i Torshovgata 12 AS fra Heimstaden Bostad Invest 10 AS.

Torshovgata 12 AS (overdragende selskap) ble deretter fusjonert med Torshovgata 12 Borettslag (overtakende selskap) etter de ulovfestede reglene om skattefri fusjon mellom denne typen selskaper. Ved fusjonen overtok Torshovgata 12 Borettslag alle Torshovgata 12 AS sine eiendeler, rettigheter og forpliktelser i sin helhet. Praktisk er fusjonen gjennomført som en selskapsrettslig likvidasjon av Torshovgata 12 AS.

Fusjonen er gjennomført etter bestemmelsene i aksjelovens kapittel 14 og skattelovens bestemmelser om skattefri fusjon. Fusjonen er gjennomført med skattemessig virkning fra 01.01.2023 og regnskapsmessig virkning fra 01.09.2023. Sammenstillingstall er ikke omarbeidet.

## Noter 2023

### Torshovgata 12 Borettslag

#### Note 3 Vesentlige transaksjoner

##### Torshovgata 12 Borettslag

Borettslaget er stiftet i 2023 og samme år kjøpte borettslaget aksjeselskapet Torshovgata 12 AS, som eide eiendommen Torshovgata 12 i Oslo.

For årsskiftet 2023/2024 ble Torshovgata 12 AS fusjonert inn i borettslaget, som medfører at:

- 1) borettslaget eier eiendommen Torshovgata 12 direkte,
- 2) aksjeselskapet ikke lenger eksisterer, og
- 3) borettslagets regnskapstall for 2023 er relatert til aksjeselskapets virksomhet i 2023

##### Resultatregnskapet

Fra 1. januar 2024 vil borettslaget ikke lenger ha leieinntekter og driftskostnader slik regnskapet for 2023 viser (dette var siste året med selskapslikning). Derimot vil borettslaget ha inntekter fra felleskostnader og løpende driftskostnader fra borettslagets virksomhet.

##### Balanseoppstillingen

Balansen viser en negativ egenkapital på NOK 103 712 817. Dette skyldes at borettslagets eiendom er bokført til historisk kostpris på NOK 16 657 430 (fra da aksjeselskapet kjøpte eiendommen for mange år siden), mens borettslaget kjøpte Torshovgata 12/eiendommen til virkelige verdi på NOK 121 152 622. Den negative egenkapitalen har ingen konsekvens for borettslaget eller andelseierne, men blir stående i regnskapet til evig tid.

## Noter 2023

Torshovgata 12 Borettslag

### Note 4 Lønnskostnader, antall ansatte, godtgjørelser, lån til ansatte m.m.

Det er ingen ansatte og det er ikke utbetalt godtgjørelse til selskapets tillitsvalgte eller styret. Styret lønnes fra annet konsernselskap.

### Obligatorisk tjenestepensjon

Selskapet er ikke pliktig å ha tjenestepensjonsordning etter lov om obligatorisk tjenestepensjon.

### Revisor

Revisjonshonorar er -1 192,- ekskl.mva.

## Noter 2023

Torshovgata 12 Borettslag

### Note 5 Varige driftsmidler

	Tomter, bygninger o.a. fast eiendom	Driftslosere, inventar o.a. utstyr	Totalt
Tilgang	16 567 485	108 881	<b>16 676 366</b>
Anskaffelseskost 31.12	<b>16 567 485</b>	<b>108 881</b>	<b>16 676 366</b>
Balanseført verdi 31.12	<b>16 567 485</b>	<b>108 881</b>	<b>16 676 366</b>

Driftsmidler består av boligeiendom i Torshovgata 12. Driftsmidlet avskrives ikke.

## Noter 2023

Torshovgata 12 Borettslag

### Note 6 Konsernmellomværende og panthefelser

Fordringer og gjeld til konsernselskaper inngår med følgende beløp i regnskapspostene:

Fordring	2023
Fordring til konsernselskap	644 409
<b>Sum Fordring</b>	<b>644 409</b>
Gjeld	2023
Langsiktig gjeld til konsern	121 017 622
<b>Sum gjeld</b>	<b>121 017 622</b>

Eiendommen er stillet som sikkerhet for felles konserngjeld.  
Bokført verdi av eiendeler stillet som pant er eiendom kr 16 676 366,-.

## Noter 2023

Torshovgata 12 Borettslag

### Note 7 Skatt

Årets skattekostnad	2023
Resultatført skatt på ordinært resultat:	
Betalbar skatt	174 131
Endring i utsatt skattefordel	0
<b>Skattekostnad ordinært resultat</b>	<b>174 131</b>

Skattepliktig inntekt:	2023
Resultat før skatt	791 506
Permanente forskjeller	0
<b>Skattepliktig inntekt</b>	<b>791 506</b>

Betalbar skatt i balansen:	2023
Betalbar skatt på årets resultat	174 131
<b>Sum betalbar skatt i balansen</b>	<b>174 131</b>

Skatteeffekten av midlertidige forskjeller som har gitt opphav til utsatt skatt og utsatte skattefordeler, spesifisert på typer av midlertidige forskjeller

Varige driftsmidler	2023
Sum	6 764 705

Inngår ikke i beregningen av utsatt skatt -6 764 705

**Utsatt skatt / skattefordel (22 %) 0**

Det beregnes ikke utsatt skatt av midlertidig forskjell på eiendomsverdien da den utsatte skatten i praksis aldri vil komme til beskatning i borettslaget.

## Noter 2023

Torshovgata 12 Borettslag

### Note 8 Egenkapital

	Andelskapital	Annen egenkapital	Sum egenkapital for kontinuitetsdifferanse	Kontinuitetsdifferanse	Sum egenkapital
Pr. 18.09.2023	135 000	30 000	165 000	-104 495 192	-104 330 192
Årets resultat		617 375	617 375		617 375
<b>Pr 31.12.2023</b>	<b>135 000</b>	<b>647 375</b>	<b>782 375</b>	<b>-104 495 192</b>	<b>-103 712 817</b>

Eiendommens virkelig verdi på etableringstidspunktet	121 152 622
Historisk kostpris på eiendommen ved etableringstidspunktet	16 657 430
Kontinuitetsdifferanse	104 495 191

Kontinuitetsdifferansen, som er årsaken til den regnskapsmessige negative egenkapitalen, har oppstått fordi borettslaget kjøpte aksjeselskapet/eiendommen til virkelig verdi mens den historiske kostprisen på eiendommen er mye lavere. Den virkelig verdien av egenkapitalen er kr 782 375, og egenkapitalen i borettslaget er derfor vurdert som forsvarlig.

## Noter 2023

Torshovgata 12 Borettslag

### Note 9 Andeler

Andeler i Torshovgata 12 Borettslag pr. 31.12 består av:

	Antall	Pålydende	Bokført
Andeler	27	5 000,0	135 000
<b>Sum</b>	<b>27</b>		<b>135 000</b>

### Eierstruktur

De største andelseiere i % pr. 31.12 var:

	Ordinære	Eierandel	Stemmeandel
Heimstaden Bostad Invest 10 AS	27	100,0	100,0



# Document history

COMPLETED BY ALL:  
17.06.2024 22:07

SENT BY OWNER:  
Ferdinand Ekpete - 17.06.2024 15:08

DOCUMENT ID:  
ryM3UH26S0

ENVELOPE ID:  
B1eFLShTHA-ryM3UH26S0

DOCUMENT NAME:  
Torshovgata 12 Borettslag 17.06.24.pdf  
14 pages

## Activity log

RECIPIENT	ACTION*	TIMESTAMP (CET)	METHOD	DETAILS
Marianne Frønsdal marianne.fronsdal@heimstaden.com	Signed Authenticated	17.06.2024 16:45 17.06.2024 16:44	Email Low	IP: 145.253.135.124 IP: 145.253.135.124
Christoffer Haugan christoffer.haugan@heimstaden.no	Signed Authenticated	17.06.2024 22:07 17.06.2024 22:03	Email Low	IP: 85.165.147.251 IP: 85.165.147.251

\* Action describes both the signing and authentication performed by each recipient. Authentication refers to the ID method used to access the document.

## Custom events

No custom events related to this document

Verified ensures that the document has been signed according to the method stated above.  
Copies of signed documents are securely stored by Verified.

To review the signature validity, please open this PDF using Adobe Reader.



GDPR  
compliant



eIDAS  
standard



PAdES  
sealed



Statsautoriserte revisorer  
Ernst & Young AS  
Stortorvet 7, 0155 Oslo  
Postboks 1156 Sentrum, 0107 Oslo

Foretaksregisteret: NO 976 389 387 MVA  
Tlf: +47 24 00 24 00

www.ey.no  
Medlemmer av Den norske Revisorforening



## UAVHENGIG REVISORS BERETNING

Til generalforsamlingen i Torshovgata 12 Borettslag

### Konklusjon

Vi har revidert årsregnskapet for Torshovgata 12 Borettslag som består av balanse per 31. desember 2023, resultatregnskap for regnskapsåret avsluttet per denne datoen og noter til årsregnskapet, herunder et sammendrag av viktige regnskapsprinsipper.

Etter vår mening oppfyller årsregnskapet gjeldende lovkrav og gir et rettviseende bilde av borettslagets finansielle stilling per 31. desember 2023 og av dets resultater for regnskapsåret avsluttet per denne datoen i samsvar med regnskapslovens regler og god regnskapsskikk i Norge.

### Grunnlag for konklusjon

Vi har gjennomført revisjonen i samsvar med International Standards on Auditing (ISA-ene). Våre oppgaver og plikter i henhold til disse standardene er beskrevet nedenfor under *Revisors oppgaver og plikter ved revisjonen av årsregnskapet*. Vi er uavhengige av borettslaget i samsvar med kravene i relevante lover og forskrifter i Norge og *International Code of Ethics for Professional Accountants* (inkludert internasjonale uavhengighetsstandarder) utstedt av International Ethics Standards Board for Accountants (IESBA-reglene), og vi har overholdt våre øvrige etiske forpliktelser i samsvar med disse kravene. Innhentet revisjonsbevis er etter vår vurdering tilstrekkelig og hensiktsmessig som grunnlag for vår konklusjon.

### Ledelsens ansvar for årsregnskapet

Ledelsen (styret) er ansvarlig for å utarbeide årsregnskapet og for at det gir et rettviseende bilde i samsvar med regnskapslovens regler og god regnskapsskikk i Norge. Ledelsen er også ansvarlig for slik intern kontroll som den finner nødvendig for å kunne utarbeide et årsregnskap som ikke inneholder vesentlig feilinformasjon, verken som følge av misligheter eller feil.

Ved utarbeidelsen av årsregnskapet må ledelsen ta standpunkt til borettslagets evne til fortsatt drift og opplyse om forhold av betydning for fortsatt drift. Forutsetningen om fortsatt drift skal legges til grunn for årsregnskapet med mindre ledelsen enten har til hensikt å avvike borettslaget eller virksomheten, eller ikke har noe annet realistisk alternativ.

### Revisors oppgaver og plikter ved revisjonen av årsregnskapet

Vårt mål er å oppnå betryggende sikkerhet for at årsregnskapet som helhet ikke inneholder vesentlig feilinformasjon, verken som følge av misligheter eller feil, og å avgi en revisjonsberetning som inneholder vår konklusjon. Betryggende sikkerhet er en høy grad av sikkerhet, men ingen garanti for at en revisjon utført i samsvar med ISA-ene, alltid vil avdekke vesentlig feilinformasjon. Feilinformasjon kan skyldes misligheter eller feil og er å anse som vesentlig dersom den enkeltvis eller samlet med rimelighet kan forventes å påvirke de økonomiske beslutningene som brukerne foretar på grunnlag av årsregnskapet.

Som del av en revisjon i samsvar med ISA-ene, utøver vi profesjonelt skjønn og utviser profesjonell skepsis gjennom hele revisjonen. I tillegg:

- identifiserer og vurderer vi risikoen for vesentlig feilinformasjon i årsregnskapet, enten det skyldes misligheter eller feil. Vi utformer og gjennomfører revisjonshandlinger for å håndtere slike risikoer, og innhenter revisjonsbevis som er tilstrekkelig og hensiktsmessig som grunnlag for vår konklusjon. Risikoen for at vesentlig feilinformasjon som følge av misligheter ikke blir avdekket, er

høyere enn for feilinformasjon som skyldes feil, siden misligheter kan innebære samarbeid, forfalskning, bevisste utelatelser, uriktige fremstillinger eller overstyring av intern kontroll.

- opparbeider vi oss en forståelse av den interne kontrollen som er relevant for revisjonen, for å utforme revisjonshandlinger som er hensiktsmessige etter omstendighetene, men ikke for å gi uttrykk for en mening om effektiviteten av borettslagets interne kontroll.
- evaluerer vi om de anvendte regnskapsprinsippene er hensiktsmessige og om regnskapsestimaterne og tilhørende noteopplysninger utarbeidet av ledelsen er rimelige.
- konkluderer vi på om ledelsens bruk av fortsatt drift-forutsetningen er hensiktsmessig, og, basert på innhentede revisjonsbevis, hvorvidt det foreligger vesentlig usikkerhet knyttet til hendelser eller forhold som kan skape betydelig tvil om borettslagets evne til fortsatt drift. Dersom vi konkluderer med at det eksisterer vesentlig usikkerhet, kreves det at vi i revisjonsberetningen henleder oppmerksomheten på tilleggsopplysningene i årsregnskapet, eller, dersom slike tilleggsopplysninger ikke er tilstrekkelige, at vi modifierer vår konklusjon. Våre konklusjoner er basert på revisjonsbevis innhentet frem til datoen for revisjonsberetningen. Etterfølgende hendelser eller forhold kan imidlertid medføre at borettslaget ikke kan fortsette driften.
- evaluerer vi den samlede presentasjonen, strukturen og innholdet i årsregnskapet, inkludert tilleggsopplysningene, og hvorvidt årsregnskapet gir uttrykk for de underliggende transaksjonene og hendelsene på en måte som gir et rettviseende bilde.

Vi kommuniserer med styret blant annet om det planlagte omfanget av og tidspunktet for revisjonsarbeidet og eventuelle vesentlige funn i revisjonen, herunder vesentlige svakheter i den interne kontrollen som vi avdekker gjennom revisjonen.

Oslo, 4. juli 2024  
ERNST & YOUNG AS

*Revisjonsberetningen er signert elektronisk*

Kristian Dalby  
statsautorisert revisor

## Uavhengig revisors beretning

Name: **Dalby, Kristian** Date: **2024-07-04**

Identification

 Dalby, Kristian



This document contains electronic signatures using EU-compliant PAdES - PDF  
Advanced Electronic Signatures (Regulation (EU) No 910/2014 (eIDAS))

## Husordensregler

Husordensreglene er laget for å skape et godt bomiljø for alle. Det skal være hyggelig og trygt å bo her i Torshovgata 12 Borettslag og vi har alle et ansvar for å bidra til dette. Husordensreglene hjelper oss til å ha noen felles regler.

### Gården vår

- Kildesortering: Avfall skal håndteres og kastes iht. kommunens gjeldende reglement. Pappesker, kasser, glass, farlig avfall mv., som ikke sorteres under matavfall, plastemballasje, restavfall eller papir må ikke kastes i containeren, men skal bringes til returpunkt/miljøstasjon av beboer. Papir (aviser, brosjyrer o.l.) skal kastes i egen container. [Les mer om kildesortering her.](#)
- Gårdsplass, trappeoppgang og fellesrom skal ikke brukes til oppbevaring av personlige eiendeler som sportsutstyr, barnevogn, kasser, søppelposer o.l. Vi forsøpler ikke gårdsplass og fellesarealer.
- Røyking i fellesarealer er ikke tillatt og utenfor bygget skal det ev. skje på anviste plasser eller i god avstand fra inngangsparti, vinduer og bygningen generelt, dette for å ivareta byggets brannsikkerhet og bomiljø.
- Vennligst ikke luft husdyr på selve eiendommen og enhver dyreeier er ansvarlig for å plukke opp etter seg og sitt.
- Skal du grille på din balkong eller takterrasse er det elektrisk gassgrill som gjelder.
- Det er ikke tillatt å montere parabolantenne utendørs på vegg eller balkong.

### Trivsel

- Vi holder ro i tidsrommet 23-07 alle dager. Sjenerende støy som banking, boring, snekring og vaskemaskin bør man unngå etter kl. 21.
- Husk å ta hensyn til naboene dine! 😊 Planlegger du en større samling mennesker i leiligheten eller annen form for støy etter kl. 23 er det fint med et nabovarsel i forkant.
- Røyking i fellesarealer er ikke tillat.
- Dyrehold skal godkjennes av styret i brl., og er tillat så lenge det ikke er til ulempe for andre i borettslaget.

**Vedtekter  
for  
Torshovgata 12 Borettslag**

Vedtatt på ekstraordinær generalforsamling den 01.07.2024

## 1. Innledende bestemmelser

### 1-1 Formål

Torshovgata 12 Borettslag er et samvirkeforetak som har til formål å gi andelseierne bruksrett til egen bolig i foretakets eiendom (boret) og å drive virksomhet som står i sammenheng med dette.

### 1-2 Forretningskontor

Borettslaget ligger i Oslo kommune, har forretningskontor i Oslo kommune.

## 2. Andeler og andelseiere

### 2-1 Andeler og andelseiere

- (1) Andelene skal være på NOK 5 000.
- (2) Når ikke annet følger av vedtektene eller lov om borettslag, kan bare fysiske personer være andelseiere i borettslaget. Ingen fysiske personer kan eie eller ha eierandel i mer enn en andel. Bare personer som bor eller skal bo i boligen kan eie en andel sammen.
- (3) Følgende juridiske personer kan til sammen eie andel eller andeler som gir rett til minst en bolig og opp til ti prosent av boligene i laget:
  1. stat,
  2. fylkeskommune,
  3. kommune,
  4. selskap som har til formål å skaffe boliger og som blir ledet og kontrollert av stat, fylkeskommune eller kommune,
  5. stiftelse som har til formål å skaffe boliger og som er opprettet av staten, en fylkeskommune eller kommune,
  6. selskap, stiftelse eller andre som har inngått samarbeidsavtale med stat, fylkeskommune eller kommune om å skaffe boliger til vanskeligstilte.
- (4) Utbygger kan eie andeler i borettslaget jf. borettslagsloven § 2-12.
- (5) I tillegg har juridiske personer som nevnt i borettslagsloven § 4-3 rett til å eie inntil 20 % av andelene.
- (6) En kreditor kan eie en eller flere andeler i opptil to år for å berge krav som er sikret med pant i andelen eller andelene.
- (7) En andelseier skal ved forespørsel få utlevert et eksemplar av borettslagets vedtekter.

### 2-2 Overføring av andel og godkjenning av ny andelseier

- (1) En andelseier har rett til å overdra sin andel.

- (2) Ved et hvert eierskifte må erververen godkjennes av styret for å få rett til å bruke boligen.
- (3) Styret kan nekte godkjenning når det er saklig grunn til det, og skal nekte godkjenning dersom ervervet vil være i strid med kapittel 2 i disse vedtektene.
- (4) Neker styret å godkjenne erververen som bruker, må melding om dette komme fram til erververen senest 20 dager etter at søknaden om godkjenning kom fram til borettslaget. I motsatt fall skal godkjenning regnes som gitt.
- (5) Erververen har ikke rett til å bruke boligen før godkjenning er gitt eller det er rettskraftig avgjort at erververen har rett til å erverve andelen.
- (6) Den forrige andelseieren er solidarisk ansvarlig med en eller flere nye erververe for betaling av felleskostnader frem til ny andelseier er godkjent, eller det er rettskraftig avgjort at en ny andelseier har rett til å erverve andelen.

## 3. Forkjøpsrett

### 3-1 Forkjøpsrett

Det er ikke forkjøpsrett for andelseierne i borettslaget.

## 4. Boret og overlating av bruk

### 4-1 Boretten

- (1) Hver andel gir enerett til å bruke en bolig i borettslaget og rett til å bruke fellesarealene til det de er beregnet eller vanlig brukt til, og til annet som er i samsvar med tiden og forholdene.
- (2) Andelseieren kan ikke benytte boligen til annet enn boligformål uten styrets samtykke.
- (3) Andelseieren skal behandle boligen, andre rom og annet areal med tilbørlig aktsomhet. Bruken av boligen og fellesarealene må ikke på en urimelig eller unødvendig måte være til skade eller ulempe for andre andelseiere.
- (4) En andelseier kan med samtykke fra styret anlegge ladepunkt for elbil og ladbare hybridbiler i tilknytning til en parkeringsplass andelen disponerer, eller andre steder som styret anviser. Styret kan bare nekte samtykke dersom det foreligger en saklig grunn.
 

Kostnader til etablering av ladepunkt, vedlikehold og strøm dekkes av den enkelte andelseier. Strøm betales etter målt forbruk der måler er installert, eller ved et beløp fastsatt av styret dersom det ikke er egen måler.
- (5) Har en andelseier, leietaker eller en i husstanden nedsatt funksjonsevne, kan denne kreve at styret pålegger en annen andelseier eier å bytte parkeringsplass. Bytteretten gjelder bare dersom den som krever bytte, allerede disponerer en parkeringsplass i sameiet. Styret bør tilstrebe at bytteplassen ligger i nærheten av søkers andel. Retten til å bruke en tilrettelagt plass varer så lenge et dokumentert behov er til stede.

Retten gjelder bare parkeringsplasser som i vedtak etter plan- og bygningsloven er krevet opparbeidet til bruk av personer med nedsatt funksjonsevne.

- (6) Generalforsamlingen kan fastsette vanlige ordensregler for eiendommen.

#### 4-2 Overlating av bruk

- (1) Andelseieren kan ikke uten godkjenning fra styret overlate bruken av boligen til andre, jf. borettslagsloven § 5-3.
- (2) Stifter, som er en juridisk person, vil eie andeler/boliger i borettslaget frem til alle andeler er solgt. Stifter har rett til å overlate bruken av boligene (utleie) til andre uten tidsbegrensning, jf. pkt. 2-1 (4). Styret i borettslaget skal godkjenne slik bruksoverlating, med mindre brukerens (leierens) forhold gir saklig grunn for å nekte samtykke.
- (3) Ut over det som følger av 4-2 (1) og (2) ovenfor, kan andelseierne med styrets godkjenning overlate bruken av hele boligen dersom:
- andelseieren selv eller en person som nevnt i borettslagsloven § 5-6 første ledd nr. 3 har bodd i boligen i minst ett av de siste to årene. Andelseierne kan i slike tilfeller overlate bruken av hele boligen for opptil tre år,
  - andelseieren er en juridisk person,
  - andelseieren skal være midlertidig borte som følge av arbeid, utdanning, militærtjeneste, sykdom eller andre tungtveiende grunner,
  - et medlem av brukerhusstanden er andelseierens ektefelle eller slektning i rett opp- eller nedstigende linje eller fosterbarn av andelseieren eller ektefellen,
  - det gjelder bruksrett til noen som har krav på det etter ekteskapslovens § 68 eller husstandsfellesskapsloven.

Godkjenning kan i disse tilfellene bare nektes dersom brukerens forhold gir saklig grunn til det. Godkjenning kan nektes dersom brukeren ikke kunne blitt andelseier.

- (4) Har borettslaget ikke sendt svar på skriftlig søknad om godkjenning av bruker innen en måned etter at søknaden har kommet frem til borettslaget, skal brukeren regnes som godkjent.
- (5) Andelseier som bor i boligen selv, kan overlate bruken av deler av den til andre uten godkjenning.
- (6) Overlating av bruken reduserer ikke andelseierens plikter overfor borettslaget.
- (7) Borettslaget kan kreve kostnader forbundet med behandlingen og eventuell oppfølging av en søknad om overlating av bruk dekket av andelseier, se pkt. 6-1 (3).

#### 4-3 Bygningmessige arbeider

- (1) En andelseier kan med styrets godkjenning gjennomføre tiltak på eiendommen som er nødvendige på grunn av funksjonshemming hos en bruker av boligen. Godkjenning kan ikke nektes uten saklig grunn.
- (2) Forandringer som skjer i strid med de til enhver tid gjeldende bygningsforskrifter og andre offentlige bestemmelser er ikke tillatt. Forandringer som berører bygningens eksteriør – herunder oppsetting av private radio- og TV-antennar, markiser mv, er ikke tillatt uten styrets forutgående samtykke.

#### 4-4 Parkeringsplasser

- (1) Borettslaget disponerer ingen parkeringsplasser.

#### 5. Vedlikehold

##### 5-1 Andelseiernes vedlikeholdsplikt

- (1) Den enkelte andelseier skal holde boligen (inklusive eventuelle terrasser/balkonger), og andre rom og annet areal som hører boligen til, i forsvarlig stand og vedlikeholde slikt som dører og vinduer innvendig, rør, sikringsskap fra og med første hovedsikring/inntakssikring, ledninger med tilbehør, varmekabler inventar, utstyr inklusive vannklosett, og vasker, apparater og innvendige flater. Våtrom må brukes og vedlikeholdes slik at lekkasjer unngås.
- (2) Vedlikeholdet omfatter også nødvendige reparasjoner og utskifting av slikt som rør, sikringsskap fra og med første hovedsikring/inntakssikring, ledninger med tilbehør, inventar, utstyr inklusive slikt som vannklosett, og vasker, apparater, tapet, gulvbelegg, vegg, gulv- og himlingsplater, skillevegger, listverk, skap, benker og innvendige dører med karmar.
- (3) Andelseieren har også ansvaret for oppstaking og rensing av innvendige avløpsledninger både til og fra egen vannlås/sluk og fram til borettslagets felles-/hovedledning. Andelseier skal også rense eventuelle sluk på verandaer, balkonger/terrasser og lignende.
- (4) Andelseieren er selv ansvarlig for at installasjon og oppbevaring av brann- og eksplosjonsfarlige stoffer skjer i betryggende former og i henhold til gjeldende lover og forskrifter.
- (5) Andelseieren skal holde boligen fri for insekter og skadedyr. Ved mistanke om insekter og skadedyr plikter andelseieren straks å melde fra skriftlig til borettslaget.
- (6) Vedlikeholdsplikten omfatter også utbedring av tilfeldig skade, herunder skade påført ved innbrudd og uvær.
- (7) Oppdager andelseieren skade i boligen som borettslaget er ansvarlig for å utbedre, plikter andelseieren straks å melde fra skriftlig til borettslaget.
- (8) Ny eier av andelen har plikt til å utføre vedlikehold medregnet reparasjon og utskifting i boligen selv om det skulle ha vært utført av den forrige andelseieren.

##### 5-2 Borettslagets vedlikeholdsplikt

- (1) Borettslaget skal holde bygninger og eiendommen for øvrig (inklusive eventuelle felles terrasser/balkonger) i forsvarlig stand, slik det er angitt i vedtektene, og så langt plikten ikke ligger på andelseierne.
- (2) Felles rør, ledninger, kanaler og andre felles installasjoner som går gjennom boligen, skal borettslaget holde ved like. Borettslaget har rett til å føre nye slike installasjoner gjennom boligen dersom det ikke er til vesentlig ulempe for andelseieren.
- (3) Borettslagets vedlikeholdsplikt omfatter også utskifting av vinduer, herunder nødvendig utskifting av termoruter, og ytterdører til boligen og reparasjon eller utskifting av tak, bjelkelag, bærende

veggkonstruksjoner, sluk og rør eller ledninger som er bygd inn i bærende konstruksjoner med unntak av varmekabler.

- (4) Andelseieren skal gi adgang til boligen slik at borettslaget kan utføre sin vedlikeholdsplikt, herunder ettersyn, reparasjon eller utskifting. Ettersyn og utføring av arbeid skal gjennomføres slik at det ikke er til unødig ulempe for andelseieren eller annen bruker av boligen.

### 5-3 Utbedringsansvar og erstatning

- (1) Fører en andelseiers mislighold til skade på borettslagets eiendom eller på annen andelseiers bolig eller fastmontert inventar som naturlig hører boligen til, skal skaden utbedres av borettslaget.
- (2) Skade på innbo og løsøre skal utbedres av skadelidte andelseier. Borettslaget hefter ikke for eventuelle skader på skadelidtes innbo og/eller løsøre.
- (3) Borettslaget og skadelidte andelseiere kan kreve erstatning for tap som følger av at andelseieren misligholder sine plikter, jf. borettslagsloven §§ 5-13 og 5-15.
- (4) Andelseier kan kreve erstatning for tap som følge av at borettslaget ikke oppfyller pliktene sine, jf. borettslagslovens § 5-18.

## 6. Felleskostnader og pantessikkerhet

### 6-1 Felleskostnader

- (1) Den enkelte andelseier er ansvarlig for felleskostnadene etter en nøkkel fastsatt ved stiftelsen av borettslaget. Nøkkelen ligger fast og kan bare endres etter borettslagslovens § 5-19.
- (2) Kostnader forbundet med kollektiv kabel-tv og evt. bredbånd fordeles med lik andel pr. bolig. Kostnader forbundet med p-plass fordeles med likt beløp pr p-plass som disponeres. Dette gjelder for eksempel kostnader til:
- snørydding/feiing
  - rengjøring av garasjekjeller
  - reparasjon av garasjeport
  - forsikring
  - strøm
  - kjøre- og adkomstarealer
  - tekniske anlegg
  - andre kostnader
- (3) Når særlige grunner taler for det skal en kostnad likevel fordeles etter nytten for den enkelte bolig eller etter forbruk.
- (4) Borettslagets kostnader til behandling og eventuell oppfølging av søknad om overlating av bruk betales av den andelseier som har søkt, se pkt. 4-2 (7).

### 6-2 Betaling av felleskostnader

- (1) Felleskostnadene forfaller til betaling den 1. i hver måned. Borettslaget kan endre felleskostnadene med en måneds skriftlig varsel.

- (2) For felleskostnader som ikke blir betalt ved forfall, svarer andelseieren den til enhver tid gjeldende forsinkelsesrente etter lov av 17. desember 1976 nr 100.

### 6-3 Borettslagets pantessikkerhet

For krav på dekning av felleskostnader og andre krav fra lagsforholdet har borettslaget en lovbestemt panterett i andelen foran alle andre heftelser. Pantekravet er begrenset til en sum som svarer til to ganger folketrygdens grunnbeløp på tidspunktet tvangsdekning besluttes gjennomført.

## 7. Mislighold, salgspålegg og fravikelse

### 7-1 Mislighold

Andelseiers brudd på sine forpliktelser overfor borettslaget utgjør mislighold. Som mislighold regnes blant annet manglende betaling av felleskostnader, forsømt vedlikeholdsplikt, ulovlig bruk eller overlating av bruk og brudd på husordensregler.

### 7-2 Pålegg om salg

Hvis en andelseier til tross for advarsel vesentlig misligholder sine plikter, kan borettslaget pålegge vedkommende å selge andelen, jf. borettslagslovens § 5-22 første ledd. Advarsel skal gis skriftlig og opplyse om at vesentlig mislighold gir borettslaget rett til å kreve andelen solgt.

### 7-3 Fravikelse

Medfører andelseierens eller brukerens oppførsel fare for ødeleggelse eller vesentlig forringelse av eiendommen, eller er andelseierens eller brukerens oppførsel til alvorlig plage eller sjenanse for eiendommens øvrige andelseiere eller brukere, kan styret kreve fravikelse fra boligen etter tvangsfullbyrdselslovens kapittel 13. Fravikelse kan tidligst kreves samtidig med pålegg om salg.

## 8. Styret og dets vedtak

### 8-1 Styret

- (1) Borettslaget skal ha et styre som skal bestå av en styreleder og 2-4 andre medlemmer. I tillegg kan det velges 1-2 varamedlemmer ved behov.
- (2) Funktionstiden for styreleder og de andre medlemmene er to år. Varamedlemmer velges for ett år. Styreleder, styremedlemmer og varamedlemmer kan gjenvelges.
- (3) Styret skal velges av generalforsamlingen. Generalforsamlingen velger styreleder ved særskilt valg. Styret kan velge nestleder blant sine medlemmer.
- (4) Så lenge stifter, som er en juridisk person, eier mer enn 30 % av andelene i borettslaget, har stifter rett til å utpeke minimum ett styremedlem.

### 8-2 Styrets oppgaver

- (1) Styret skal lede virksomheten i samsvar med lov, vedtekter og generalforsamlingens vedtak. Styret kan ta alle avgjørelser som ikke i loven eller vedtektene er lagt til andre organer, herunder ansette forretningsfører og andre eventuelle funksjonærer.
- (2) Styreleder skal sørge for at styret holder møte så ofte som det trengs. Et styremedlem eller forretningsføreren kan kreve at styret sammenkalles.

- (3) Styret skal føre protokoll over styresakene. Protokollen skal underskrives av de framømte styremedlemmene.

### 8-3 Styrets vedtak

- (1) Styret er vedtaksfrt nr mer enn halvparten av alle styremedlemmene er til stede. Vedtak kan treffes med mer enn halvparten av de avgitte stemmene. Str stemmene likt, gjr mtelederens stemme utslaget. De som stemmer for et vedtak som innebrer en endring m likevel utgjre minst en tredjedel av alle styremedlemmene.
- (2) Styret kan ikke uten at generalforsamlingen har gitt samtykke med minst to tredjedels flertall fatte vedtak om:
1. ombygging, pbygging eller andre endringer av bebyggelsen eller tomten som etter forholdene i borettslaget gr ut over vanlig forvaltning og vedlikehold,
  2.  ke tallet p andeler eller  knytte andeler til boliger som tidligere har vrt benyttet til utleie, jf. borettslagsloven § 3-2 andre ledd,
  3. salg eller kjøp av fast eiendom, eller av andelsbolig som borettslaget eier,
  4.  ta opp ln som skal sikres med pant med prioritert foran innskuddene,
  5. andre rettslige disposisjoner over fast eiendom som gr ut over vanlig forvaltning,
  6. andre tiltak som gr ut over vanlig forvaltning, nr tiltaket frer med seg konomisk ansvar eller utlegg for borettslaget p mer enn fem prosent av de rlige felleskostnadene.

### 8-4 Representasjon og fullmakt

Styrets leder og ett styremedlem representerer i fellesskap borettslaget utad og tegner dets navn.

## 9. Generalforsamlingen

### 9-1 Myndighet

Generalforsamlingen er verste myndighet i borettslaget.

### 9-2 Tidspunkt for generalforsamling

- (1) Ordinr generalforsamling skal holdes hvert r innen utgangen av juni.
- (2) Ekstraordinr generalforsamling holdes nr styret finner det ndvendig, eller nr revisor eller minst to andelseiere som til sammen har minst en tiendedel av stemmene, skriftlig krever det og samtidig oppgir hvilke saker de nsker behandlet.

### 9-3 Varsel om og innkalling til generalforsamling

- (1) Forut for ordinr generalforsamling skal styret varsle andelseierne om dato for mtet og om frist for innlevering av saker som nskes behandlet.
- (2) Generalforsamlingen skal innkalles skriftlig av styret med et varsel som skal vre p minst tte og hyst tjue dager. Ekstraordinr generalforsamling kan om ndvendig kalles inn med kortere varsel som likevel skal vre p minst tre dager. I begge tilfeller skal det gis skriftlig melding til forretningsfrer.
- (3) I innkallingen skal de sakene som skal behandles vre bestemt angitt. Skal et forslag som etter borettslagsloven eller vedtektene m vedtas med minst to tredjedels flertall kunne behandles, m

hovedinnholdet vre angitt i innkallingen. Saker som en andelseier nsker behandlet p ordinr generalforsamling skal nevnes i innkallingen nr styret har mottatt disse skriftlig innen fristen i 1.ledd.

### 9-4 Saker som skal behandles p ordinr generalforsamling

- Godkjenning av rsberetning fra styret
- Godkjenning av rsregnskap
- Valg av styremedlemmer og varamedlemmer
- Eventuelt valg av revisor
- Fastsetting av godtgrelse til styret
- Andre saker som er nevnt i innkallingen

### 9-5 Mterett

Alle andelseiere har rett til  mte p generalforsamlingen med forslags-, tale- og stemmerett. Andelseierens ektefelle, samboer eller et annet medlem av andelseierens husstand og eventuelle leiere har rett til  vre til stede og til  uttale seg.

### 9-6 Mteledelse og protokoll

Generalforsamlingen skal ledes av styrelederen med mindre generalforsamlingen velger en annen mteleder. Mtelederen skal srge for at det fres protokoll fra generalforsamlingen.

### 9-7 Stemmerett og fullmakt

Hver andel gir rett til en stemme p generalforsamlingen. Andelseier som eier mer enn en andel har likevel bare en stemme. For en andel med flere eiere kan det bare avgis en stemme. Andelseier kan mte ved fullmektig p generalforsamlingen, men ingen kan vre fullmektig for mer enn en andelseier.

### 9-8 Vedtak p generalforsamlingen

- (1) Foruten saker som nevnt i punkt 9-4 i vedtektene kan ikke generalforsamlingen fatte vedtak i andre saker enn de som er bestemt angitt i innkallingen.
- (2) Med de unntak som flger av borettslagsloven eller vedtektene her, fattes alle beslutninger av generalforsamlingen med mer enn halvparten av de avgitte stemmer. Ved valg kan generalforsamlingen p forhnd fastsette at den som fr flest stemmer, skal regnes som valgt.
- (3) Ved stemmelikhet avgjres saken ved loddtrekning.

## 10. Inhabilitet, taushetsplikt og mindretallsvern

### 10-1 Inhabilitet

- (1) Et styremedlem m ikke delta i styrebehandlingen eller avgjrelsen av noe sprsml som medlemmet selv eller nrstende har en framtreddende personlig eller konomisk srinteresse i.
- (2) Ingen kan selv eller ved fullmektig eller som fullmektig delta i en avstemning p generalforsamlingen om avtale med seg selv eller nrstende eller om ansvar for seg selv eller nrstende i forhold til borettslaget. Det samme gjelder avstemning om salgsplegg eller krav om fravikelse etter borettslagsloven §§ 5-22 og 5-23.

### 10-2 Taushetsplikt

Tillitsvalgte, forretningsfører og ansatte i et borettslag har plikt til å bevare taushet overfor uvedkommende om det de i forbindelse med virksomheten i borettslaget får vite om noens personlige forhold. Dette gjelder ikke dersom ingen berettiget interesse tilsier taushet.

#### **10-3 Mindretallsvern**

Generalforsamlingen, styret eller forretningsfører kan ikke treffe beslutning som er egnet til å gi visse andelseiere eller andre en urimelig fordel til skade for andelseiere eller borettslaget.

### **11. Vedtektsendringer og forholdet til borettslovene**

#### **11-1 Vedtektsendringer**

Endringer i borettslagets vedtekter kan bare besluttes av generalforsamlingen med minst to tredjedeler av de avgitte stemmer.

#### **11-2 Forholdet til borettslovene**

For så vidt ikke annet følger av vedtektene gjelder reglene i lov om borettslag av 06.06.2003 nr. 39.



Nordvik

# Kontaktinformasjon

— Velkommen til

# Nordvik Løren

**Lørenveien 44, 0585 OSLO**

Nordvik er eiendomsmegleren for deg som er mer opptatt av bolig enn andre, og som setter kunnskap, tillit og trygghet høyt når du skal selge eller kjøpe. Vi kjenner Løren, Bjerke, Sinsen, Ulven, Årvoll, Linderud, Frydenberg, Risløkka, Hasle, Teisen og Tonsen godt, og vet hva boligkjøperne i disse områdene er opptatt av i valget av sitt nye hjem. Alle våre meglere har også lang

**[nordvikbolig.no/kontorer/loren](http://nordvikbolig.no/kontorer/loren)**

fartstid og god kjennskap til de øvrige bydelene i Oslo. Gjennom våre digitale løsninger skaper vi interessen du trenger for din bolig på helt nye måter, tilpasset de digitale mediene folk bruker i boligjakten.

Ta gjerne kontakt for en boligprat, be om en verdivurdering eller ta en titt på boliger vi har for salg.

**948 75 301**



Bolighandel med Nordvik

---

# Søk boliglån hos Storebrand

Som kunde i Nordvik kan du søke om boliglån hos vår samarbeidspartner Storebrand, og få svar på dagen. Med boliglån i Storebrand kan du være trygg på at du til enhver tid har blant markedets mest konkurransedyktige renter. Du vil bli tatt godt vare på av et av Norges beste servicemiljøer innen bank.

Som kunde i Storebrand Bank får du en fast kontaktperson å forholde deg til, som vil gi deg gode råd og god hjelp med kort svartid.

## Søk om boliglån i Storebrand og få

- Enkel søknad -og etableringsprosess
- Svar på dagen
- Fast kontaktperson å forholde deg til
- Trygghet for at du alltid har konkurransedyktige betingelser

## Kontakt

Ta kontakt på telefon 915 08880.

Les mer og søk om lån på [storebrand.no/nordvik](https://storebrand.no/nordvik)



## Boligkjøperpakke – Leilighet og fritidsleilighet

Er du klar for å realisere boligdrømmen? Med vår unike Boligkjøperpakke får du den tryggheten du trenger når du kjøper ny bolig. I samarbeid med Storebrand og Help har vi skreddersydd forsikringspakker som dekker alle dine behov, slik at du kan nyte din nye bolig uten bekymring for uforutsette hendelser.



Eksklusivt  
for Nordviks  
kunder

### Boligkjøperpakke Leilighet

For eiendommer med felles bygningsforsikring

Boligkjøperforsikring fra **Help** med 5 års varighet

Skadeforsikringer fra **Storebrand**

- Flytteforsikring med 1 års varighet
- Innboforsikring Super med 3 måneders varighet

Pris andelsleilighet: **9 300,-**  
Pris selveierleilighet: **12 700,-**

### Boligkjøperpakke Leilighet +

For eiendommer med felles bygningsforsikring.  
Denne pakken kan ikke kjøpes for fritidsleiligheter

Boligkjøperforsikring fra **Help** med 5 års varighet

Skadeforsikringer fra **Storebrand**

- Flytteforsikring med 1 års varighet
- Innboforsikring Super med 3 måneders varighet
- **Renteforsikring med 9 måneders varighet (3 måneders karenstid)**

Pris andelsleilighet: **12 300,-**  
Pris selveierleilighet: **18 700,-**

Boligkjøperforsikring fra Help kan også kjøpes separat og kommer da sammen med kostnadsfri flytteforsikring fra Storebrand. Andelsleilighet/aksjeleilighet: **8 400,-**  
Selveierleilighet/rekkehus: **11 800,-**



Scann QR-koden og les mer om forsikringene fra Storebrand.



Scann QR-koden og les mer om boligkjøperforsikringen fra HELP.



Ved kjøp av Boligkjøperpakken får du gunstige betingelser ved kjøp av innboforsikring etter at forsikringsperioden på 3 måneder er utløpt. Dette gjelder også for øvrige skadeforsikringer i Storebrand.

### Mer informasjon om forsikringen, hvem som formidler den og klageorganer

Vilkår for Storebrand Forsikring - Storebrand:  
<https://www.storebrand.no/privat/forsikring/forsikringsvilkar>

IPID – Insurance product information document - Storebrand:  
<https://www.storebrand.no/privat/forsikring/ipid>

#### Klageorgan

Dersom du ikke er fornøyd med avgjørelsen i din sak eller ønsker å rette en klage som omfatter forsikringsavtalen din, finner du det du trenger å vite om klagemuligheter her:

Boligkjøperforsikring levert av HELP:  
<https://help.no/selskapet/klageadgang>

Forsikringer levert av Storebrand:  
<https://www.storebrand.no/infosider/kontakt-oss/privat/klage-eller-reklamasjon>

#### Forsikringene i pakken kan kjøpes særskilt

Dersom du ikke ønsker vår pakkeløsning, kan Boligkjøperforsikringen kjøpes alene. Gi i så fall beskjed til din eiendomsmedler om at du ønsker å kjøpe forsikringen for seg. Dette gjelder også de øvrige produktene i pakken, men da må du kontakte Storebrand direkte

#### Garantiordning for skadeforsikring

Storebrand er medlem av garantiordningen for skadeforsikring, se lov av 10 april 2015 nr. 17 kap. 20A om finansforetak og finanskonsern.

Ordningen skal være en trygghet for sikrede dersom Storebrand ikke kan betale det de plikter i henhold til inngåtte skadeforsikringsavtaler.

Garantiordningen dekker opptil 90 % av hvert enkelt krav. Krav etter forsikringer som gjelder bolig og tvungen ansvarsforsikring skal likevel dekkes med 100%. Garantiordningen dekker ikke forsikringskrav utover 20 millioner kroner for hvert krav for hver sikret for hvert skadetilfelle. For nærmere detaljer henvises det til finansforetaksloven.

HELP er medlem i garantiordningen for skadeforsikring i Norge. For nærmere informasjon om garantiordningen se forskrift om finansforetak og finanskonsern av 09.12.2016 (FOR-2016-12-09-1502).

#### Pris

Prisen for forsikringene legges til kjøpesummen for boligen, så du får ingen egen regning for pakken. Pris for pakken gjelder for perioden oppgitt i pakkeinformasjonen over.

Forsikringene blir ikke fornyet.

Du kan kjøpe hus, hytte og innboforsikringen separat etter at 3 måneders perioden er utgått. Du vil motta informasjon om dette før utløpet av forsikringsperioden.



**Storebrand Forsikring AS**  
Besøksadresse: **Professor Kohts vei 9, Lysaker**  
Postadresse: **Postboks 500, 1327 Lysaker**  
Telefon: **915 08 880**  
Organisasjonsnummer: **NO 916 300 484**



**HELP Forsikring AS**  
Besøksadresse: **Essendropsgate 3, 0368 Oslo**  
Postadresse: **Postboks 1870 Vika, 0124 Oslo**  
Telefon: **22 99 99 99**  
Organisasjonsnummer: **NO 981 877 888**

# Oversikt over løsøre og tilbehør til eiendommen

Oversikten er utarbeidet av Norges Eiendomsmeglerforbund, Eiendom Norge og Advokatforeningens Eiendomsmeglingsgruppe, og er gjeldende fra 1. januar 2020.

## GENERELT

Lov om avhending av fast eigedom (avhendingslova/ avhl.) av 3. juli 1992 regulerer kjøper og selgers rettigheter og plikter ved overdragelse av fast eiendom og andeler i borettslag.

I henhold til avhl. § 3-4 skal eiendommen, når annet ikke er avtalt, overdras med innredninger og utstyr som etter lov, forskrift eller annet offentlig vedtak skal følge med. Det samme gjelder varig innredning og utstyr som enten er fastmontert eller er særskilt tilpasset bygningen, jf. avhl. § 3-5. Loven inneholder ingen

detaljert oversikt over hva som omfattes av «innredning og utstyr», og over hva som skal regnes som «fastmontert eller særskilt tilpasset».

Partene kan fritt avtale hva som skal følge med eiendommen ved salg. Bransjens liste over løsøre og tilbehør som skal følge med eiendommen, er en del av avtalen mellom kjøper og selger dersom ikke annet er opplyst i salgsoppgaven, kjøper har tatt forbehold i bud eller avtale på annen måte er inngått. Der intet annet er avtalt, vil løsøre og tilbehør medfølge slik dette fremkommer av avhl. § 3-4 og § 3-5 og denne oversikt.

Produkter og installasjoner som medfølger overdras uten noen form for garantier, utover eventuell gjenværende leverandørgaranti.

Dersom det er noe i nedenstående liste som ikke finnes på eiendommen, vil det heller ikke medfølge.

**1. HVITEVARER** medfølger der dette er spesielt angitt i salgsoppgaven.

**2. HELDEKKENDE TEPER** følger med uansett festemåte.

**3. VARMEKILDER**, slik som ovner, kaminer, peiser, varmpumper og panelovner, følger med uansett festemåte. Frittstående biopeiser/varmeovner og terrassevarmere medfølger ikke. Det følger ikke med varmekilder i rom som ikke har vegg- eller fastmonterte varmekilder på visning.

**4. TV, RADIO OG MUSIKKANLEGG.** TV-antennor og fellesanlegg for TV, herunder

parabolantenne, og tunerer/ dekker/tv-boks medfølger der dette eies av selger. Veggmontert TV/flatskjerm med tilhørende festeordning samt musikkkanlegg følger ikke med (se også punkt 12).

## 5. BADEROMSINNREDNING/ UTSTYR.

Badekar, dusjkabinett, dusjvegger, alle fastmonterte speil og hyller, fastmonterte glass- og håndkleholdere, herunder håndklevarmere samt baderomsinnredning, medfølger.

## 6. GARDEROBESKAP

medfølger, selv om disse er løse. Fastmonterte garderobehyller og knagger medfølger. Innredning i garderobeskap, for eksempel løse eller fastmonterte trådkurver, hyller, stenger og lignende, medfølger.

## **7. KJØKKENINNREDNING**

medfølger, herunder også åpne, fastmonterte hyller og løs eller fastmontert kjøkkenøy.

## **8. MARKISER, PERSIENNER**

og annen type innvendig og utvendig solskjerming, gardinoppheng, lamellgardiner og liftgardiner medfølger.

## **9. AVTREKKSIVIFTER**

av alle slag, samt fastmonterte aircondition/ ventilasjonsanlegg, medfølger.

## **10. SENTRALSTØVSUGER**

medfølger med komplett anlegg, herunder slange, munnstykke mm.

## **11. LYSKILDER.**

Kupler, lysstoffarmatur, fastmonterte "spotlights", oppheng og skinner med spotlights samt utelys og hagebelysning medfølger. Vegglamper, krokhengte lamper, lysekroner, prismelamper og lignende som er koblet til sukkerbit eller

stikkontakt følger likevel ikke med.

## **12. INSTALLERTE**

**SMARTHUSLØSNINGER** med sentral som styrer lys, varme, lyd o.l., samt tilhørende trådløse enheter som brytere, sensorer, kameraer, integrerte høyttalere el. medfølger. Enkle lysstyringssystem f.eks. med en sentral som kun styrer lyspærer eller smartpærer montert i sokkel medfølger likevel ikke.

## **13. UTVENDIGE SØPPELKASSER**

og eventuelt holder/hus til disse medfølger.

## **14. POSTKASSE**

medfølger.

## **15. UTENDØRS INNRETNINGER**

slik som flaggstang, fastmontert tørkestativ, samt andre faste utearrangementer som f.eks. badestamp, boblekar/jacuzzi og liknende utendørs kar, lekestue, lekestativ, utepeis, fastmontert trommel til vannslange,

medfølger. Guidekabel/ avgrensingskabel til robotgressklipper medfølger, men robotgressklipper og ladestasjon for denne medfølger ikke.

**16. FASTMONTERT VEGGLADER/LADESTASJON TIL EL-BIL** medfølger uavhengig av hvor laderen er montert.

**17. SOLCELLEANLEGG** med tilhørende teknisk infrastruktur medfølger.

**18. GASSBEHOLDER** til gasskomfyr og gasspeis medfølger.

**19. BRANNSTIGE, BRANNTAU,** feiestige og lignende medfølger der dette er påbudt. Løse stiger medfølger ikke.

**20. BRANNSLUKNINGSAPPARAT, BRANNSLANGE og RØYKVARSLE**r medfølger der dette er påbudt. Det er eier

og brukers plikt til å se til at utstyret forefinnes på enhver eiendom. Hvis annet ikke er uttrykkelig avtalt, skal dette derfor alltid følge med ved salg av eiendom.

**21. SAMTLIGE NØKLER** til eiendommen som selger er i besittelse av skal overleveres kjøper på overtakelsen, herunder nøkler til eventuelle boder, uthus, garasjeportåpner e.l. Låses boder, uthus e.l. med hengelås, skal lås og nøkler til disse medfølge.

**22. GARASJEHYLLER,** bodhyller, lagringshyller og oppheng til bildekk medfølger såfremt de er fastmontert.

Planter, busker og trær som er plantet på tomten, eller fastmonterte kasser og lignende er en del av eiendommen og medfølger i handelen.

# — Forbrukerinformasjon om budgivning

Sist oppdatert med virking fra 1. januar 2014, i forbindelse med ikrafttredelse av endringer i eiendomsmeglingsforskriften.

Informasjonen er utarbeidet av Forbrukerombudet, Forbrukerrådet, Den Norske Advokatforening ved Eiendomsmeglingsgruppen, Eiendomsmeglerforetakenes Forening og Norges Eiendomsmeglerforbund, på grunnlag av blant annet forskrift om eiendomsmegling § 6-3 og § 6-4.

Til høyre gis en oversikt over de retningslinjer som forbrukermyndighetene og organisasjonene anbefaler benyttet ved budgivning på eiendommen. Avslutningsvis gis også en kort oversikt over de viktigste rettsreglene tilknyttet budgivning.

Før det legges inn bud på eiendommen oppfordres budgiver til å sette seg inn i all relevant informasjon om eiendommen, herunder eventuell salgsoppgave og teknisk rapport med vedlegg.

## Gjennomføring av budgivning:

1. På forespørsel vil megler opplyse om aktuelle bud på eiendommen, herunder om relevante forbehold.

2. Alle bud skal inngis skriftlig til megler, som formidler disse videre til oppdragsgiver. Kravet til skriftlighet gjelder også budforhøyelser og motbud, aksept eller avslag fra selger. Før formidling av bud til oppdragsgiver skal megler innhente gyldig legitimasjon og signatur fra budgiver. Kravet til legitimasjon og signatur er oppfylt for budgivere som benytter e-signatur, eksempelvis BankID eller MinID. Med skriftlige bud menes også elektroniske meldinger som e-post og SMS når informasjonen i disse er tilgjengelig også for ettertiden.

3. Et bud bør inneholde eiendommens adresse (eventuelt gnr/bnr), kjøpesum, budgivers kontaktinformasjon, finansieringsplan, akseptfrist, overtakelsesdato og eventuelle forbehold som for eksempel usikker finansiering, salg av nåværende bolig ol. Normalt vil ikke et bud med forbehold bli akseptert før forbeholdet er avklart. Konferer gjerne med megler før bud avgis.

4. Megler skal legge til rette for en forsvarlig avvikling av budrunden. I forbrukerforhold (dvs. der oppdragsgiver er forbruker) skal megleren ikke formidle bud med kortere akseptfrist enn kl. 12.00 første virkedag etter siste annonserte visning. Etter denne fristen bør budgivere ikke sette en kortere akseptfrist enn at megler har mulighet til, så langt det er nødvendig, å orientere oppdragsgiver, budgivere og øvrige interessenter om bud og forbehold. Det bør ikke gis bud som diskriminerer eller utelukker andre budgivere. Dersom bud inngis med en frist som åpenbart er for kort til at megleren kan avvikle budrunden på en forsvarlig måte som sikrer oppdragsgiver og interessenter et tilstrekkelig grunnlag for sine handlingsvalg, vil megler fraråde budgiver å stille slik frist.
5. Megleren vil uoppfordret gi sin vurdering av det enkelte bud overfor oppdragsgiveren, når budet er gitt innenfor fristene i punkt 4.
6. Megleren skal så langt det er nødvendig og mulig holde budgiverne skriftlig orientert om nye og høyere bud og eventuelle forbehold. Megler skal så snart som mulig bekrefte skriftlig overfor budgivere at budene deres er mottatt.
7. Etter at handel har kommet i stand, eller dersom en budrunde avsluttes uten at handel er kommet i stand, kan en budgiver kreve kopi av budjournalen i anonymisert form.
8. Kopi av budjournal skal gis til kjøper og selger uten ugrunnet opphold etter at handel er kommet i stand. Dersom det er viktig for budgiver å bevare sin anonymitet, bør budet fremmes gjennom fullmektig.

### Viktige avtalerettslige forhold:

1. Det eksisterer ingen angreerett ved salg/kjøp av fast eiendom.
  2. Når et bud er innsendt til megler og han har formidlet innholdet i budet til selger (slik at selger har fått kunnskap om budet), kan budet ikke kalles tilbake. Budet er da bindende for budgiver frem til akseptfristens utløp, med mindre budet før denne tid avslås av selger eller budgiver får melding om at eiendommen er solgt til en annen (man bør derfor ikke gi bud på flere eiendommer samtidig dersom man ikke ønsker å kjøpe flere enn en eiendom).
  3. Selger står fritt til å forkaste eller akseptere ethvert bud, og er for eksempel ikke forpliktet til å akseptere høyeste bud.
  4. Når en aksept av et bud har kommet frem til budgiver innen akseptfristens utløp er det inngått en bindende avtale.
- Husk at også et eventuelt bud fra selger til kjøper (såkalte "motbud"), avtalerettslig er et bindende tilbud som medfører at det foreligger en avtale om salg av eiendommen dersom budet i rett tid aksepteres av kjøper.

# Budskjema

Bud mottatt: \_\_\_\_ / \_\_\_\_ - \_\_\_\_ kl. \_\_\_\_

Adresse: Torshovgata 12 - leil. 403 - Andel 21 0476 OSLO

Betegnelse: Gnr 225, bnr 298 (ideell andel 1/1) i Oslo kommune

Undertegnede gir herved bud på kr. \_\_\_\_\_ Skriver \_\_\_\_\_

+ offentlige avgifter og gebyrer, eventuell fellesgjeld, samt øvrige omkostninger i henhold til salgsoppgave

Budet er bindende til dato \_\_\_\_\_ kl. \_\_\_\_\_ Ønsket overtakelse: \_\_\_\_\_

## Budet gis med følgende forutsetning:

 Uten forbehold     Annet: \_\_\_\_\_

## Finansieringsplan – Megler gis fullmakt til å kontrollere finansieringen

	Sum:	Sign:
Egenkapital:		
Bank: (oppgi bankkontakt med kontaktinformasjon)		
Til sammen:		

 Egenkapital ved salg av egen bolig.     Bankinnskudd     Annet \_\_\_\_\_

«Budgiver er kjent med «Forbrukerinformasjonen om budgivning» som er en del av salgsoppgaven og de forpliktelser jeg/vi påtar meg/oss. Budet er bindende for budgiver når det er kommet til selgers kunnskap eller til megler som selgers adressat. Budet er bindende for begge parter når selger har akseptert muntlig eller skriftlig. Jeg/vi er kjent med at megler og selger forutsetter at jeg/vi har mottatt salgsoppgave med vedlegg før budgivningen og at jeg/vi har besiktiget eiendommen. Dersom salgsoppgaven ikke er mottatt, plikter jeg/vi å opplyse dette til megler senest ved oversendelse av bud.»

## Budgiver

Navn 1: \_\_\_\_\_ Personnr: \_\_\_\_\_

Navn 2: \_\_\_\_\_ Personnr: \_\_\_\_\_

Adresse: \_\_\_\_\_ Postnr/poststed: \_\_\_\_\_

Mobil: \_\_\_\_\_ Mobil 2: \_\_\_\_\_ Tlf jobb: \_\_\_\_\_ Fax: \_\_\_\_\_

Sted: \_\_\_\_\_ Dato: \_\_\_\_\_ Kl: \_\_\_\_\_ Underskrift: \_\_\_\_\_

 Jeg er en fysisk person som ikke hovedsakelig handler som ledd i næringsvirksomhet (forbruker)

 Jeg er en fysisk person som handler som ledd i næringsvirksomhet

Husk å legge ved gyldig legitimasjon på alle budgivere. Bud som inngis uten gyldig legitimasjon har megler rett til å unnlate å formidle budet etter eiendomsmeglerforskriften § 6-3

Bruk gjerne dette feltet

Bruk gjerne dette feltet



