



Heimdalsgata 7

— Velkommen til

Heimdalsgata 7



Grünerløkka – Sofienberg

Gjennomgående 4-roms -Hybeldele- Solrik balkong m/ utsikt- Heis -
God planløsning - Nærhet til "alt" - MÅ oppleves!

Prisantydning	9 200 000,-
Omkostninger	231 350,-
Totalpris	9 431 350,-
Fellesutgifter pr. mnd	5 961,-
BRA-i	102 kvm
Totalt BRA	110 kvm
Soverom	3
Etasje	4

Boligtype	Selveierleilighet
Eieform	Eierseksjon
Byggeår	1937
Megler	Barry Khalidi
Telefon	919 95 982
E-post	b.khalidi@nordvikbolig.no







Kort fortalt

Gjennomgående og lys 4-roms i 4. etasje med heis, vestvendt balkong og flott utsikt. Felles takterrasse med panorama over Oslo. Leiligheten har en praktisk planløsning med felles inngang til hoveddel og hybeldel. Godt lysinnslipp, enkel adkomst og kort vei til alt av kollektivtransport, butikker og kafeer. Beliggende rett ved Akerselva og grønne omgivelser. En sjelden mulighet for deg som ønsker både god bokvalitet og smarte utleiemuligheter – midt i byen.

- Høydepunkter:
- 2 soverom
- Herlig med balkong med gode solforhold
- Felles takterrasse med utsikt over hele Oslo
- Gjennomgående planløsning og godt lysinnslipp
- Heis i bygget og enkel adkomst
- Hybeldel: Estimert leieinntekt på ca. 12.000,-
- Beliggende rett ved Akerselva og grønne turområder

Velkommen inn!

Arealer og innhold



		Beskrivelse	
BRA-i:	102 kvm		4. etasje:
BRA-e:	8 kvm		BRA-i: 102 kvm. Bad, Kjøkken, Bad hybel, Kjøkken/stue/soverom hybel, Entré,
Totalt BRA:	110 kvm		Stue, Gang, Soverom, Soverom 2
TBA:	3 kvm		Total BRA: 102 kvm.
			TBA: 3 kvm. Balkong
			Underetasje:
			BRA-e: 8 kvm. Bod
			Total BRA: 8 kvm.

Heimdalsgata 7 0561 Oslo

4. Etasje

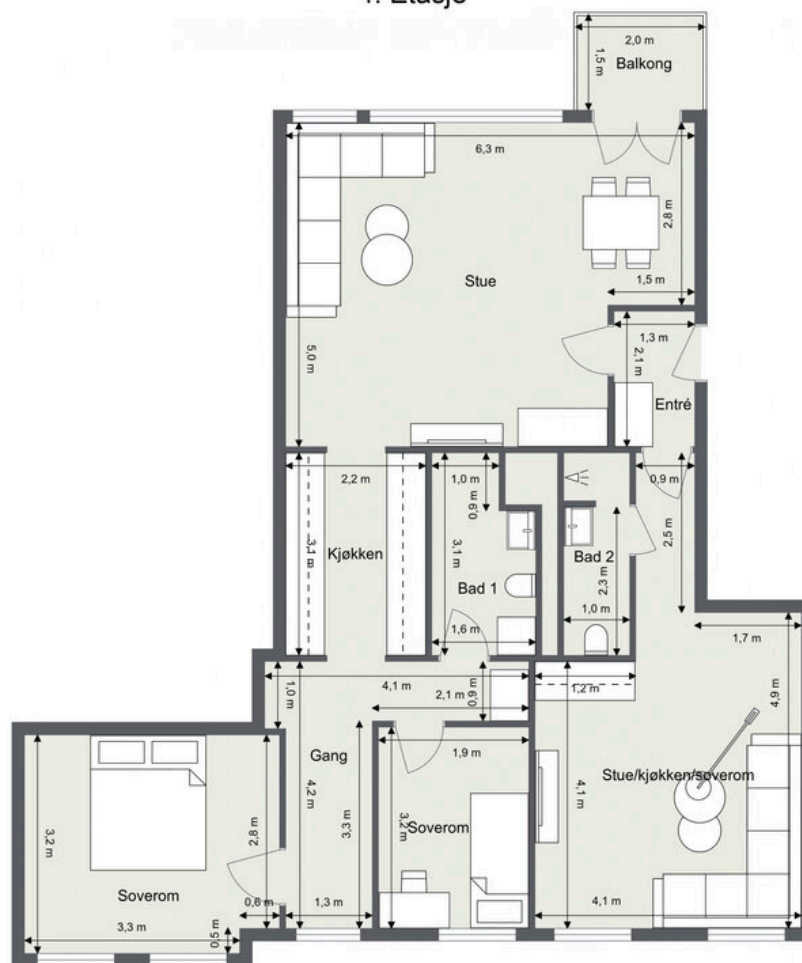

Planskissen er ikke i målestokk.
Oppgitte mål/areal er innvendige og kan ikke betraktes som eksakte.
Det tas ikke ansvar for evt. feil.









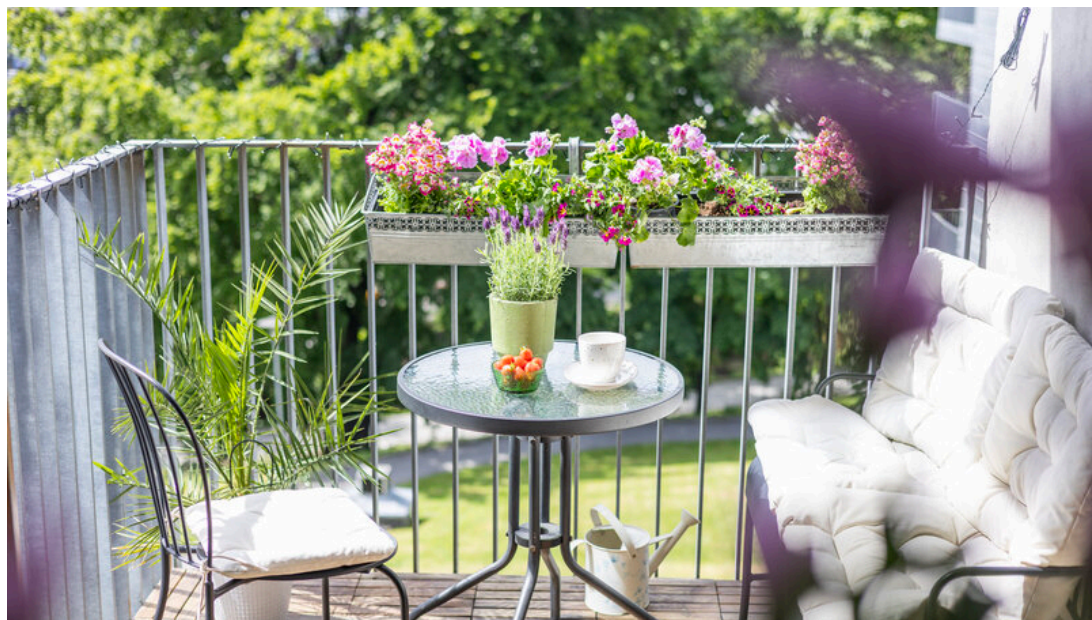

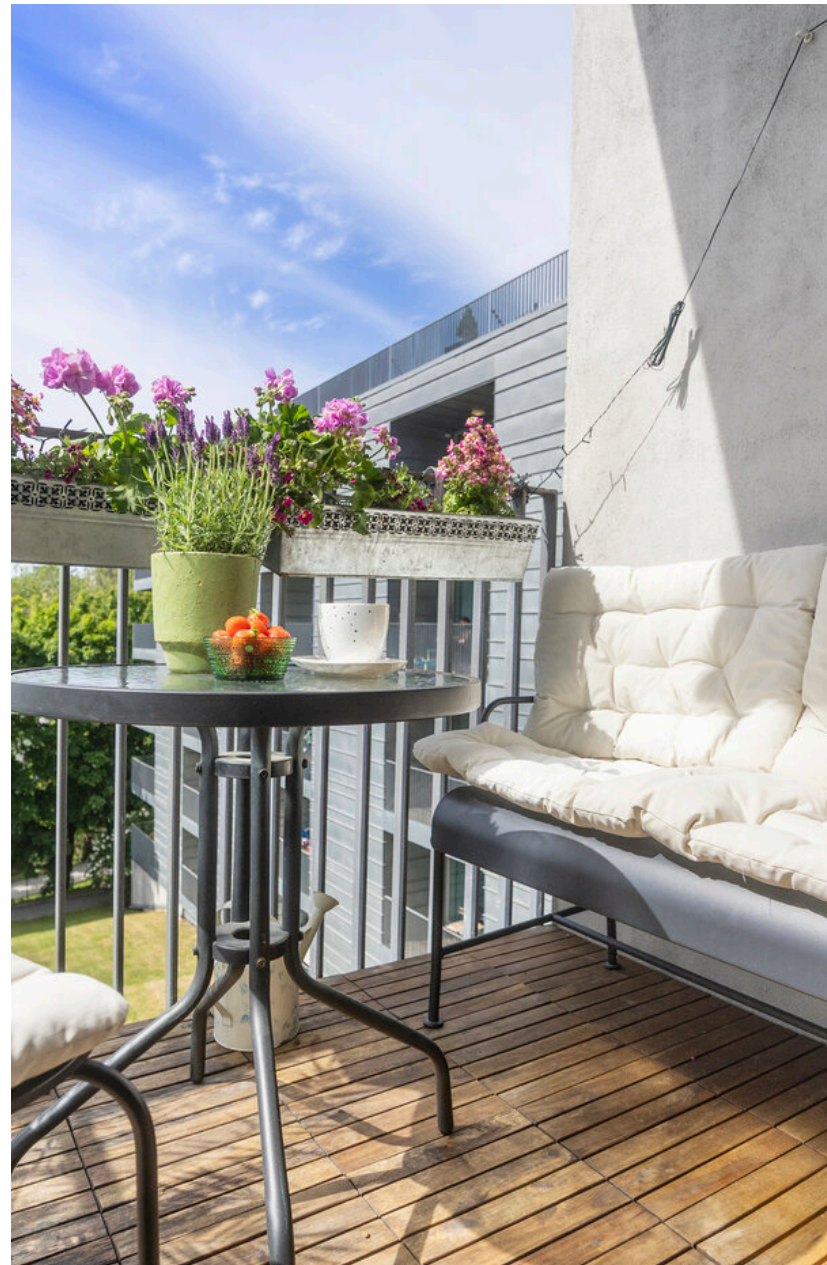



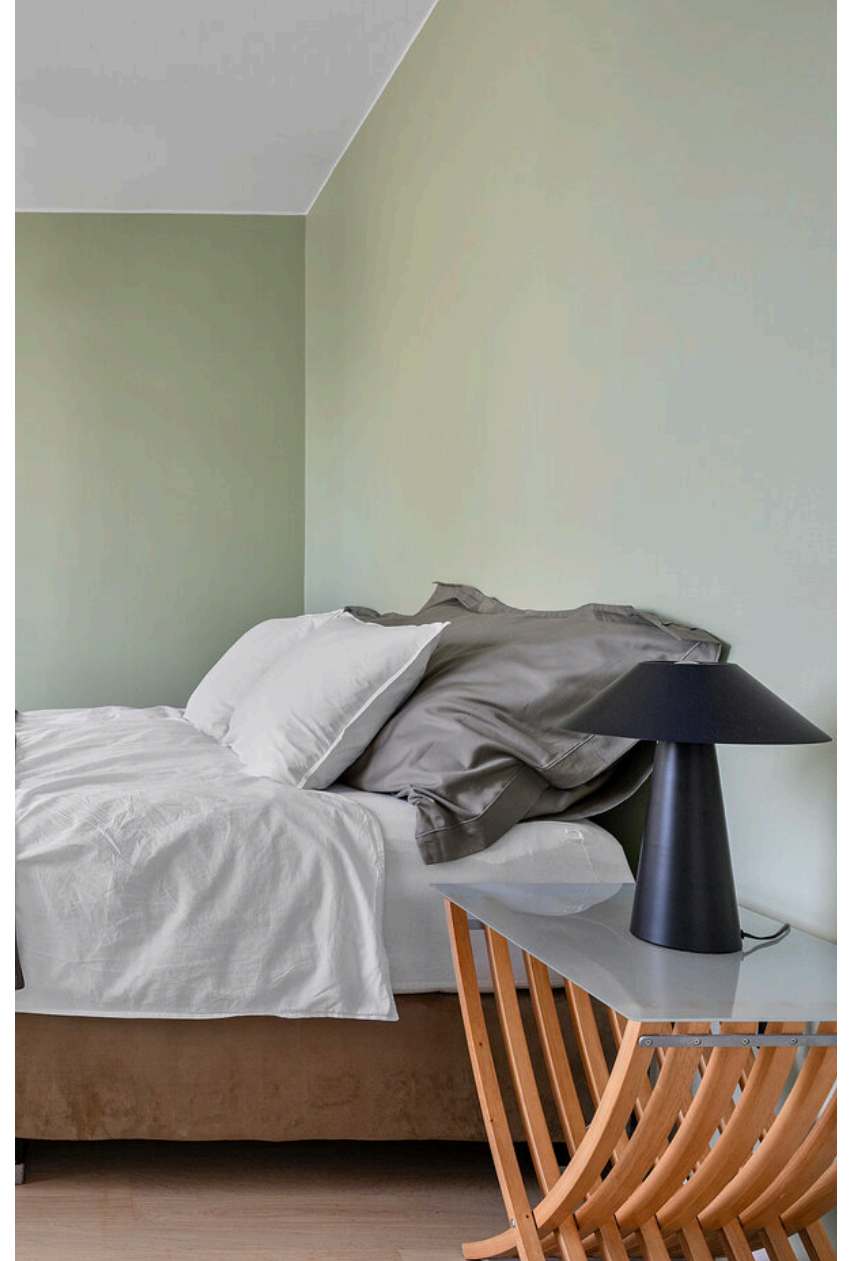

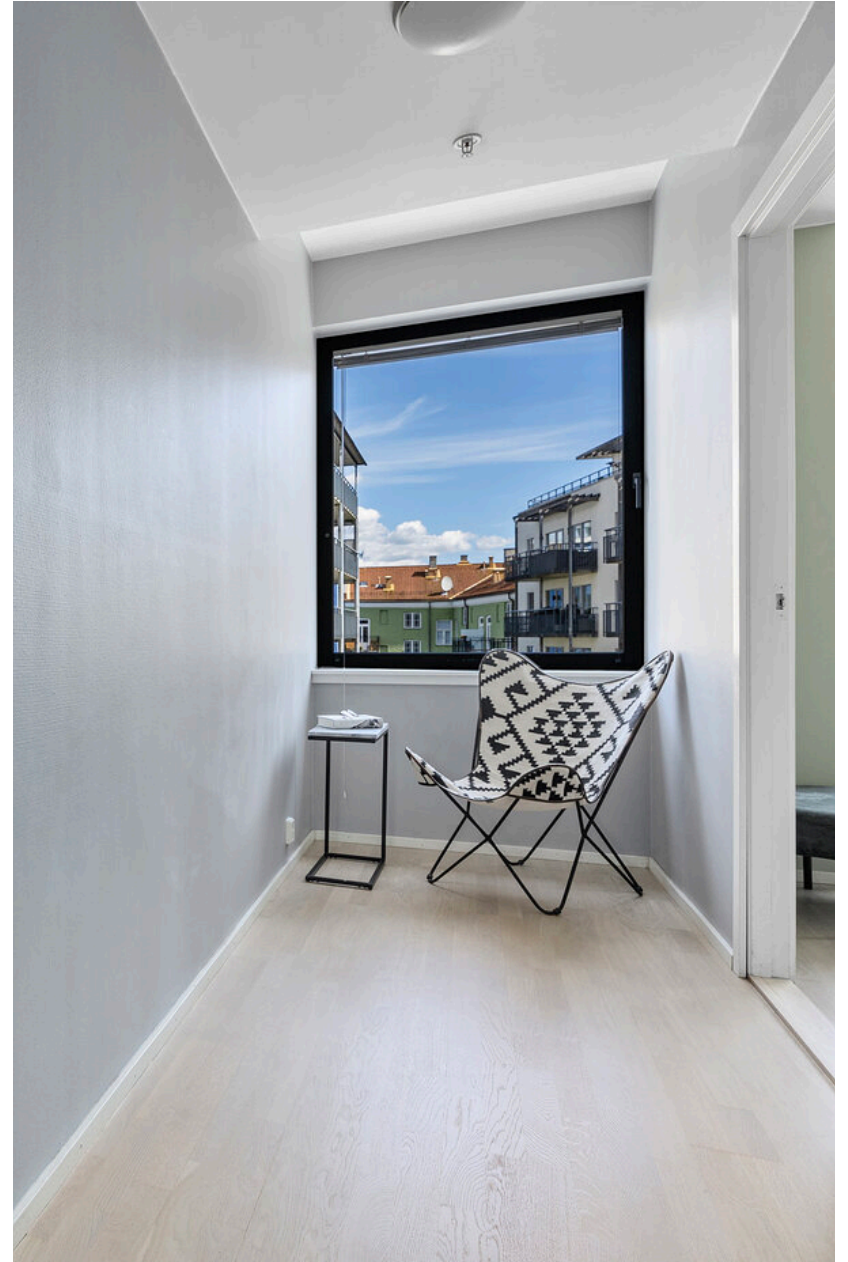









Informasjon

Heimdalsgata 7

Nøkkelinformasjon

Oppdragsnummer

64-0065/25

Boligtype

Selveierleilighet

Adresse og betegnelse

Heimdalsgata 7, 0562 OSLO

Gnr 230, bnr 465, snr 43 (ideell andel 1/1) i Oslo kommune

Selgere

Sanja Dzanic

Emir Dzanic

Kjøpesum og omkostninger

9 200 000,- (Prisantydning)

Omkostninger:

230 000,- (Dokumentavgift)

260,- (Pantattest kjøper)

545,- (Tinglyst pantedokument)

545,- (Tinglyst skjøte)

12 700,- (Boligkjøperpakke* (valgfritt))

231 350,- (Omkostninger totalt (uten Boligkjøperpakke))

244 050,- (Omkostninger totalt (med Boligkjøperpakke))

9 431 350,- (Totalpris inkl. omkostninger (uten Boligkjøperpakke))

9 444 050,- (Totalpris inkl. omkostninger (med Boligkjøperpakke))

NB: Regnestykket forutsetter at det kun tinglyses ett pantedokument og at eiendommen selges til prisantydning. Dokumentavgiften er 2,5% av salgssummen. Det tas forbehold om endringer i offentlige avgifter/gebyrer.

Om boligen

Byggeår

1937

Etasje

4

Antall soverom

3

Arealer

BRA-i: 102 kvm

BRA-e: 8 kvm

Totalt BRA: 110 kvm

TBA: 3 kvm

Beskrivelse:

4. etasje:

BRA-i: 102 kvm. Bad, Kjøkken, Bad hybel, Kjøkken/stue/soverom hybel, Entré, Stue, Gang, Soverom, Soverom 2

Total BRA: 102 kvm.

TBA: 3 kvm. Balkong

Underetasje:

BRA-e: 8 kvm. Bod

Total BRA: 8 kvm.

Fellesarealer og rettigheter til bruk:

Seksjonen har bruksrett til fellesarealer i henhold til sameiets vedtekter

Bygningssakkyndiges kommentar til arealoppmåling:

BRA oppgitt og målt som 110 m² totalt, hvorav 102 m² er BRA-i.

Solforhold

I følge selger det sol ra ca. 12-21 sommerstid.

Innhold

4. etasje: Entré

Hoveddel: Kjøkken, Stue, Soverom 1, Soverom 2 Bad, Kjøkken,

Hybeldel:, Kjøkken/stue/soverom, bad, gang.

Standard

Det er i forbindelse med salget utarbeidet en tilstandsrapport fra bygningssakkyndig. Tilstandsrapporten er en teknisk gjennomgang av boligen med oppdagede avvik. Forhold som har fått TG2 og TG3 må gjennomgås spesielt nøye, da disse indikerer avvik fra normal slitasje og/eller høy alder, med mulig behov for utbedring. Bygningsdeler som har fått TGIU er ikke undersøkt av takstmann.

Bygningsdeler som har fått TG2:

Utvendig > Vinduer - Vanskelig å åpne/lukke.

Innvendig > Overflater

Innvendig > Etasjeskille/gulv mot grunn

Tekniske installasjoner > Vannledninger

Tekniske installasjoner > Varmtvannstank

Tekniske installasjoner > Elektrisk anlegg

Våtrom > 4. Etasje > Bad > Overflater vegger og himling

Våtrom > 4. Etasje > Bad > Overflater Gulv

Våtrom > 4. Etasje > Bad > Sluk, membran og tettesjikt

Våtrom > 4. Etasje > Bad > Sanitærutstyr og innredning

Kjøkken > 4. Etasje > Kjøkken > Overflater og innredning

Kjøkken > 4. Etasje > Kjøkken > Avtrekk

Våtrom > 4. Etasje > Bad hybel > Overflater veggerog himling

Våtrom > 4. Etasje > Bad hybel > Overflater Gulv Gå til side

Våtrom > 4. Etasje > Bad hybel > Sluk, membran og tettesjikt

Kjøkken > 4. Etasje > Kjøkken/stue/soverom hybel > Avtrekk

Vinduer er fra 2006 og noen er vanskelig å åpne og lukke. De har ikke synlige skader, men vurderes som nær halvparten av forventet levetid, og det anbefales justering. Overflater på gulv, vegger og himlinger har vanlig bruksslitasje, og ny eier må selv vurdere behov for kosmetisk oppgradering. Etasjeskiller har målbare høydeforskjeller, opp til 2–3 cm i enkelte rom, noe som er vanlig i eldre bygg. Dette krever ingen strakstiltak, men kan vurderes ved eventuell helrenovering.

På badet er det observert aldersrelaterte forhold i fuger og mindre feil i fall på gulv. Noen fliser har bom, og det ble registrert noe fukt, men ikke unormalt med tanke på daglig bruk. Det anbefales å utbedre fuger og vurdere montering av dusjkabinett. Membranens tilstand er ukjent og mer enn halvparten av forventet levetid er passert. Det er ingen tegn til lekkasje, men dette er en risikokonstruksjon og bør overvåkes.

Innredningen på badet og kjøkkenet har noe slitasje, men fungerer tilfredsstillende. Det er ikke påvist unormale fuktverdier på kjøkkenet, og ingen strakstiltak er nødvendige. I hybeldelen er det brukt uegnede materialer i våtsone, og det anbefales tiltak for å beskytte eller bytte disse ut. Gulvet på hybelbadet har sprekker og noe bom under fliser. Fallet er ikke i henhold til dagens krav, men vann ledes til sluk. Også her gjelder at tiltak først er nødvendig ved eventuell oppussing.

Avtrekk i både kjøkkenet og hybel fungerer dårlig og bør undersøkes nærmere – ofte holder det med rens av filter. Varmtvannstankene har ikke korrekt el-tilkobling i henhold til forskrift, og dette bør utbedres. Det elektriske anlegget er ikke kontrollert grundig, og det mangler dokumentasjon og samsvarserklæring. Det anbefales derfor en full gjennomgang av autorisert elektriker.

Parkering

Det er beboerparkering i området. Ved anskaffelse av beboerparkering kan man parkere døgnet rundt – også utover det som er maksimal parkeringstid - på parkeringsplasser regulert til beboerparkering.

Priser for beboerparkering i bydel Frogner, St. Hanshaugen, Gamle Oslo, Grünerløkka og Sagene, parkeringssone A, B, C, D og E:

Bensinbil, dieselbil, hybridbil, ladbar hybridbil: 6.200 kroner for ett år

Motorsykkkel og moped: 3.100 kroner for ett år

El-bil : 2.090 kroner for ett år

El-motorsykkkel og el-moped: 1.045 kroner for ett år

Det tas forbehold om prisendringer. For mer informasjon

se: <https://www.oslo.kommune.no/gate-transport-og-parkering/parkering/beboerparkering/>.

Sammendrag selgers egenerklæring

Selgers egenerklærings skjema følger vedlagt salgsoppgaven. Interessenter oppfordres til å gjennomgå dette nøye.

Følgende opplysninger er spesielt viktig å merke seg:

Bygningssakkyndig

Jo Henrik Stigen

Byggemåte

Boligblokk med bærende konstruksjoner, etasjeskillere og leilighetsskillende vegger i betong/mur, flat takkonstruksjon.

Yttertak er ikke besiktiget. Leilighetene har adkomst via felles oppgang og heis.

Grunnforhold kan som regel ikke fastslås med sikkerhet ved visuell kontroll. Det er grunn til å tro at bygningen er fundamentert på faste og komprimerte masser med betong såler samt grunnmur av betong og eventuell fungerende drenering fra angjeldende byggeår. Yttervegger over grunnmur som utvendig er forblendet med pussede flater og fasadeplater.

Vinduer med 2 lags isoler glass med produksjonsår 2006. Flere av vinduene er

vanskelig og vurdere da stemplingen er solbleket.

En B-30 og db-35 ytterdør med kikkehull. 2 lags isolerglass terrassedør fra 2007

INNVENDIG

Overflatebehandling gulv: Parkettgulv.

Overflatebehandling vegger: Malte glatte flater og malte tapetserte flater.

Overflatebehandling himling: Malte glatte flater.

Boligen ligger minimum tre etasjer over bakkenivå og radonmålinger er ikke relevant. Etasjeskillere i betong. Det er kun gjort punktmålinger av gulvet på befaringen.

Swanker eller lignende kan forekomme. Stikkprøver er foretatt i minst to rom, i hver etasje hvis boligen har det.

VÅTROM

Bad med fliser på gulv og vegger. Innredningen består av et underskap, servant, speil og armatur med stikk og en dusjsone med dusjing direkte på gulv og vegg. Det er nivilert fra terskel til sluk og det ble målt 1 cm fall. Nedsenket dusjsone

Opplegg for vaskemaskin og det er tilkoblet et vannklosett.

Balansert ventilasjon.

BAD HYBEL

Bad med fliser på gulv og vegger. Innredningen består av et underskap, servant, speil og armatur med stikk og en dusjsone med dusjing direkte på gulv og vegg. Det er nivilert fra terskel til sluk og det ble målt 2 cm fall. Nedsenket dusjsone. Det er tilkoblet et vannklosett. Balansert ventilasjon.

KJØKKEN

Kjøkkeninnredning med laminert benkeplate med nedfelt oppvaskkum med 1-greps blandebatteri. Børstet stål mellom over og underskap. Det er montert en

integrrert oppvaskmaskin, integrert komfyr og nedfelt platetopp og det er tilkoblet en ventilator over kokeplass. Det ble foretatt enkelt fuktsøk med MMS søkeinstrument, det ble ikke registrert noe forskjellige verdier på kjøkkengulv. Det er alltid en fordel å montere komfyrvakt og waterguard på kjøkken.

Hybel kjøkkeninnredning med stål benkeplate med nedfelt oppvaskkum med 1-greps blandebatteri. Det er innfelte kokeyoppet og det er tilkoblet en ventilator over kokeplass. Det ble foretatt enkelt fuktsøk med MMS søkeinstrument, det ble ikke registrert noe forskjellige verdier på kjøkkengulv. Det er alltid en fordel å montere komfyrvakt og waterguard på kjøkken. Det er avtrekk via sentralt avtrekksanlegg i bygget.

TEKNISKE INSTALLASJONER

Synlig vannrør av materialtype rør- i- rør system. Øvrig anlegg ligger skjult.

Anlegget er kun visuelt besiktiget da dette krever spesielt utstyr og kompetanse.

Ingen synlige lekkasjer på lett tilgjengelige steder.

Rørøpplagg og installasjoner er ikke vurdert utover visuell besiktigelse i denne rapporten, da dette krever spesiell kompetanse Takstmann er ikke godkjent innenfor området VVS, det anbefales derfor å få en autorisert rørlegger til å gjennomgå anlegget dersom dette er ønskelig.

Skal anleggets tilstand og utskiftningsbehov avklares må anlegget kontrolleres av en fagmann.

Synlig avløpsrør av støpejernsrør/plast, øvrige avløpsrør ligger skjult. Lufting og stakemuligheter på avløpsanlegg er ikke synlig eller vurdert av takstmannen da dette er boligbygg med flere boenheter. Anlegget er kun visuelt besiktiget da dette krever spesielt utstyr og kompetanse.

Rørøpplegg og installasjoner er ikke vurdert utover visuell besiktigelse i denne rapporten, da dette krever spesiell kompetanse og autorisasjon. Takstmann er ikke godkjent innenfor området VVS, det anbefales derfor å få en autorisert rørlegger til å gjennomgå anlegget dersom dette er ønskelig. Røranlegget innbygd i konstruksjonen er ikke vurdert. Beredere er plassert i himling på badene. Begrenset vurdert. Elektrisk oppvarming med gulvvarme i hele leiligheten iflg kunde. Det er ikke gitt informasjon om feil på anlegget. Varmeinstallasjoner er ikke videre kontrollert eller funksjonstestet under befaringen og det gis ikke TG. Anlegg med automatsikringer. Brannslange, sprinkelanlegg og røykvarsler. Lovpålagt røykvarsler og brannslukkerutstyr skal følge boligen ved salg. Brannslukningsutstyret er ikke funksjonstestet.

Innbo og løsøre

Integrerte hvitevarer medfølger.

Vedlagt salgsoppgaven følger NEF sin standardliste "Oversikt over løsøre og tilbehør". Med mindre annet fremkommer av salgsoppgaven gjelder denne listen.

Dersom det er noe i overnevnte liste som ikke finnes på eiendommen, vil det heller ikke medfølge. Produkter og installasjoner som medfølger overdras uten noen form for garantier, utover eventuell gjenværende leverandørgaranti. Hull og merker etter feste av innredning og utstyr som ikke følger med, aksepteres av kjøper.

-Integrerte hvitevarer og skap medfølger.

Adgang til utleie

Boligen kan leies ut i tråd med gjeldende lovverk. Vedtektene inneholder ingen

begrensninger av eiers utleieadgang.

Energi og oppvarming

Energimerking

D - rød

Se fullstendig energiattest fra selger som vedlegg til salgsoppgave. Megler har intet ansvar for informasjon som følger av energiattesten.

Oppvarming

Boligen har følgende oppvarmingskilder:

-Elektrisk oppvarming med gulvvarme i hele leiligheten iflg kunde.

Dersom rom mangler fast installert oppvarmingskilde på visning, følger ikke dette med i handelen.

Informasjon om strømforbruk

Selger opplyser å ha et årlig strømforbruk på ca. 18 778 kWh. Energiforbruket vil variere fra husstand til husstand.

Økonomi

Felleskostnader

Kr 5 961,- pr. mnd.

Inkluderer: Felleskostnadene inkluderer og fordeles slik:

Totale felleskostnader pr. Månedlig intervall: 5 961,00,-

Herav:

Pr. dags dato

Forr.fører/revisjon 172,00

Styrehonorar 233,00

Strøm 353,00
Vaktmester 268,00
Felleskostnader 4 470,00
TV-signaler/Internett 465,00

På grunn av prisstigning og renteøkning er det påregnelig at felleskostnadene økes etter utarbeidelse av denne salgsoppgaven.

Kommunale avgifter

Inkl. i felleskostnader.

Formuesverdi

Primærbolig: Kr 1 927 205,- pr. 2023
Sekundærbolig: Kr 7 708 819,- pr. 2023

Skatteetaten beregner en boligverdi (beregnet markedsverdi for bolig) basert på SSBs statistiske opplysninger om omsatte boliger. I beregningen tas det hensyn til din boligs beliggenhet, areal, byggeår og type bolig. Formuesverdien er en prosentandelen av denne boligverdien.

For mer informasjon om formuesverdi, se Skatteetatens nettsider.

TV/Internett/Bredbånd

Telenor

Sameiet

Navn og orgnr.

SAMEIET HEIMDALSGATA 3-9, orgnr. 993 428 485

Om sameiet

Sameiet består av 59 seksjoner.

Sameiet Heimdalsgata 3-9 er registrert i Foretaksregisteret i Brønnøysund med organisasjonsnummer 993428485, og ligger i bydel Gamle Oslo i Oslo kommune.

Forretningsførselen er utført av OBOS Eiendomsforvaltning AS i henhold til kontrakt. Autorisert regnskapsfører (oppdragsansvarlig) er Miglena Todorova. Sameiets revisor er BDO AS.

Fullstendig årsmøtedokument for 2024 med innkalling, årsrapport og regnskap for 2023 ligger vedlagt i salgsoppgaven.

Styret opplyser om følgende i epost pr. 10.04.2025:

Vi har planer om å beise vinduer utvendig i nummer 3,5 og 7 nå i vår.

Vi har ikke planlagt noe låneopptak, men vi har planlagt en kapitalinnkreving på kroner 500.000. Dette fordi vi har hatt uvanlig høye utgifter på heisreparasjoner i 2024 og vi trenger å opparbeide oss en buffer for nettopp slike uforutsette utgifter. Dette vil bli en innkreving nå i vår i to rater fordelt på 59 eiere. Vi ser for oss første rate rett etter påske og andre til sommeren. Ved å gjøre denne kapitalinnkrevinga ønsker styret å unngå og øke felleskostnadene ytterligere i 2025. Ekstrainnbetalingene til sameiet blir gjort før overtagelse så dette er ikke noe ny eier blir heftet med.

Vi har hatt rotteproblemer, men det er helt tilbake til 2018. Siden da har vi ikke hatt problemer.

Årsmøtet skal være 3. juni, innkalling er ikke sendt ut ennå.

Styret har undersøkt kostnader knyttet til å gjøre om råloft til bodareale. Vi har

kommet fram til at det ikke er regningsvarende å bygge boder på loftet.

Utbygger har fortsatt utbyggingsrett på loftet i nummer 9.

Forretningsfører

Sven Mozart Aarvold

Forkjøpsrett

Det er ikke forkjøpsrett i sameiet.

Styregodkjennelse

Overdragelsen krever ikke styregodkjennelse.

Informasjon om fellesgjeld

Sameiet er ikke tilknyttet sikringsordning.

Det er per dags dato ingen fellesgjeld.

Regnskap/Budsjett/Kostnadsøkninger

Regnskapet for 2023 viser et overskudd på kr. 63 788,-

Budsjettet for 2024 legger til grunn et overskudd på kr. 191 500,-

Komplett budsjett og regnskap er vedlagt i salgsoppgaven.

Vedtakter og husordensregler

Bygningsmessige endringer krever forutgående godkjennelse av styret slik som bestemt i sameiets vedtakter § 9.

De enkelte sameiere er forpliktet til å sørge for at balkonger/terrasser og

utearealer beholder sin orden og sitt kvalitetspreg. Det er strengt forbudt å benytte kullgrill, engangsgrill eller gassgrill på balkong, utenfor leilighet i 1. etasje eller på takterrasse. Grilling med elektrisk grill er tillatt.

Beboere er felles ansvarlig for å holde takterrassen i god stand. Alle har ansvar for å vise aktsomhet for ytre belegg og eventuelle møbler som styret setter ut. Det tillates ikke ballspill, skateboard eller støyende aktiviteter på takterrassen. Det er spesielt viktig at alle brukere rydder ALT etter seg og sine gjester.

Sameiets vedtakter og husordensregler er vedlagt.

Dyrehold

Det er tillatt å holde husdyr som hund og katt i leilighetene. Forutsetningen er imidlertid at dyrene skjøttes på en forsvarlig måte, slik at dyrene ikke er til sjenanse for øvrige beboere.

Sameiets forsikring

Protector AS

Polisenr. 67471

Tomt

Adkomst

God adkomst via offentlig vei. Gateparkering tilgjengelig

Det vil bli skiltet ved annonsert felles visning.

Radonmåling

Selger har ikke utført radonmåling. Radonmåling i leiligheter over 3. etasje er i de fleste tilfeller ikke nødvendig

Områdebeskrivelse

Beskrivelse av nærområdet

Velkommen til Heimdalsgata 7! Grünerløkka har de siste årene etablert seg som en av Oslos mest populære og levende bydeler, og er stadig i utvikling. Her finner du sjarmerende parkområder, et bredt utvalg av restauranter og koselige kaféer. Olaf Ryes plass er særlig kjent for sine livlige markedsdager - et høydepunkt du ikke vil gå glipp av som beboer på Løkka! I nærheten ligger også handlegaten Markveien, med alt fra kjedebutikker til unike nisjebutikker.

Bydelen byr på noen av Oslos beste restauranter og butikker. Noen populære spisesteder verdt å besøke inkluderer Bønder i Byen, Ostebutikken, Le Benjamin, Trattoria Popolare og Nedre Foss Gård. For en kaffepause eller ferske bakevarer kan du stikke innom Kaffebrønneriet, WB Samson, Sunt og Godt, Espresso House eller Godt Brød.

I gangavstand fra leiligheten ligger både Birkelunden og Sofienbergparken - perfekte steder for en avslappende dag med en god bok eller hyggelig samvær med venner. Birkelunden er kjent for sitt faste brukmarked hver søndag og har i tillegg sin egen gjenbruksstasjon. Sofienbergparken, ca. åtte minutters gange unna, passer for alle aldre og byr på fasiliteter som bordtennisbord, lekeplass med drikkevann, fontene, bysykkelstasjon og grillautomat. Her finnes også en minigjenbruksstasjon for mindre avfallsleveringer.

Ta gjerne turen over Akerselva til Vulkan - et tidligere industriområde som nå huser spennende matopplevelser og kulturtilbud. Her finner du blant annet Mathallen, Smak av Italia, BAR Vulkan, Døgnvill Burger, Dansens Hus og flere butikker. Akerselva er et vernet kulturområde, og byr på en flott tur- og joggeløype fra Maridalsvannet til Vaterlandsparken i sentrum. Den mest spektakulære fossen

finner du ved Hønse-Lovisas hus og Beierbrua.

For den treningsglade ligger både Sats Schous Plass og EVO Grünerløkka bare noen minutter unna. Dagligvarehandelen er også enkel, med Coop Extra i Trondheimsveien kun ett minutt unna, og Rema 1000 i Lakkegata bare to minutter til fots.

Offentlige forhold

Ferdigattest/brukstillatelse

Det kan være avvik fra dagens rombruk/rombenevnelser sammenlignet med det som er byggemeldt/godkjent.

Vei, vann og avløp

Eiendommen er tilknyttet offentlig vann og avløp. Stikkledninger fra eiendommen og ut til kommunalt nett er private, vedlikeholdsansvaret påhviler sameietierborettslaget/boligaksjeselskapet. Adkomst via offentlig vei.

Regulerings- og arealplaner

Ny kommuneplan fra 23. september 2015: Oslo kommune har vedtatt ny kommuneplan som får betydning for en rekke av de vedtatte reguleringsplanene i kommunen.

For informasjon om eventuelle arbeider/prosjekter i nærliggende områder anbefaler vi et søk på Oslo kommunes portal for saksinnsyn:

<https://www.oslo.kommune.no/plan-bygg-og-eiendom/>

Boplikt

Ikke relevant for denne boligen

Driveplikt

Ikke relevant for denne boligen

Odelsrett

Ikke relevant for denne boligen

Konsesjon

Ikke relevant for denne boligen

Tinglyste heftelser og rettigheter

På eiendommen er det tinglyst følgende heftelser og rettigheter som følger eiendommens matrikkel ved overskjøting til ny hjemmelshaver:

301/230/465/43:

02.10.2008 - Dokumentnr: 799179 - Erklæring/avtale

Rettighetshaver: Knr:0301 Gnr:530 Bnr:10

Bruksrett til kjørbare atkomstvei

Kan ikke slettes uten samtykke

fra Oslo kommune v/Plan- og bygningsetaten

Overført fra: Knr:0301 Gnr:230 Bnr:465

Gjelder denne registerenheten med flere

02.10.2008 - Dokumentnr: 799179 - Erklæring/avtale

Rettighetshaver: Knr:0301 Gnr:230 Bnr:433

Bruksrett til gangatkomst

Kan ikke slettes uten samtykke

fra Oslo kommune v/Plan- og bygningsetaten

Overført fra: Knr:0301 Gnr:230 Bnr:465

Gjelder denne registerenheten med flere

02.10.2008 - Dokumentnr: 799179 - Erklæring/avtale

Gjensidig rett til bruk av nødvendig grunn for reparasjon og vedlikehold

Med flere bestemmelser

Kan ikke slettes uten samtykke

fra Oslo kommune v/Plan- og bygningsetaten

Overført fra: Knr:0301 Gnr:230 Bnr:465

Gjelder denne registerenheten med flere

02.10.2008 - Dokumentnr: 799179 - Erklæring/avtale

Bestemmelse om vann og kloakkledning

Med flere bestemmelser

Kan ikke slettes uten samtykke

fra Oslo kommune v/Plan- og bygningsetaten

Overført fra: Knr:0301 Gnr:230 Bnr:465

Gjelder denne registerenheten med flere

21.10.2008 - Dokumentnr: 852756 - Erklæring/avtale

Rettighetshaver: Heimdalsgaten 5 AS

Org.nr: 983 022 197

Rett til loftsutbygging.

Med flere bestemmelser

Kan ikke slettes uten samtykke fra rettighetshaver.

Overført fra: Knr:0301 Gnr:230 Bnr:465

Gjelder denne registerenheten med flere

14.11.2008 - Dokumentnr: 926585 - Seksjonering

Opprettet seksjoner:

Snr: 43

Formål: Bolig

Sameiebrøk: 102/3682

Legalpant

Kommunen har legalpant som sikkerhet for riktig betaling av kommunale avgifter og eventuell eiendomsskatt. De øvrige seksjonseierne i sameiet har legalpant på inntil 2G som sikkerhet for krav som følger av sameieforholdet, typisk vil dette gjelde felleskostnader.

Legalpant er pant som ikke kommer frem av grunnboksutskriften, og har bedre prioritet enn for eksempel lån til bank som er tinglyst på seksjonen. Legalpant til kommunen har prioritet foran legalpant til sameiet.

Øvrige kjøpsforhold

Diverse

Det opplyses om at ingen kan eie mer enn to boligseksjoner i sameiet, jf. eierseksjonsloven § 23. Seksjoner som eies av nærstående eller via firma teller med.

Etter lov om eierseksjoner § 31, er sameierne overfor sameiets kreditorer ansvarlige etter sin sameiebrøk. Ved manglende betaling av fellesutgifter har sameiet legalpanterett i den enkelte eierseksjon på inntil 2 ganger folketrygdens grunnbeløp.

Kjøper og selger er forpliktet til å undertegne standard kjøpekontrakt utarbeidet av Nordvik i forbindelse med eiendomstransaksjonen. Kjøpekontrakt kan besiktiges hos eiendomsmegler før bud inngis. Kontakt eiendomsmegler for spørsmål.

Selger leverer eiendommen i ryddig og rengjort stand.

Overtagelse

Overtakelse skjer etter avtale med selger.

Før boligen overleveres kjøper, skal fullt oppgjør og omkostninger være mottatt på meglers klientkonto.

Sentrale lover

Generelle bestemmelser

Alle innvendige og utvendige arealangivelser, samt beskrivelser av bygningen er hentet fra vedlagte tilstandsrapport/boligsalgsrapport. Salgsoppgaven er basert på de opplysningene selger har gitt til megler, den bygningssakkyndiges tilstandsrapport, samt opplysninger innhentet fra kommunen, Kartverket og andre tilgjengelige kilder. Det er viktig at kjøper setter seg grundig inn i alle salgsdokumentene, herunder salgsoppgave, tilstandsrapport og selgers egenerklæring. Kjøper anses kjent med forhold som er tydelig beskrevet i salgsdokumentene, og slike forhold kan ikke påberopes som mangler. Dette gjelder uavhengig av om kjøper har lest dokumentene.

Det kan være avvik fra dagens rombruk/rombenevnelser sammenlignet med det som er byggemeldt/godkjent. Alle interessenter oppfordres til å undersøke eiendommen nøye, gjerne sammen med fagkyndig før bud inngis. Kjøper som velger å kjøpe usett kan ikke gjøre gjeldende som mangel noe han burde blitt kjent med ved undersøkelsen.

Dersom det er behov for avklaringer, anbefaler vi at interessenter rådfører seg med eiendomsmegler eller egne rådgivere før det legges inn bud.

En bolig som har blitt brukt i en viss tid, har vanligvis blitt utsatt for slitasje og skader kan ha oppstått. Slik bruksslitasje må kjøper regne med, og det kan avdekkes enkelte forhold etter overtakelse som nødvendiggjør utbedringer. Normal slitasje og skader som nødvendiggjør utbedring, er innenfor hva kjøper må forvente og vil ikke utgjøre en mangel.

Kjøper og selgers rettigheter og plikter reguleres av avtalen mellom partene, samt informasjonen som har vært tilgjengelig for kjøperen i forbindelse med handelen. Avtalen utfylles av avhendingsloven, og det gjelder ulike avtalevilkår avhengig av om kjøper er forbrukerkjøper eller ikke. Dette er nærmere beskrevet nedenfor.

På grunn av ulike avtalevilkår kan selger vurdere bud fra en som ikke er forbruker, ulikt fra en forbrukers bud. Dersom kjøper ikke er forbruker, er selger sitt mulige mangelsansvar begrenset fordi eiendommen selges "som den er". Selger kan ikke ta «som den er» forbehold ovenfor en forbrukerkjøper. Selv et lavere bud fra en som ikke er forbruker kan foretrekkes fordi begrensningen i mulig mangelsansvar kan ha egenverdi for selger. Selger står fritt til å forkaste eller akseptere ethvert bud, og er for eksempel ikke forpliktet til å akseptere høyeste bud.

Budgiver skal i budskjema avgi egenerklæring om budgiver er forbruker eller næringsdrivende/ person som hovedsakelig handler som ledd i næringsvirksomhet. Budgivere får informasjon dersom andre bud er inngitt av en som ikke er forbruker.

Forbrukerkjøp - definisjon

Med forbrukerkjøp menes kjøp av eiendom når kjøperen er en fysisk person som ikke hovedsakelig handler som ledd i næringsvirksomhet.

Forbruker – avtalevilkår

Eiendommen har en mangel dersom den ikke er i samsvar med kravene som følger av avtalen, eller det foreligger brudd på bestemmelsene i avhendingsloven §§ 3-2 til 3-8. Hvis eiendommen ikke er i samsvar med det kjøperen må kunne forvente ut ifra alder, type og synlig tilstand, kan det være grunnlag for mangelskrav. Det samme gjelder hvis det er holdt tilbake eller gitt uriktige opplysninger om eiendommen. Dette gjelder likevel bare dersom man kan gå ut ifra at det virket inn på avtalen at opplysningen ikke ble gitt eller at feil uriktige opplysninger ikke blir rettet i tide på en tydelig måte.

Boligen kan ha en mangel etter avhendingsloven § 3-3 dersom det er avvik mellom opplyst og faktisk innvendig areal, forutsatt at avviket er på 2% eller mer og minimum 1 kvm.

Ved beregning av et eventuelt prisavslag eller erstatning må kjøper selv dekke tap/kostnader opptil et beløp på kr 10 000 (egenandel).

Ikke-forbruker (næringsdrivende) – definisjon

Hvis kjøper er en juridisk person, eller en fysisk person som hovedsakelig handler som ledd i næringsvirksomhet, vil kjøpet ikke anses som et forbrukerkjøp.

Ikke-forbruker – avtalevilkår

Eiendommen har en mangel dersom den ikke er i samsvar med kravene som følger av avtalen. Eiendommen selges «som den er», og selgers ansvar utover det konkret avtalte er da begrenset etter avhendingsloven § 3-9, første ledd andre setning.

Avhendingsloven § 3-3 andre ledd fravikes, og hvorvidt boligens arealsvikt utgjør en mangel vurderes etter avhendingsloven § 3-8.

Informasjon om kjøpers undersøkelsesplikt, herunder oppfordringen om å undersøke eiendommen nøye, gjelder også for kjøpere som ikke anses som forbrukere.

Boligselgerforsikring

Selger har tegnet boligselgerforsikring. Se selgers egenerklæringsskjema vedlagt salgsoppgaven.

Boligkjøperforsikring

I samarbeid med Storebrand og HELP tilbyr Nordvik Boligkjøperpakke til våre boligkjøpere. Boligkjøperpakken er et gunstig forsikringskonsept som inneholder alle de forsikringene du trenger til den nye boligen din.

Boligkjøperpakke Leilighet inneholder: Boligkjøperforsikring fra HELP, flytteforsikring og innboforsikring Super.

Boligkjøperforsikring er en rettshjelpsforsikring som gir trygghet og profesjonell juridisk hjelp dersom det oppdages uventede feil eller mangler ved boligen. Forsikringen gjelder i 5 år fra overtakelsen.

Flytteforsikring dekker skade på eiendeler under flytting ved plutselig og uforutsett hendelse som oppstår under transport eller i forbindelse med bæring mellom bolig, bil eller lagringssted. Forsikringen varer i 1 år fra overtakelsen.

Innboforsikring Super dekker tingene dine ved blant annet tyveri, brann eller vannskader. Vår beste innboforsikring Super inkluderer blant annet uflaksforsikring, bistand ved ID-tyveri og psykologhjelp ved alvorlige hendelser hjemme. Forsikringen gjelder i 3 måneder fra overtakelsesdatoen av ny bolig.

Velger du Boligkjøperpakke Leilighet+ får du i tillegg renteforsikring:

Renteforsikringen kan hjelpe deg med rentekostnaden og forsikringspremien på din primærbolig som skal selges, hvis salgsprosessen fører til at du må betale rentekostnader på to lån. Forsikringen gjelder i 9 måneder (3 måneder karenstid) og dekker inntil 15 000 kroner i måneden.

Boligkjøperforsikring fra HELP kan også kjøpes separat og inkluderer da flytteforsikring fra Storebrand.

Boligkjøperpakke/Boligkjøperforsikring må tegnes senest ved kontraktsignering og gjelder fra overtakelsen. Kjøper blir kontaktet av Storebrand med et tilbud på videre forsikring av innbo.

Se pris og mer informasjon om forsikringene i produktarket vedlagt salgsoppgaven, eller ta kontakt med megler.

Betalingsbetingelser

Oppgjør skal betales i en samlet innbetaling fra norsk bank. Betaling fra utlandet tillates kun i unntakstilfeller og dersom det er avklart med megler i anledning avtaleinngåelse (budaksept).

Viktig informasjon om budgivning

Alle bud skal inngis skriftlig til megler, som formidler disse videre til selger. Kravet til skriftlighet gjelder også budforhøyelser og motbud, aksept eller avslag fra selger.

Bud kan legges inn på eiendommens finn-annonse ved å trykke på knappen «gi bud» eller via vår hjemmeside. Ved elektronisk budgivning legges bud inn ved å

benytte BankID. Bud kan også inngis på budskjema vedlagt i salgsoppgaven.

Før megler formidler bud til selger, skal megler innhente gyldig legitimasjon og signatur fra budgiver. Kravet til legitimasjon og signatur er oppfylt for budgivere som benytter e-signatur, eksempelvis BankID eller MinID. Senere bud kan inngis per e-post eller SMS til megler.

Et bud bør inneholde eiendommens adresse (eventuelt gnr/bnr), kjøpesum, budgivers kontaktinformasjon, finansieringsplan, akseptfrist, overtakelsesdato og eventuelle forbehold som for eksempel usikker finansiering, salg av nåværende bolig ol. Normalt vil ikke et bud med forbehold bli akseptert før forbeholdet er avklart. Konferer gjerne med megler før bud avgis.

Megler skal legge til rette for en forsvarlig avvikling av budrunden. I forbrukerforhold (dvs. der selger er forbruker) skal megleren ikke formidle bud med kortere akseptfrist enn kl. 12.00 første virkedag etter siste annonserte visning. Senere bud må ha en tilstrekkelig lang akseptfrist til at megler, så langt det er nødvendig og mulig, kan videreformidle budet og eventuelle forbehold til alle involverte parter og legge til rette for at disse får tid til å områ seg, jf. forskrift om eiendomsmegling § 6-3. Akseptfrist bør derfor være på minimum 30 minutter, og budforhøyelser bør skje senest 10 minutter før fristens utløp. Dersom bud inngis med en frist som åpenbart er for kort til at megleren kan avvikle budrunden på en forsvarlig måte, vil megler fraråde budgiver å stille slik frist. Megleren vil uoppfordret gi sin vurdering av det enkelte bud overfor selgeren, når budet er gitt innenfor akseptfristene ovenfor.

Megler skal så snart som mulig bekrefte skriftlig overfor budgivere at budene deres er mottatt.

Etter at handel har kommet i stand, eller dersom en budrunde avsluttes uten at handel er kommet i stand, kan en budgiver kreve kopi av budjournalen i anonymisert form.

Kopi av budjournal skal gis til kjøper og selger uten ugrunnet opphold etter at handel er kommet i stand. Dersom det er viktig for budgiver å bevare sin anonymitet, bør budet fremmes gjennom fullmektig.

For mer informasjon om budgivningsprosessen, se «Forbrukerinformasjon om budgivning», som er vedlagt salgsoppgaven, eller ta kontakt med megler.

Tilbud på finansiering

Du kan søke om boliglån hos vår samarbeidspartner Storebrand, og få svar på dagen.

Med boliglån i Storebrand kan du være trygg på at du til enhver tid har blant markedets mest konkurransedyktige renter. Du vil bli tatt godt vare på av et av Norges beste servicemiljøer innen bank.

Som kunde i Storebrand Bank får du en fast kontaktperson å forholde deg til, som vil gi deg gode råd og god hjelp med kort svartid. Søk om boliglån i Storebrand og få

- Enkel søknad - og etableringsprosess
- Svar på dagen
- Fast kontaktperson å forholde deg til
- Trygghet for at du alltid har konkurransedyktige betingelser

Ta kontakt på telefon 22 31 22 21 eller nordvik@storebrand.no. Les mer på

storebrand.no/nordvik.

Meglerforetaket kan motta provisjon ved formidling av finansielle tjenester.

Hvitvasking

Eiendomsmeglere er underlagt lov om hvitvasking og tilhørende forskrift. Etter hvitvaskingsloven er eiendomsmegler pålagt å gjennomføre kundetiltak av både selger og kjøper.

Hvis kjøper ikke bidrar til at megler får gjennomført kundetiltak, og dette fører til at transaksjonen ikke kan gjennomføres eller blir forsinket, misligholder kjøper avtalen. Etter 30 dager anses misligholdet vesentlig, og selger har rett til å heve avtalen og gjennomføre deknings salg for kjøpers regning. Dersom det er selger som ikke bidrar til at megler får gjennomført løpende kundetiltak underveis i oppdraget må eiendomsmegler stanse gjennomføringen av transaksjonen. Selger vil i et slikt tilfelle ha misligholdt sine forpliktelser, og kjøper vil kunne ha et krav mot selger etter avhendingsloven.

Hvis kundetiltak ikke lar seg gjennomføre, vil Nordvik Eiendomsmegling ikke kunne bistå med handelen eller foreta oppgjør.

Personopplysningsloven

Personopplysninger blir behandlet i samsvar med personopplysningsloven.

Om oppdraget

Vedlegg til salgsoppgaven

Vedleggene er en del av den komplette salgsoppgaven. Det er viktig at interessenter setter seg godt inn i vedleggene og kontakter megler med

eventuelle spørsmål før bud inngis.

Status salgsoppgave

Salgsoppgaven er sist endret 2. juni 2025

Ansvarlig megler

Barry Khalidi, Salgsleder / Eiendomsmegler / Partner
Tlf. 91995982

Meglerforetaket

Nordvik Grünerløkka
Sofienberggata 23C
0588 OSLO
Juridisk navn: Puls Eiendomsmegling AS
Org. nr.: 819884382



Vedlegg

Heimdalsgata 7

Heimdalsgata 7

Nabolaget Grønland/Urtehagen - vurdert av 351 lokalkjente

Nabolaget spesielt anbefalt for

- Enslige
- Studenter
- Godt voksne

Skoler

Lakkegata skole (1-7 kl.)	5 min 🚶
437 elever, 22 klasser	0.4 km
Vahl skole (1-7 kl.)	6 min 🚶
199 elever, 13 klasser	0.4 km
Tøyen skole (1-7 kl.)	12 min 🚶
351 elever, 17 klasser	0.9 km
Sofienberg skole (8-10 kl.)	9 min 🚶
429 elever, 30 klasser	0.7 km
Jordal skole (8-10 kl.)	26 min 🚶
616 elever, 46 klasser	1.9 km
Hersleb videregående skole	2 min 🚶
Elvebakken videregående skole	9 min 🚶
576 elever	0.7 km

Offentlig transport

Heimdalsgata	2 min 🚶
Linje 17	0.1 km
Herslebs gate	3 min 🚶
Linje 11N, 12N, 30	0.2 km
Grønland	9 min 🚶
Linje 1, 2, 3, 4, 5	0.7 km
Oslo S	15 min 🚶
Totalt 24 ulike linjer	1.1 km
Oslo Gardermoen	39 min 🚆

Barnehager

Lakkegården barnehage (1-5 år)	4 min 🚶
54 barn	0.3 km
Eventyrbrua Steinerbarnehage (...)	5 min 🚶
63 barn	0.4 km
Grønland Urtehagen barnehager ...	5 min 🚶
85 barn	0.4 km

Aldersfordeling

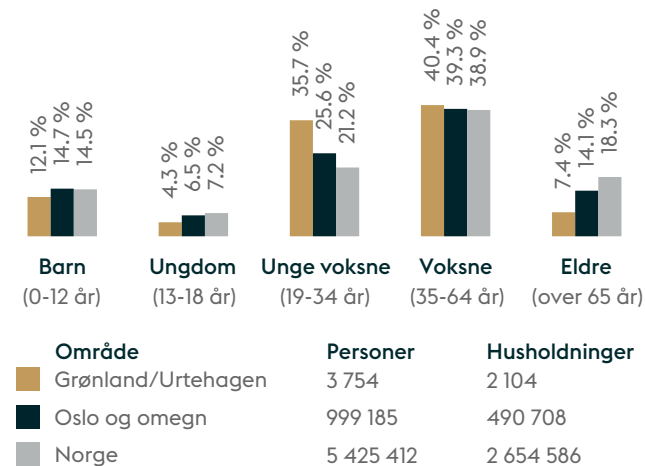

Opplevd trygghet

Veldig trygt 66/100

Naboskapet

Høflige 56/100

Kvalitet på skolene

Bra 53/100

Primære transportmidler

- Gående
- Tog/t-bane
- Buss

Sport

⚽ Hersleb skole	3 min	↗
⚽ Hangar'n idrettshall	4 min	↗
🏊 SATS Schous plass	3 min	↗
🏊 EVO Grünerløkka	5 min	↗

«Flott nabolag, glad for at jeg bor her.»

— Sitat fra en lokalkjent

Kollektivtilbud

Veldig bra 93/100

Matvareutvalg

Stort mangfold 90/100





Shoppingutvalg

Meget bra 87/100



Innholdet i nabolagsprofilen er hentet fra ulike datakilder, og feil eller mangler kan forekomme. Vurderinger og sitater er innhentet på web og gir uttrykk for hvordan naboene vurderer nabolaget. FINN.no AS kan ikke holdes ansvarlig for feil/mangler i profilen. Copyright © Finn.no AS 2025

Tilstandsrapport

 Boligbygg med flere boenheter
 Heimdalsgata 7, 0561 OSLO
 OSLO kommune
 # gnr. 230, bnr. 465, snr. 43

Sum areal alle bygg: BRA: 110 m² BRA-i: 102 m²



Befaringsdato: 28.04.2025 Rapportdato: 02.06.2025 Oppdragsnr.: 13907-2952 Referansennummer: YJ3263

Autorisert foretak: Stigen Boligtakst AS

Sertifisert Takstingeniør: Jo Henrik Stigen



STIGEN Boligtakst AS

Rapporten kan brukes i inntil ett år etter rapportdato, og kan ikke gjenbrukes ved flere boligsalg i denne perioden. Skjer det endringer, oppstår skader også videre på boligen, bør du som selger be om oppdatert rapport.



Norsk takst

Norsk takst er bransjeorganisasjonen for landets bygningssakkyndige og takstforetak, med om lag 1400 sertifiserte medlemmer fordelt på omtrent 1000 bedrifter. I boligomsetningen regnes takstrapportene som et helt avgjørende element i den informasjonen som gjøres tilgjengelig for kjøper. Årlig leverer medlemmene rundt 120.000 slike takster. Det gir unik oversikt over norske boliger, og bidrar til at alle oppdrag kan utføres med utgangspunkt i erfaringsbasert kvalitet.



Det stilles høye krav til utdanning, sertifisering og yrkesetikk. Norsk takst er opptatt av at boligomsetningen skal være trygg, og legger vekt på å opptre uavhengig av andre bransjeaktører. Bygningssakkyndige fakturerer sine tjenester uten hensyn til hvilken pris som oppnås, og skal heller ikke på annen måte ha noen egeninteresse knyttet til handelen.

Uavhengighet og god fagkunnskap har over tid bygget troverdighet og tillit. Både selger og kjøper skal kunne stole på bygningssakkyndiges vurderinger. For tilfeller der det likevel skulle oppstå misnøye med utført arbeid, har vi sammen med Forbrukerrådet etablert en klagenemnd.

Norsk takst har en sentral rolle i utviklingen av norske standarder, regler og profesjonsprinsipper, og representerer bransjen i alle relevante internasjonale fora. Dette sikrer at norske bygningssakkyndige tidlig kan tilpasse seg krav og bransjetrender fra utlandet, samtidig som takseringsfaget får en norsk stemme på verdensbasis. Organisasjonen bidrar i næringspolitisk sammenheng, og har vært en pådriver for å sikre at lover og regler gir trygghet for forbrukerne i boligomsetningen.

Rapportansvarlig

Jo Henrik Stigen
 Uavhengig Takstingeniør
 jo@takstpartner.no
 922 68 566



STIGEN Boligtakst AS

Dette trenger du å vite om tilstandsrapporten



Hva er en tilstandsrapport?

En tilstandsrapport beskriver synlige skader/avvik eller tegn på skader/avvik på boligen. Rapporten fremhever vanligvis ikke positive egenskaper ved boligen.



Hva vurderer en bygningsakkyndig?

Den bygningsakkyndige vurderer boligen ut fra hva man kan forvente av en bygning av samme alder og type. Vurderingen gjøres som regel mot hvordan det var vanlig å bygge og regler som gjaldt da boligen ble oppført (søknadstidspunktet). Forhold som er vanlige for bygningens alder, slik som slitasje etter normal bruk regnes ikke som avvik.



Hva inneholder tilstandsrapporten?

Den bygningsakkyndige undersøker rom og bygningsdeler slik det kommer frem av [Forskrift til avhendingsloven](#). Tilstandsrapporten inneholder bare avvik som den bygningsakkyndige kan se eller kontrollere med enkle hjelpemidler. Det gjøres ikke nærmere undersøkelser slik som åpning av vegger eller andre bygningsdeler. I vegg mot våtrom og rom under terreng kan det borres et hull for å gjøre enkle undersøkelser slik som fuktøk.

Når du kjøper en brukt bolig

Når du kjøper en brukt bolig, er det viktig å være oppmerksom på at dette ikke kan sammenlignes med å kjøpe en ny bolig. Måten boligen ble bygget på kan være annerledes enn i dag. Bygninger svekkes over tid, og utsettes for slitasje blant annet på grunn av bruk og vær og vind. Mange boliger fornyes helt eller delvis, noen i flere omganger, eller det oppføres tilbygg. Særlig for boliger som er pusset opp eller endret, er det viktig å merke seg at fornyelse av overflater ikke nødvendigvis betyr at bygningsdeler under er forbedret.

Vurdering mot byggeregler

Den bygningsakkyndige vil vurdere boligen mot hvordan det var vanlig å bygge og regler som gjaldt på søknadstidspunktet. Den bygningsakkyndige ser etter avvik som har betydning for og som reduserer boligens funksjon og verdi, og som kommer frem av forskrift til avhendingslova.

Noen bygningsdeler og forhold vil den bygningsakkyndige vurdere mot dagens regelverk. Etter dagens regelverk vil disse kunne få TG2 eller TG3 uten at det nødvendigvis er krav om at avviket må utbedres. Dette kan gjelde sluk, tettesjikt og fall på bad og vaskerom, forhold som gjelder sikkerhet mot brann, rekkverk, trapper, osv.

Tilstandsrapporten beskriver ikke hele boligen

BYGNINGSSAKKYNDIGE SER FOR EKSEMPEL IKKE PÅ

- vanlig slitasje og normal vedlikeholdstilstand • bagatellmessige forhold som ikke påvirker bygningens bruk eller verdi vesentlig • etasjeskillere • tilleggbygg slik som garasje, bod, annek, naust også videre • utvendige trapper • støttemurer • skjulte installasjoner • installasjoner utenfor bygningen • full funksjonstesting av el- og VVS-installasjoner • geologiske forhold og bygningens plassering på grunn • bygningens planløsning • bygningens innredning • løsøre slik som hvitevarer • utendørs svømmebasseng og pumpearbeid • bygningens estetikk og arkitektur • bygningens lovlighet (bortsett fra bruksendringer, brannceller og forhold som åpenbart kan påvirke helse, miljø og sikkerhet) • fellesarealer (med mindre boligeier har vedlikeholdsplikt for fellesarealer og dette er kjent for bygningsakkyndig, eller fellesarealet har en særlig tilknytning til boligen).

© iVerdi 2023 © Norsk takst 2023

Målen til denne rapporten, inkludert standardtekstene fra Norsk takst, er vernet etter åndsverkenloven og kan kun benyttes av medlemsforetakene i Norsk takst og av takstingeniører som er sertifisert i slikt foretak, samt av kunder hos iVerdi og studenter hos NEAK. For andre aktører er eksemplarframstilling av målen og standardtekster, som utskrift og annen kopiering til bruk som grunnlag for tilsvarende rapporter, bare tillatt når det er hjemlet i lov (kopiering til privat bruk, sitat o.l.) eller avtale med Norsk Takst ([Forside](#)) eller iVerdi ([Hjem-Verdi](#)).

Utytelse i strid med lov eller avtale kan medføre erstatnings- og straffesvar.

Dette trenger du å vite om tilstandsrapporten

Tilstanden vurderes med ulike tilstandsgrader

Tilstanden gir uttrykk for en gitt forventet tilstand, blant annet vurdert ut fra alder og normal bruk. Ved Tilstandsgrad 0 (TG0) og Tilstandsgrad 1 (TG1) gir den bygningsakkyndige normalt ingen begrunnelse for valg av tilstandsgrad. Grunnen er at bygningen eller bygningsdelen da bare har normal slitasje. Ved skjulte konstruksjoner kan alder alene avgjøre tilstandsgrad. Når bygningsakkyndige anbefaler tiltak, for eksempel utbedringer, må brukeren av rapporten vurdere om tiltakene er nødvendige og lønnsomme.

Når den bygningsakkyndige velger tilstandsgrad, baseres vurderingen på faste kriterier som følger av gjeldende bransjestandard for Teknisk tilstandsanalyse ved omsetning av bolig og Forskrift til avhendingslova.



TILSTANDSGRAD 0, TG0: INGEN AVVIK

Bygningsdelen skal være tilnærmet ny, ikke vise tegn på slitasje og det skal være lagt frem dokumentasjon på faglig god utførelse. Det er ingen merknader til delen.



TILSTANDSGRAD 1, TG1: MINDRE AVVIK

Bygningsdelen skal bare ha normal slitasje, og strakstiltak skal ikke anses som nødvendig. Graden kan også brukes når delen er ny, men der dokumentasjon på faglig god utførelse mangler.



TILSTANDSGRAD 2, TG2: VESENTLIGE AVVIK OG MINDRE AVVIK SOM ETTER NS 3600 GIR TG 2

Bygningsdelen skal enten ha feil utførelse, en skade eller symptomer på skade, sterk slitasje eller nedsatt funksjon. Graden gis når bygningsdelen trenger vedlikehold eller tiltak i nær fremtid. Graden skal også brukes når delen er gammel og det er grunn til å varsle om faren for skader på grunn av alderen, eller når det er grunn til å overvåke delen spesielt på grunn av fare for større skader eller følgeskader.

Ved avvik som ikke krever umiddelbare tiltak (ingen umiddelbar kostnad) så blir TG2 markert med en lysere farge.



TILSTANDSGRAD 3, TG3: STORE ELLER ALVORLIGE AVVIK

Denne tilstandsgraden brukes ved kraftige tegn på forhold som man må regne med trenger utbedring straks eller innen kort tid. Det er påvist funksjonssvikt eller sammenbrudd.



IKKE UNDERSØKT/IKKE TILGJENGELIG FOR UNDERSØKELSE

Det kan være avvik/skader som ikke er avdekket.

Hva er et anslag på utbedringskostnad?

Hva det vil koste å utbedre rom eller bygningsdeler, er et forsiktig anslag basert på nåværende kvalitet, registrert avvik og angitte tiltak i rapporten. Anslaget er gitt på generelt grunnlag og må ikke forveksles med et pristilbud fra en håndverker. Det kan foreligge avvik og tiltak som ikke kommer frem av rapporten. Utbedringskostnad avhenger blant annet av personlige valg av og markedspris på materialer og tjenesteyter.

I rapporten skal det settes anslag for utbedringskostnad for TG3, og slikt anslag kan også gis ved TG2.



Beskrivelse av eiendommen

Basert på visuell befaring, enkle fuktindikasjonsmålinger, stikktaginger, opplysninger fra rekviert og offentlige registre, har takstmannen kommet frem til følgende konklusjon på den tekniske tilstanden på leiligheten:

Dette er en tilstandsrapport på leilighet hvor det kun gjøres vurderinger innvendig. Den vurderte leiligheten ligger i 4.etasje og det medfølger bod.

Innvendige overflater og innredninger er forhold som i stor grad er av avhengig av smak, ønsker og behov. Som det fremkommer i rapporten er det registrert enkelte symptomer på avvik fra normal tilstand. Men stor sett som følge av alder, bruk og forventet levetid. Foruten enkelte avvik og oppgraderingsbehov gir boligen et normalt godt inntrykk i forhold til alder. Ny eier vurderer selv behovet for innvendige oppgraderinger. For detaljer henvises det til byggebeskrivelse.

All informasjon om eiendommen med bygg er gitt av selger.

Det er ikke gitt informasjon til takstmann som tilsier at det er skader, lekkasjer, problemer med skadedyr eller maur.

For ytterligere informasjon og andre viktige bemerkninger se under egne premisser og byggebeskrivelser med respektive tilstandsgrader.

Befaringen er utført med begrensninger av at boligen var fullt møblert og bebodd. Det er kun flyttet på mindre møbler, esker eller lignende, dersom det har vært grunn til å mistenke at det skulle skjule betydelige forhold. Dette betyr at det kan være hakk, slitasje og andre forhold som ikke er avdekket på befaringdagen.

Boligbygg med flere boenheter - Byggeår: 1937

UTVENDIG [Gå til side](#)

Boligblokk med bærende konstruksjoner, etasjeskillere og leilighetsskillende vegger i betong/mur, flat takkonstruksjon. Yttertak er ikke besiktiget.

Leilighetene har adkomst via felles oppgang og heis. Grunnforhold kan som regel ikke fastslås med sikkerhet ved visuell kontroll. Det er grunn til å tro at bygningen er fundamentert på faste og komprimerte masser med betong søler samt grunnmur av betong og eventuell fungerende drenering fra angjeldende byggeår. Yttervegger over grunnmur som utvendig er forblendet med pussete flater og fasadeplater.

Vinduer med 2 lags isoler glass med produksjonsår 2006. Flere av vinduene er vanskelig og vurdere da stempelingen er solbleket.

En B-30 og db-35 ytterdør med kikkehull. 2 lags isolerglass terrassedør fra 2007

Utgang fra stue til en balkong på ca. 3m2.

INNENDIG [Gå til side](#)

Overflatebehandling gulv: Parkettgulv.
Overflatebehandling vegger: Malte glatte flater og malte tapetserte flater.

Overflatebehandling himling: Malte glatte flater.

Boligen ligger minimum tre etasjer over bakkenivå og radonmålinger er ikke relevant.

Etasjeskillere i betong.
Det er kun gjort punktmålinger av gulvet på befaringen. Svanker eller lignende kan forekomme. Stikkprøver er foretatt i minst to rom, i hver etasje hvis boligen har det.

VÅTROM [Gå til side](#)

Bad
Bad med fliser på gulv og vegger. Innredningen består av et underskap, servant, speil og armatur med stikk og en dusjone med dusjing direkte på gulv og vegg.
Det er nivilert fra terskel til sluk og det ble målt 1 cm fall. Nedsenket dusjone
Opplegg for vaskemaskin og det er tilkoblet et vannklosett.
Balansert ventilasjon.

Bad hybel
Bad med fliser på gulv og vegger. Innredningen består av et underskap, servant, speil og armatur med stikk og en dusjone med dusjing direkte på gulv og vegg.
Det er nivilert fra terskel til sluk og det ble målt 2 cm fall. Nedsenket dusjone.
Det er tilkoblet et vannklosett.
Balansert ventilasjon.

KJØKKEN [Gå til side](#)

Kjøkkeninnredning med laminert benkeplate med nedfelt oppvaskkum med 1-greps blandebatteri. Børstet stål mellom over og underskap. Det er montert en integrert oppvaskmaskin, integrert komfyr og nedfelt platetopp og det er tilkoblet en ventilator over kokeplass.
Det ble foretatt enkelt fuksøk med MMS søkeinstrument, det ble ikke registrert noe forskjellige verdier på kjøkkengulv.
Det er alltid en fordel å montere komfyrvakt og waterguard på kjøkken.

Hybel kjøkkeninnredning med stål benkeplate med nedfelt oppvaskkum med 1-greps blandebatteri. Det er innfelle kokeyoppet og det er tilkoblet en ventilator over kokeplass.
Det ble foretatt enkelt fuksøk med MMS søkeinstrument, det ble ikke registrert noe forskjellige verdier på kjøkkengulv.
Det er alltid en fordel å montere komfyrvakt og waterguard på kjøkken.
Det er avtrekk via sentralt avtrekksanlegg i bygget.

TEKNISKE INSTALLASJONER [Gå til side](#)

Synlig vannrør av materialtype rør- i- rør system. Øvrig anlegg ligger skjult.
Anlegget er kun visuelt besiktiget da dette krever spesielt utstyr og kompetanse.
Ingen synlige lekkasjer på lett tilgjengelige steder.
Røropplegg og installasjoner er ikke vurdert utover visuell besiktigelse i denne rapporten, da dette krever spesiell kompetanse

Beskrivelse av eiendommen

og autorisasjon. Takstmann er ikke godkjent innenfor området VVS, det anbefales derfor å få en autorisert rørlegger til å gjennomgå anlegget dersom dette er ønskelig.
Skal anleggets tilstand og utskiftningsbehov avklares må anlegget kontrolleres av en fagmann.

Synlig avløpsrør av støpejernsrør/plast, øvrige avløpsrør ligger skjult. Lufting og stakemuligheter på avløpsanlegg er ikke synlig eller vurdert av takstmannen da dette er boligbygg med flere boenheter. Anlegget er kun visuelt besiktiget da dette krever spesielt utstyr og kompetanse.

Røropplegg og installasjoner er ikke vurdert utover visuell besiktigelse i denne rapporten, da dette krever spesiell kompetanse og autorisasjon.
Takstmann er ikke godkjent innenfor området VVS, det anbefales derfor å få en autorisert rørlegger til å gjennomgå anlegget dersom dette er ønskelig. Rør anlegget innbygd i konstruksjonen er ikke vurdert.

Beredere er plassert i himling på badene. Begrenset vurdert.
Elektrisk oppvarming med gulvvarme i hele leiligheten iflg kunde.
Det er ikke gitt informasjon om feil på anlegget.
Varmeinstallasjoner er ikke videre kontrollert eller funksjonstestet under befaringen og det gis ikke TG.

Anlegg med automatsikringer.

Brannslange, sprinkelanlegg og røykvarsler.
Lovpålagt røykvarsler og brannslukertutstyr skal følge boligen ved salg. Brannslukningsutstyret er ikke funksjonstestet.

Arealer [Gå til side](#)

Forutsetninger og vedlegg [Gå til side](#)

Lovlighet [Gå til side](#)

Boligbygg med flere boenheter

- Det foreligger ikke tegninger
- Det er ikke fremvist originale byggetekniske tegninger

Sammendrag av boligens tilstand

Fordeling av tilstandsgrader

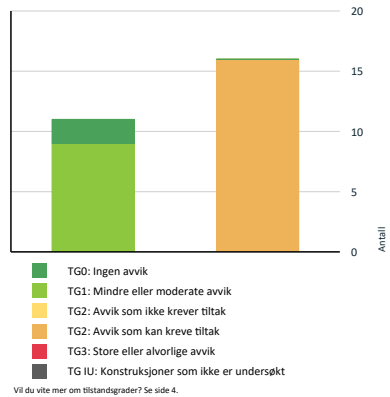

Spesielt for dette oppdraget/rapporten

Oppdraget ble rekvirert av eier via megler og gikk ut på å avholde en Tilstandsrapport Bolig. Rapporten skal reflektere de byggetekniske forhold på befaringstidspunktet som er særlig relevante ved eierskifte. Det er ikke utført byggetekniske vurderinger vedrørende tilstand for borettslagets/sameiets bygg- og fellesarealer.

Rapporten begrenser seg til leiligheten, og det som normalt vil omfattes av eiers selvstendige vedlikeholdsansvar som seksjons- eller andelseier. Normalt utgjør dette alt innenfor leilighets/seksjons/andelens vegger. Tilstandsrapporten tar derfor ikke for seg bygningens fellesdeler som for eksempel tak, yttervegger, grunnmur, drenering, og felles tekniske installasjoner.

Badet blir vurdert ut i fra visuelle observasjoner. Det er viktig å merke seg levetid og risiko ved vannbruk direkte på overflater. Sluk kan i mange tilfeller være vanskelig å vurdere om det er tette overganger og bruk av membran. Hvis det ikke foreligger dokumentasjon eller opplysninger fra selger blir flislagte gulv og vegger vurdert ut i fra at det må antas at det er lagt membran. Det vil alltid fra taksmann anbefales løsninger som tilsier at vannbruk direkte på overflater reduseres. Erfaringer med bad som er bygget av ufaglærte er at levetiden ofte er vesentlig lavere enn normalt.

Dersom det i rapporten er oppgitt årstall for når enkelte bygningsdeler er fornyet, er årstall oppgitt av eier/rekvirert og/eller i tidligere takst (hvis ikke annet er oppgitt) og er ikke kontrollert av undertegnede. Oppgitte årstall må anses som omtrentlige.

Det er sendt ut en ordrebekreftelse i forkant av oppdraget. I denne bekreftelsen etterspørres dokumentasjon. All dokumentasjon som er fremvist til meg er listet opp under "dokumenter". Ingen andre dokumenter er fremvist meg i forbindelse med oppdraget.

Potensielle kjøpere anbefales å samarbeide med bygningskyndig før budgivning både med befaring og med tolkning og forståelse av dette dokument for å ivareta sin undersøkelsesplikt og sikre rett forståelse av kvaliteten på objektet.

Oppsummering av avvik

Vil du vite mer? Se på rommet eller bygningsdelen senere i rapporten.

Boligbygg med flere boenheter

10 1 AVVIK SOM KAN KREVE TILTAK

- 1 Utvendig > Vinduer [Gå til side](#)
- 1 Innvendig > Overflater [Gå til side](#)

Sammendrag av boligens tilstand

- 1 Innvendig > Etasjeskille/gulv mot grunn [Gå til side](#)
- 1 Tekniske installasjoner > Vannledninger [Gå til side](#)
- 1 Tekniske installasjoner > Varmtvannstank [Gå til side](#)
- 1 Tekniske installasjoner > Elektrisk anlegg [Gå til side](#)
- 1 Våtrom > 4. Etasje > Bad > Overflater vegger og himling [Gå til side](#)
- 1 Våtrom > 4. Etasje > Bad > Overflater Gulv [Gå til side](#)
- 1 Våtrom > 4. Etasje > Bad > Sluk, membran og tettesjikt [Gå til side](#)
- 1 Våtrom > 4. Etasje > Bad > Sanitærutstyr og innredning [Gå til side](#)
- 1 Kjøkken > 4. Etasje > Kjøkken > Overflater og innredning [Gå til side](#)
- 1 Kjøkken > 4. Etasje > Kjøkken > Avtrekk [Gå til side](#)
- 1 Våtrom > 4. Etasje > Bad hybel > Overflater vegger og himling [Gå til side](#)
- 1 Våtrom > 4. Etasje > Bad hybel > Overflater Gulv [Gå til side](#)
- 1 Våtrom > 4. Etasje > Bad hybel > Sluk, membran og tettesjikt [Gå til side](#)
- 1 Kjøkken > 4. Etasje > Kjøkken/stue/soverom hybel > Avtrekk [Gå til side](#)

Heimdalsgata 7, 0561 OSLO
Gnr 230 - Bnr 465
0301 OSLO

Stigen Boligtakst AS
Nystuveien 2
1900 FETSUND



Tilstandsrapport

BOLIGBYGG MED FLERE BOENHETER

Byggeår 1937	Kommentar Eiendomsverdi.no
Anvendelse Brukes som bolig.	
Standard Se beskrivelse under konstruksjoner.	
Vedlikehold Se nærmere beskrivelse under Konstruksjoner.	

UTVENDIG

Bygning generelt

Punktet må sees i sammenheng med Takkonstruksjon/Loft

Boligblokk med bærende konstruksjoner, etasjeskillere og leilighetsskillede vegger i betong/mur, flat takkonstruksjon. Yttertak er ikke besiktiget. Leilighetene har adkomst via felles oppgang og heis. Grunnforhold kan som regel ikke fastslås med sikkerhet ved visuell kontroll. Det er grunn til å tro at bygningen er fundamentert på faste og komprimerte masser med betong såler samt grunnmur av betong og eventuell fungerende drenering fra angjeldende byggeår. Yttervegger over grunnmur som utvendig er forblendet med pussede flater og fasadeplater.

10.2 Vinduer

Vinduer med 2 lags isoler glass med produksjonsår 2006. Flere av vinduene er vanskelig og vurdere da stemplingen er solbleket.

Det er ikke avdekket svekkelser eller punkterte glass. Det gjøres oppmerksom på at punkterte vindusglass tidvis kan være svært vanskelig å avdekke og derfor ikke kan utelukkes.

Vurdering av avvik:

- Det er påvist at enkelte vinduer er vanskelig å åpne/lukke.
- Det er avvik:

TG 2 er valgt på grunn av at elementer/materialer har en viss levetid og at halvparten av forventet brukstid er gått. Generelt vil eldre vinduer miste isolasjonsevne og det kan oppleves trekk.

Normal tid før kontroll og justering av vinduer, hengslede er 2 - 8 år.
Normal tid før utskifting av trevindu er 20 - 60 år.

Konsekvens/tiltak

- Vinduer må justeres.
- Tiltak:

10.1 Dører

En B-30 og db-35 ytterdør med kikkehull. 2 lags isolerglass terrassedør fra 2007

Årstall: 2007 **Kilde:** Produksjonsår på produkt

10.1 Balkonger, terrasser og rom under balkonger

Utgang fra stue til en balkong på ca. 3m².

Balkonger, terrasser, tribuner, passasjer og lignende skal ha rekkverk med høyde

- a) minimum 1,2 m der nivåforskjellen er mer enn 10,0 m
- b) minimum 1,0 m der nivåforskjellen er inntil 10,0 m.

Heimdalsgata 7, 0561 OSLO
Gnr 230 - Bnr 465
0301 OSLO

Stigen Boligtakst AS
Nystuveien 2
1900 FETSUND



Tilstandsrapport

INNVENDIG

10.2 Overflater

Overflatebehandling gulv: Parkettgulv.
Overflatebehandling vegger: Malte glatte flater og malte tapetserte flater.
Overflatebehandling himling: Malte glatte flater.

Boligen fremstår som normalt godt vedlikeholdt med vanlig bruksslitasje. Noe vedlikehold av overflater og avslutninger må påberegnes. I en fraflyttet boenhet kan det være slitasje, riper, mindre hull og misfarging på overflater hvor det har vært møblement, bilder og hyller.

Vurdering av avvik:

- Det er avvik:

Noe bruksslitasje på veggflater.

Konsekvens/tiltak

- Tiltak:

Ny eier vurderer selv behovet for innvendige oppgraderinger

10.2 Etasjeskille/gulv mot grunn

Etasjeskillere i betong.

Det er kun gjort punktmålinger av gulvet på befaringen. Svanker eller lignende kan forekomme. Stikkprøver er foretatt i minst to rom, i hver etasje hvis boligen har det.

Vurdering av avvik:

- Det er målt høydeforskjell på mellom 15-30 mm gjennom hele rommet. Tilstandsgrad 2 gis med bakgrunn i standardens krav til godkjente måleavvik.

Det er registrert noen skjevheter.
Det er flere rom som er nivilert, ikke alle rom med avvik blir nevnt

Ved enkel nivellering av :
Stue er det registreres et høydeavvik på ca. 2cm igjennom rommet.

Målinger er utført på tilfeldige steder. Større skjevheter kan ikke utelukkes.

Med bakgrunn i at bygningen har "satt" seg etter oppføringen, må enkelte mindre skjevheter dog påregnes.

Konsekvens/tiltak

- For å få tilstandsgrad 0 eller 1 må høydeforskjeller rettes opp. Det vil imidlertid sjelden være økonomisk rasjonelt som et enkeltstående tiltak i en bolig som dette. Dersom boligen en gang skal renoveres, kan man vurdere slike tiltak.

10.0 Radon

Boligen ligger minimum tre etasjer over bakkenivå og radonmålinger er ikke relevant.

10.1 Innvendige dører

Innerdører i trekram med malt listverk. 2 dører med stempel b-30 og db- 35.

VÅTROM

4. ETASJE > BAD

Generell

Bad med fliser på gulv og vegger. Innredningen består av et underskap, servant, speil og armatur med stikk og en dusjone med dusjing direkte på gulv og vegg.

Heimdalsgata 7, 0561 OSLO
Gnr 230 - Bnr 465
0301 OSLO

Stigen Boligtakst AS
Nystuveveien 2
1900 FETSUND



Tilstandsrapport

Det er nivilert fra terskel til sluk og det ble målt 1 cm fall. Nedsenket dusjsone
Opplegg for vaskemaskin og det er tilkoblet et vannklosett.
Balansert ventilasjon.

Takstmannen kontrollerer alltid med fuktindikator i våtsoner/risikoområder på bad. Om ikke annet er kommentert, har takstmannen ikke registrert skadelig/unormal fukt i områder på befaringstidspunktet.

Badet blir vurdert ut i fra visuelle observasjoner. Det er viktig å merke seg levetid og risiko ved vannbruk direkte på overflater. Hvis det ikke foreligger dokumentasjon eller opplysninger fra selger blir flislagte gulv og vegger vurdert ut i fra at det må antas at det er lagt membran. Det vil alltid fra takstmann anbefales løsninger som tilsier at vannbruk direkte på overflater reduseres.

Sluk kan i mange tilfeller være vanskelig å vurdere om det er tette overganger og bruk av membran. Dette grunnet smuss og groing.

Normal forventet levetid for våtrom er 15-25 år avhengig av oppbygging og bruksbelastning. Ved 50% av oppbrukt levetid må det påregnes utbedringer på sikt.

Årstall: 2007 Kilde: Eier

4. ETASJE > BAD

10.2 Overflater vegger og himling

Flislagt vegger.
Overflatebehandlinger: malte glatte flater. Det er montert downlights. Ukjent hvordan spotter er montert/forseglet.

Årstall: 2007 Kilde: Eier

Vurdering av avvik:

- Det er avvik:

Det er observerte aldersrelaterte forhold i fuger.

Konsekvens/tiltak

- Tiltak:

Det bør påregnes påkostninger på utbedringer av fuger. Det anbefales montering av dusjkabinett.

4. ETASJE > BAD

10.2 Overflater Gulv

Badet har flislagt gulv og elektriske varmekabler. Det er nivilert fra terskel til sluk og det ble målt 1cm fall. Øvrig gulvflate med motfall på 0,5 cm.

Det er kun gjort punktmålinger av gulvet på befaringen og ikke testet med vann. Svanker kan forekomme.

Årstall: 2007 Kilde: Eier

Vurdering av avvik:

- Det er påvist at noen fliser har bom (hulrom under).
- Det er avvik:

Det ble med fuktindikator registrert fukt men ikke unormalt som følge av daglig bruk. Det er forøvrig registrert aldersrelaterte forhold i fuger.

Det er tetningslist ved dusjsonen noe som er uheldig ved en eventuell vannlekkasje ellers på badet.

Krav til fall utenfor dusjsonen er ikke tilfredsstillende. Det er registrert motfall på 0,5cm.

Konsekvens/tiltak

- Tiltak:
- Gjennomføre ytterligere undersøkelser og foreta utbedring av skade.

Heimdalsgata 7, 0561 OSLO
Gnr 230 - Bnr 465
0301 OSLO

Stigen Boligtakst AS
Nystuveveien 2
1900 FETSUND



Tilstandsrapport

Det bør lages en dreneringshull slik at eventuelt vannlekkasje kan renne til sluket.

Det bør påregnes påkostninger på utbedringer av fuger. Det anbefales montering av dusjkabinett.

Eventuelt reparasjon av fliser med bom(hulrom)
Forsiktig fjerne flisen(e) med bom ved hjelp av meisler og varme (for å redusere skade på flisen hvis den skal gjenbrukes).
Fersking og ny liming:
Fjerne gammelt lim fra underlaget og påføre nytt flislim jevnt før flisen legges på nytt.
Fuging:
Reetablere fugene etter at limet har tørket.

4. ETASJE > BAD

10.2 Sluk, membran og tettesjikt

Det er nyere stålsluk og ukjent tettesjikt/membran. Membranen ligger ellers skjult i konstruksjonen og kan ikke kontrolleres uten å gjøre destruktive inngrep ved å demontere fliser.

Årstall: 2007 Kilde: Eier

Vurdering av avvik:

- Vurdering basert på alder. Tilstandsgrad 2 gis med bakgrunn i at mer enn halvparten av forventet brukstid for membran/tettesjikt er passert. Det er nå ingen symptomer på funksjonsvekkelse, men vær oppmerksom på at dette er en risikokonstruksjon.

Konsekvens/tiltak

- Overvåk tilstanden jevnlig. For å få tilstandsgrad 0 eller 1 må tettesjiktet skiftes ut, men tidspunktet for når dette er nødvendig er vanskelig å si noe om. Ved renovering, påse at alle forhold med tettesjiktet, våtsoner, sluk, røranlegg mv. dokumenteres.

4. ETASJE > BAD

10.2 Sanitærutstyr og innredning

Innredningen består av et underskap, servant, speil og armatur med stikk og en dusjsone med dusjing direkte på gulv og vegg.
Opplegg for vaskemaskin og det er tilkoblet et vannklosett.

Årstall: 2007 Kilde: Eier

Vurdering av avvik:

- Det er avvik:

Innredningen fremstår med noe slitasje,

Konsekvens/tiltak

- Tiltak:

Ny eier vurderer selv behovet for innvendige oppgraderinger

4. ETASJE > BAD

10.1 Ventilasjon

Balansert ventilasjon.
Kapasitet og mengde luftutskifting er ikke kontrollert da det krever eget utstyr for måling og hører ikke under nivå 1 undersøkelse. Det er kun utført enkel kontroll av ventilasjon ved bruk av et ark/papir eller røykcampull. Det er ikke foretatt tallfestede målinger.

Årstall: 2007 Kilde: Eier

4. ETASJE > BAD

Fukt i tiliggende konstruksjoner

Det ble utført hulltaking i tilstøtende vegg. Det er bunnsvill av stål og derfor ikke mulig og måle med pigger. Det ble utført fuktmåling med en fuktsøker på gulv og vegger uten å registrere noe unormal fukt. Fuktsøk med instrumenter på bad med fliser vil kunne gi utslag på fukt, selv om membransjiktet er tett. Fuktsøkeren søker ca. 2-3 cm ned i underlaget, men kan ikke bestemme om denne fukten er oppe på eller bak membran. Et utslag på en fuktsøker er derfor bare veiledende.

Tilstandsrapport

4. ETASJE > BAD HYBEL

Generell

Bad med fliser på gulv og vegger. Innredningen består av et underskap, servant, speil og armatur med stikk og en dusjone med dusjing direkte på gulv og vegg.

Det er nivilert fra terskel til sluk og det ble målt 2 cm fall. Nedsenket dusjone.

Det er tilkoblet et vannklosett.

Balansert ventilasjon.

Takstmannen kontrollerer alltid med fuktindikator i våtsoner/risikoområder på bad. Om ikke annet er kommentert, har takstmannen ikke registrert skadelig/unormal fukt i områder på befaringstidspunktet.

Badet blir vurdert ut i fra visuelle observasjoner. Det er viktig å merke seg levetid og risiko ved vannbruk direkte på overflater. Hvis det ikke foreligger dokumentasjon eller opplysninger fra selger blir flislagte gulv og vegger vurdert ut i fra at det må antas at det er lagt membran. Det vil alltid fra takstmann anbefales løsninger som tilsier at vannbruk direkte på overflater reduseres.

Sluk kan i mange tilfeller være vanskelig å vurdere om det er tette overganger og bruk av membran. Dette grunnet smuss og groing.

Normal forventet levetid for våtrom er 15-25 år avhengig av oppbygging og bruksbelastning. Ved 50% av oppbrukt levetid må det påregnes utbedringer på sikt.

Årstall: 2007

Kilde: Eier

4. ETASJE > BAD HYBEL

Overflater vegger og himling

Flislagt vegger

Overflatebehandling: malte glatte flater. Det er montert downlights. Ukjent hvordan spotter er montert/forseglet.

Årstall: 2007

Kilde: Eier

Vurdering av avvik:

- Det er vindu/dør med ikke fuktbestandige materialer i våtsonen (ved vask, dusj, badekar, osv.), løsningen eller byggematerialet er uegnet
- Det er avvik:

Det er observerte aldersrelaterte forhold i fuger.

Dør er nærmere enn 1 meter fra våtsonen.

Konsekvens/tiltak

- Uegnete materialer må fuktbeskyttes/utskiftes.

- Tiltak:

Det bør påregnes påkostninger på utbedringer av fuger. Det anbefales montering av dusjkabinett.

Det er ikke observert avvik på befaringsdag og ingen umiddelbar vedlikehold.

4. ETASJE > BAD HYBEL

Overflater Gulv

Våtrom har flislagt gulv og elektriske varmekabler. Det er nivilert fra terskel til sluk og det ble målt 2 cm fall.

Det er kun gjort punktmålinger av gulvet på befaringen og ikke testet med vann. Svanker kan forekomme.

Årstall: 2007

Kilde: Eier

Vurdering av avvik:

- Det er påvist at noen fliser har bom (hulrom under).
- Det er påvist sprekker i fliser.
- Krav til fall (høydeforskjell) er ikke oppfylt, men det er fall til sluk.

Konsekvens/tiltak

Tilstandsrapport

• Vær oppmerksom ved bruk. For å få tilstandsgrad 0 eller 1 må gulvet bygges om, for å få riktig fall til sluk. Det vil imidlertid sjelden være økonomisk rasjonelt som et enkeltstående tiltak. Ved en eventuell renovering, påse at våtrommet bygges med riktig fall til sluk.

Eventuelt reparasjon av fliser med bom(hulrom)

Forsiktig fjerne flisen(e) med bom ved hjelp av meisler og varme (for å redusere skade på flisen hvis den skal gjenbrukes).

Rensning og ny liming:

Fjerne gammelt lim fra underlaget og påføre nytt flislim jevnt før flisen legges på nytt.

Fuging:

Reetablere fugene etter at limet har tørket.

4. ETASJE > BAD HYBEL

Sluk, membran og tettesjikt

Det er nyere stålsluk og ukjent tettesjikt/membran. Membranen ligger ellers skjult i konstruksjonen og kan ikke kontrolleres uten å gjøre destruktive inngrep ved å demontere fliser.

Årstall: 2007

Kilde: Eier

Vurdering av avvik:

- Vurdering basert på alder. Tilstandsgrad 2 gis med bakgrunn i at mer enn halvparten av forventet brukstid for membran/tettesjikt er passert. Det er nå ingen symptomer på funksjonsvekkelse, men vær oppmerksom på at dette er en risikokonstruksjon.

Konsekvens/tiltak

- Overvåk tilstanden jevnlig. For å få tilstandsgrad 0 eller 1 må tettesjiktet skiftes ut, men tidspunktet for når dette er nødvendig er vanskelig å si noe om. Ved renovering, påse at alle forhold med tettesjiktet, våtsoner, sluk, røranlegg mv. dokumenteres.

4. ETASJE > BAD HYBEL

Sanitærutstyr og innredning

Innredningen består av et underskap, servant, speil og armatur med stikk og en dusjone med dusjing direkte på gulv og vegg.

Det er tilkoblet et vannklosett.

Årstall: 2007

Kilde: Eier

4. ETASJE > BAD HYBEL

Ventilasjon

Balansert ventilasjon.

Kapasitet og mengde luftutskifting er ikke kontrollert da det krever eget utstyr for måling og hører ikke under nivå 1 undersøkelse. Det er kun utført enkel kontroll av ventilasjon ved bruk av et ark/papir eller røykappull. Det er ikke foretatt tallfestede målinger.

Årstall: 2007

Kilde: Eier

4. ETASJE > BAD HYBEL

Tilliggende konstruksjoner våtrom

Det ble utført hulltaking i tilstøtende vegg. Det er bunnsvill av stål og derfor ikke mulig og måle med pigger. Det ble utført fuktmåling med en fuktsøker på gulv og vegger uten å registrere noe unormal fukt. Fuktsøk med instrumenter på bad med fliser vil kunne gi utslag på fukt, selv om membransjiktet er tett. Fuktsøkeren søker ca. 2-3 cm ned i underlaget, men kan ikke bestemme om denne fukten er oppe på eller bak membran. Et utslag på en fuktsøker er derfor bare veiledende.

KJØKKEN

4. ETASJE > KJØKKEN

Overflater og innredning

Kjøkkeninnredning med laminert benkeplate med nedfelt oppvaskkum med 1-greps blandebatteri. Børstet stål mellom over og underskap. Det er montert en integrert oppvaskmaskin, integrert komfyr og nedfelt platetopp og det er tilkoblet en ventilator over kokeplass.



Tilstandsrapport

Det ble foretatt enkelt fuksøk med MMS søkeinstrument, det ble ikke registrert noe forskjellige verdier på kjøkkengulv.

Det er alltid en fordel å montere komfyrvakt og waterguard på kjøkken.

Årstall: 2007 Kilde: Eier

Vurdering av avvik:

- Det er avvik:

Kjøkken fremstår med noe slitasje, men vurderes å være i tilfredsstillende funksjonell stand. Ingen unormale fuktverdier ble påvist i utsatte soner.

Konsekvens/tiltak

- Tiltak:

Ingen umiddelbar utbedring. Ny eier vurderer selv behovet for innvendige oppgraderinger.

4. ETASJE > KJØKKEN

TO 2 Avtrekk

Det er avtrekk via sentralt avtrekksanlegg i bygget.

Årstall: 2007 Kilde: Eier

Vurdering av avvik:

- Det er avvik:

Dårlig avtrekk på befaringdag.

Konsekvens/tiltak

- Tiltak:

Dette bør undersøkes nærmere. Mulig rens av filteret holder.

4. ETASJE > KJØKKEN/STUE/SOVEROM HYBEL

TO 1 Overflater og innredning

Hybel kjøkkeninnredning med stål benkeplate med nedfelt oppvaskum med 1-greps blandebatteri. Det er innfelt kokepoppet og det er tilkoblet en ventilator over kokeplass.

Det ble foretatt enkelt fuksøk med MMS søkeinstrument, det ble ikke registrert noe forskjellige verdier på kjøkkengulv.

Det er alltid en fordel å montere komfyrvakt og waterguard på kjøkken.

Årstall: 2017 Kilde: Eier

4. ETASJE > KJØKKEN/STUE/SOVEROM HYBEL

TO 2 Avtrekk

Det er avtrekk via sentralt avtrekksanlegg i bygget.

Årstall: 2007 Kilde: Eier

Vurdering av avvik:

- Det er avvik:

Dårlig avtrekk på befaringdag.

Konsekvens/tiltak

- Tiltak:

Dette bør undersøkes nærmere. Mulig rens av filteret holder.

TEKNISKE INSTALLASJONER

TO 2 Vannledninger



Tilstandsrapport

Synlig vannrør av materialtype rør-i-rør system. Øvrig anlegg ligger skjult. Anlegget er kun visuelt besiktiget da dette krever spesielt utstyr og kompetanse. Ingen synlige lekkasjer på lett tilgjengelige steder.

Røropplegg og installasjoner er ikke vurdert utover visuell besiktigelse i denne rapporten, da dette krever spesiell kompetanse og autorisasjon. Takstmann er ikke godkjent innenfor området VVS, det anbefales derfor å få en autorisert rørlegger til å gjennomgå anlegget dersom dette er ønskelig. Skal anleggets tilstand og utskiftningsbehov avklares må anlegget kontrolleres av en fagmann.

Årstall: 2007 Kilde: Eier

Vurdering av avvik:

- Det er avvik:

Samlestokk til rør i rør systemet ligger i himlingen over badet uten lekkasje sikring.

Konsekvens/tiltak

- Tiltak:

Det bør foretas tiltak på anlegget som sikrer bedre løsning på eventuelt lekkasjevann fra rør i rør system. Montere waterguard kan være en løsning.

TO 1 Avløpsrør

Synlig avløpsrør av støpejernsrør/plast, øvrige avløpsrør ligger skjult.

Lufting og stakemuligheter på avløpsanlegg er ikke synlig eller vurdert av takstmannen da dette er boligbygg med flere boenheter. Anlegget er kun visuelt besiktiget da dette krever spesielt utstyr og kompetanse.

Røropplegg og installasjoner er ikke vurdert utover visuell besiktigelse i denne rapporten, da dette krever spesiell kompetanse og autorisasjon. Takstmann er ikke godkjent innenfor området VVS, det anbefales derfor å få en autorisert rørlegger til å gjennomgå anlegget dersom dette er ønskelig. Rør anlegget innbygd i konstruksjonen er ikke vurdert.

Årstall: 2007 Kilde: Eier

TO 1 Ventilasjon

Balansert ventilasjon.

Kapasitet og mengde luftutskifting er ikke kontrollert da det krever eget utstyr for måling og hører ikke under nivå 1 undersøkelse. Det er kun utført enkel kontroll av ventilasjon ved bruk av et ark/papir eller røykpull. Det er ikke foretatt tallfestede målinger, men ventilasjonen antas og fungere tilfredsstillende

Årstall: 2007 Kilde: Eier

TO 2 Varmtvannstank

Beredere er plassert i himling på badene. Begrenset vurdert.

Vurdering av avvik:

- Det er ikke påvist tilfredsstillende el-tilkobling av varmtvannstank iht. gjeldende forskrift.

Konsekvens/tiltak

- Det bør etableres tilfredsstillende el-tilkobling etter gjeldende forskrift.

Andre installasjoner

Elektrisk oppvarming med gulvvarme i hele leiligheten iflg kunde.

Det er ikke gitt informasjon om feil på anlegget.

Varmeinstallasjoner er ikke videre kontrollert eller funksjonstestet under befaringen og det gis ikke TG.

TO 2 Elektrisk anlegg

Heimdalsgata 7, 0561 OSLO
Gnr 230 - Bnr 465
0301 OSLO

Stigen Boligtakst AS
Nystuveien 2
1900 FETSUND



Tilstandsrapport

Dette er en forenklet kontroll begrenset til de spørsmål og undersøkelser som forskrift til avhendingslova (tryggere bolighandel) § 2-18 inneholder. Dette kan ikke sammenlignes med en kontroll utført av offentlig myndighet (Det lokale eltilsyn) eller registrert elektrivirksomhet, og en bygningsakkyndig har verken kompetanse eller lov til å foreta en slik kontroll.

Tilstandsgraden er vurdert ut fra den forenklede og begrensede kontrollen som forskriften inneholder. El-anlegget kan ha feil og mangler som en slik forenklet undersøkelse ikke vil avdekke. Vær derfor oppmerksom på denne risikoen, og søk videre veiledning eller få en fullstendig kontroll utført av registrert elektrivirksomhet.

Anlegg med automatsikringer.

Elektriske anlegg er ikke testet, men kun visuelt besiktiget. Da dette ikke er bygningsakkyndige kompetanseområde er noen av svarene gitt på ett generelt grunnlag ut fra befaringsdagen. Ønskes en grundigere kontroll av elektriske anlegg anbefales en el sjekk utført av en autorisert elektriker.

Den bygningsakkyndige oppgaver knyttet til el-anlegget handler om å etterspørre informasjon og dokumentasjon fra selger, og gjennomføre observasjoner (visuelt), som for eksempel å se etter tegn på termiske skader på kabler, elektrisk utstyr osv. Det er ikke den bygningsakkyndige sitt ansvar å gjennomføre kontroll av det elektriske anlegget.

Kravet om samsvarserklæring gjelder både for anlegg som er nyere enn 1999, og for endringer på anlegg fra før 1999. Samsvarserklæringene skal følge boligen, slik at eier av huset har oversikt over hvilke arbeider som er gjort på det elektriske anlegget. Samsvarserklæringen viser hvilke arbeider som er gjort, og hvem som har utført arbeidet. Dette er viktig for å dokumentere at arbeidet er utført av elektriker og ikke ufaglært person. Det skal utarbeides samsvarserklæring for alle arbeider som utføres på det elektriske anlegget, også mindre arbeider.

Generelt om anlegget

1. Er det tegn til at det har vært termiske skader (tegn på varmgang) på kabler, brytere, downlights, stikkontakter og elektrisk utstyr? Sjekk samtidig tilstanden på elektrisk tilkobling av varmtvannsbereder, jmfør eget punkt under varmtvannstank

Nei

2. Er der synlig defekter på kabler eller er disse ikke tilstrekkelig festet?

Nei

Inntak og sikringsskap

3. Er det tegn på at kabelinnføringer og hull i inntak og sikringsskap ikke er tette, så langt dette er mulig å sjekke uten å fjerne kapslinger?

Nei

4. Finnes det kursfortegnelse, og er den i samsvar med antall sikringer?

Ja

5. Foreta en helhetsvurdering av det elektriske anlegget, dets alder, allmenne tilstand og fare for liv og helse. Bør det elektriske anlegget ha en utvidet el-kontroll?

Ja Det foreligger ikke dokumentasjon på anlegget, og heller ikke el-tilsyns kontroll siste 5 årene.

Det anbefales at det innhentes lovpålagt dokumentasjon fra utførende elektroinstallasjonsfirma, alternativt anbefales det en generell gjennomgang av el-anlegget av el-fagmann.

Generell kommentar

Eier/bruker av ett elektrisk anlegg vil i alle tilfeller stå som den ansvarlige for hva som er utført/vedlikeholdt på det elektrisk anlegget.

100 Branntekniske forhold

Dette er en forenklet kontroll begrenset til de spørsmål som fremkommer under. Tilstandsgraden er basert på retningslinjer til disse spørsmålene i bransjestandarden NS3600. Dette kan ikke sammenlignes med en fullstendig kontroll av branntekniske forhold av offentlig myndighet, eller en vurdering av boligens branntekniske forhold eller prosjektering fra en rådgiver med spesialkompetanse. En bygningsakkyndig har verken kompetanse til å gi slik veiledning eller lov til å foreta en slik kontroll.

Tilstandsgraden er vurdert ut fra den forenklede og begrensede kontrollen. Det kan være feil og mangler om branntekniske forhold som en slik forenklet undersøkelse ikke vil avdekke. Vær derfor oppmerksom på denne risikoen, og søk videre veiledning eller rådgivning.

Brannslange, sprinkelanlegg og røykvarsler.

Lovpålagt røykvarsler og brannslukkerutstyr skal følge boligen ved salg. Brannslukningsutstyret er ikke funksjonstestet.

1. Er det mangler for brannslukningsutstyr i boligen iht. forskriftskrav på søknadstidspunktet, men minst Byggeforskrift 1985?

Nei

2. Er det skader på brannslukningsutstyr eller er apparatet eldre enn 10 år?

Heimdalsgata 7, 0561 OSLO
Gnr 230 - Bnr 465
0301 OSLO

Stigen Boligtakst AS
Nystuveien 2
1900 FETSUND



Tilstandsrapport

Nei

3. Er det mangler på røykvarsler i boligen iht. forskriftskrav på søknadstidspunktet, men minst Byggeforskrift 1985?

Nei

4. Er det skader på røykvarslere?

Nei

Heimdalsgata 7, 0561 OSLO
Gnr 230 - Bnr 465
0301 OSLO

Stigen Bolligtakst AS
Nystuveien 2
1900 FETSUND
Norsk takst

Heimdalsgata 7, 0561 OSLO
Gnr 230 - Bnr 465
0301 OSLO

Stigen Bolligtakst AS
Nystuveien 2
1900 FETSUND
Norsk takst

Arealer, byggetegninger og brannceller

Standard gjeldende fra 01.01.2024

Arealmålinger og arealoppsett er basert på Norsk standard 3940:2023 Areal- og volum-beregninger av bygninger. Arealet gjelder for tidspunktet da boligen ble målt

Hva er måleverdig areal?

Areal et rommet må ha minst 1,90 m fri høyde over gulvet og minst bredde på 0,60 m. Et loft med skråtak vil for eksempel bare få registrert målbart areal der høyden er minst 1,90 m og bredden minst 0,60 m. Rommet må ha dør eller luke, og gangbart gulv.

Hva er bruksareal?

BRA = BRA-i + BRA-e + BRA-b

Bruksarealet for bygningen er bruttoarealet minus arealet som opptas av yttervegger.

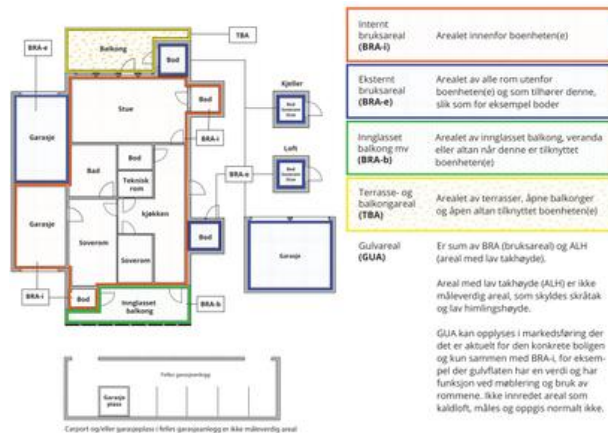

Internt bruksareal (BRA-i) Areal et innenfor boenheter(e)

Eksternt bruksareal (BRA-e) Areal et av alle rom utenfor boenheter(e) og som tilhører denne, slik som for eksempel bod

Innglasset balkong mv (BRA-b) Areal et av innglasset balkong, veranda eller altan når denne er tilknyttet boenheter(e)

Terrasse- og balkongareal (TBA) Areal et av terrasser, åpne balkonger og åpne altan tilknyttet boenheter(e)

Gulvareal (GUA) Er sum av BRA (bruksareal) og ALH (areal med lav takhøyde)

Areal med lav takhøyde (ALH) er ikke måleverdig areal, som skyldes skråtak og lav himlingshøyde.

GUA kan opplyses i markedsføring der det er aktuelt for den konkrete boligen og kun sammen med BRA-i, for eksempel der gulvflaten har en verdi og har funksjon ved møblering og bruk av rommets. Ikke innredet areal som kaldloft, måles og oppgis normalt ikke.

Areal et kan ikke alltid fastsettes nøyaktig

Areal et kan være komplisert eller umulig å måle opp nøyaktig fordi det er vanskelig å fastslå tykkelsen på innervegger, skjevheter i og utforming av bygningskonstruksjoner som karnapp, buer og vinkler som ikke er rette, åpne rom over flere etasjer og så videre.

Eiendommens markedsverdi kan ikke baseres på en matematisk beregning basert på antall kvadratmeter opplyst i rapporten. Opplysninger om areal kan altså ikke alene benyttes for å beregne eiendommens verdi.

Den bygningsakkyndige kan avdekke eventuelle bruksendringer og avvik i branncelleinndeling

Den bygningsakkyndige ser på byggetegninger hvis de er tilgjengelige og dette er en del av oppdraget og vurderer bruken av boligen opp mot tegningene. Hvis den bygningsakkyndige avdekker at en bolig ikke ser ut til å være delt opp i brannceller etter kravene i byggeteknisk forskrift på befaringstidspunktet, skal det opplyses om dette.

Reglene om bruksendring og brannceller kan være kompliserte. Søk videre faglige råd om rapporten ikke gir deg svar. Den bygningsakkyndige kan ikke vurdere og svare på alle spørsmål, og kan heller ikke vite om kommunen kan gi unntak for kravene som gjelder. [Vil du vite mer?](#)

Om brannceller

En branncelle er hele eller avgrensede deler av en bygning hvor en brann fritt kan utvikle seg uten at den kan spre seg til andre bygninger eller andre deler av bygningen i løpet av en fastsatt tid.

Om bruksendring

Bruksendring er å endre bruken av et rom fra en tillatt bruk til en annen. Dette kan kreve søknad og tillatelse, for eksempel hvis du endrer et rom fra bod til soverom eller arbeidsrom, eller hvis du endrer en bolig til separate boliger.

Rom for varig opphold har krav til takhøyde, romstørrelse, rømningsvei og lysforhold som må være oppfylt. Du kan søke kommunen om unntak for kravene, men kan ikke regne med å få unntak for krav som går på helse og sikkerhet, for eksempel krav til rømningsvei.

Bruksendring som krever godkjenning, og som ikke er søkt bruksendret, er ulovlig. Kommunen kan etter plan- og bygningsloven kapittel 32 forfølge overtredelser. Kommunen kan pålegge deg å avslutte den ulovlige bruken, eventuelt å rette eller tilbakeføre rommet til godkjent bruk.

Boligbygg med flere boenheter

Etasje	Bruksareal BRA m ²			SUM	Terrasse- og balkongareal (TBA)
	Internt bruksareal (BRA-i)	Eksternt bruksareal (BRA-e)	Innglasset balkong (BRA-b)		
4. Etasje	102			102	3
Kjeller		8		8	
SUM	102	8			3
SUM BRA	110				

Romfordeling

Etasje	Internt bruksareal (BRA-i)	Eksternt bruksareal (BRA-e)	Innglasset balkong (BRA-b)
4. Etasje	Bad, Kjøkken, Bad hybel, Kjøkken/stue/soverom hybel, Entré, Stue, Gang, Soverom, Soverom 2		
Kjeller		Bod	

Kommentar

Arealene er oppmålt på stedet på best mulig måte med laser. På grunn av møbler/innredning kan det forekomme avvik på deler av oppmålingen da noen mål er tatt høyere opp på veggen enn anbefalt. Vegger kan være skjeve og kan gi andre mål enn ved måling langs gulvet. Alle rombenevnelser er oppgitt etter rommens faktiske bruk uten hensyn til byggeforskriftens krav til "rom for varig opphold".

Det gjøres oppmerksom på at arealopplysninger i denne rapporten er basert på en fysisk oppmåling, og kan avvike fra arealopplysninger basert på byggemeldte tegninger. Dersom det ikke er fremlagt byggemeldte tegninger for boligen, vil den bygningsakkyndige i de fleste tilfeller ikke kunne måle opp skjulte sjakter o.l. Sjakter som betjener flere bruksenheter eller andre formål, for eksempel avfallsjakter.

Kunde opplyser at det medfølger bod og arealet er målt opp på stedet, arealet er ca. da bod er fylt opp med lagrede gjenstander.

Kunde opplyser at det medfølger en biloppstillingsplass i garasjeanlegg med elbil- lader.

Areal et i denne boligen er vanskelig eller umulig å måle opp helt nøyaktig på grunn av utforming/innredning av rom/bygningskonstruksjoner. Areal et fastsatt omtrentlig og skjønsmessig. Planløsninger og vinkel skjevheter gjør det vanskelig å måle noe som gjør arealet vanskelig eller umulig å måle nøyaktig. Det kan påregnes avvik på arealet. Areal et er derfor fastsatt omtrentlig

Lovlighet

Byggetegninger

Det foreligger ikke tegninger

Kommentar: Det er ikke fremvist originale byggetekniske tegninger

Brannceller

Er det påvist synlige tegn på avvik i branncelleinndeling ut ifra dagens byggeteknisk forskrift?

Ja Nei

Nyere håndverkstjenester

Er det ifølge eier utført håndverkstjenester på boligen siste 5 år?

Ja Nei

Krav for rom til varig opphold

Er det påvist avvik i forhold til rømningsvei, dagslysflate eller takhøyde?

Ja Nei

Kommentar: Det er ikke foretatt noen vurderinger rundt brann- og rømningsveier vedrørende sameiets/borettslagets fellesarealer/trapperom. Det forventes at sameiet/borettslagets har innarbeidet rutiner for dette.

Det er rømningsvei ut fra leilighet til fellesoppgang. Det antas at øvrig rømming fra fellesarealer er ivarettatt og at dette er blokkens ansvar.

Dette er ikke kontrollert videre.

Det er ikke foretatt inngrep i konstruksjoner, eller flyttet skap/innredning for å avdekke evt. avvik i branncelleinndeling. Observasjoner er kun visuelt på synlige overflater. Branncelledelende vegger og etasjeskille er umulig å kontrollere opp mot forskriftskrav uten å foreta inngrep i konstruksjoner og er av den grunn ikke kontrollert av takstmann.

Arealer

Heimdalsgata 7, 0561 OSLO
Gnr 230 - Bnr 465
0301 OSLO

Stigen Boligtakst AS
Nystuveien 2
1900 FETSUND
Norsk takst

Total fordeling mellom P-ROM og S-ROM

Tabellen under viser fordelingen av P-ROM og S-ROM etter veiledningen til NS 3940: 2012. Dette er til informasjon og til sammenligning. Tallene er omtrentlige, kan avvike fra faktiske målinger og er ikke juridisk bindende

	P-ROM(m2)	S-ROM(m2)
Boligbygg med flere boenheter	102	0

Kommentar

Boligbygg med flere boenheter

Rom som ligger utenfor boenheten, men som eier har påvist og/eller opplyst at tilhører boenheten, er oppmålt og inkludert i BRA-e. Det er ikke fremvist dokumentasjon på at rommet tilhører boenheten. Rom utenfor boenheten kan omdisponeres av borettslaget/sameiet og dette kan påvirke boligens BRA.

Befarings - og eiendomsopplysninger

Befaring

Dato	Til stede	Rolle
28.4.2025	Jo Henrik Stigen Sanja og Emir Dzanic	Takstingeniør Kunde

Matrikkeldata

Kommune	gnr.	bnr.	fnr.	snr.	Areal	Kilde	Eieforhold
301 OSLO	230	465	0	43	1170 m ²	Eiendomsverdi.no	Eiet

Adresse

Heimdalsgata 7

Hjemmelshaver

Dzanic Emir, Dzanic Sanja

Kommentar

Informasjon om eiendommen er hentet fra www.eiendomsverdi.no

Eierandel

102 / 3682

Heimdalsgata 7, 0561 OSLO
Gnr 230 - Bnr 465
0301 OSLO

Stigen Boligtakst AS
Nystuveien 2
1900 FETSUND
Norsk takst

Eiendomsopplysninger

Beliggenhet

Beliggenhet på Grünerløkka, med nærhet til alt av kulturelle begivenheter, parker og utesteder. Grünerløkka er en av de mest populære og attraktive bydelene i sentrale Oslo. Området er i dag mest kjent for sitt pulserende uteliv, store mangfold av restauranter, hyggelige gatecaféer, markeder og små nisjeforretninger.

Adkomstvei

Offentlig og interne veier.

Tilknytning vann

Offentlig og privat. Privat ledning frem til offentlig ledningsnett. Private ledninger vedlikeholdes for eiers (Borettslagets/sameiets) regning.

Tilknytning avløp

Offentlig og privat. Privat ledning frem til offentlig ledningsnett. Private ledninger vedlikeholdes for eiers (Borettslagets/sameiets) regning.

Regulering

Se kommunens planer i området.

Om tomten

Sameiet eier tomten på 1 170 m².

Tinglyste/andre forhold

Eier/revirent bes lese takstdokumentet før bruk for å avdekke eventuelle feil eller mangler. Takstmannen har ikke undersøkt/vurdert regulering eller andre forhold i bygningsetaten, forøvrig ingen spesielle forhold takstmannen ble gjort kjent med på befaringen. For eventuelt andre servitutter/bestemmelser på seksjonen/eiendommen henvises til Statens kartverk ved Tinglysningen, tlf: 32118800.

Siste hjemmelsovergang

Kjøpesum	Type
0	Annet

Kilder og vedlegg

Dokumenter

Beskrivelse	Dato	Kommentar	Status	Sider	Vedlagt
Megler		Megler opplysninger	Ikke vist		Nei
Samsvarserklæring			Ikke vist		Nei
Tegninger			Ikke vist		Nei
Eier	28.04.2025	Under befaring	Innhentet		Nei
Brukstillat./ferdigatt.			Ikke vist		Nei
Egenerklæring		Egenerklæringsskjema vedlegges av megler i salgsoppgaven	Ikke vist		Nei
Eiendomsverdi.no	28.04.2025	Adresse, gårdsnummer, bruksnummer, tomteareal.	Innhentet		Nei
Ordrebekreftelse		Vedlikehold av boligen	Ikke vist		Nei

Revisjoner

Versjon	Ny versjon	Kommentar
1	02.06.2025	

For gyldighet på rapporten se forside

Tilstandsrapportens avgrensninger

STRUKTUR•REFERANSENIVÅ•TILSTANDSGRADER

- Rapporten er basert på innholdskrav i Forskrift til avhendingslova (tryggere bolighandel). Formålet er å gi en tilstandsanalyse til bruk for den som bestiller og/eller i et salg til forbruker, og ikke for andre tredjeparter. Rapportens struktur, metode og begrepsbruk følger i hovedsak Norsk Standard NS 3600:2018 (Teknisk tilstandsanalyse ved omsetning av bolig), samt Takstbransjens retningslinjer for arealmåling når det gjelder fordeling mellom P-areal og S-areal.
- Tilbakeholdt eller uriktig informasjon som har betydning for vurderingen, er ikke bygningssakkyndiges ansvar. Rapporten beskriver avvik, altså en tilstand som er dårligere enn referansenivået. Rapporten framhever normalt ikke positive sider ved boligen ut over det som fremgår av tilstandsgradene.
- Tilstanden angis i rapporten og gir uttrykk for en gitt forventet tilstand blant annet vurdert ut fra alder og normal bruk slik:

i) **Tilstandsgrad 0, TG0:** Ingen avvik eller skader. I tillegg må bygningsdelen være tilnærmet ny, mindre enn 5 år, og det foreligger dokumentasjon på faglig god utførelse.

ii) **Tilstandsgrad 1, TG1:** Mindre avvik. Normal slitasje. Strakstiltak ikke nødvendig. TG1 kan gis når bygningsdelen er tilnærmet ny og det ikke foreligger dokumentasjon på faglig god utførelse.

iii) **Tilstandsgrad 2, TG2:** Vesentlige avvik, og mindre avvik som etter NS 3600 gir TG 2, men som ikke nødvendigvis krever umiddelbare tiltak. I denne rapporten kan TG2 i Rapportsammendrag være inndelt i TG2 som krever tiltak og de som ikke krever umiddelbare tiltak. Konstruksjonen har normalt enten feil utførelse, en skade eller symptomer på skade, sterk slitasje eller nedsatt funksjon. Vedlikehold eller tiltak trengs i nær fremtid, det er grunn til å varsle fare for skader på grunn av alder eller overvåke spesielt på grunn av fare for større skade eller fløgeskade. For skjulte konstruksjoner vil alder i seg selv være et symptom som kan gi TG2. For synlige konstruksjoner kan alder sammen med andre symptomer og momenter gi TG2. Avvik under TG2 kan gis sjablongmessig anslag.

iv) **Tilstandsgrad 3, TG3:** Store eller alvorlige avvik. Kraftige symptomer på forhold som man må regne med trenger utbedring straks eller innen kort tid. Påvist funksjonssvikt eller sammenbrudd. Avvik under TG3 skal gis sjablongmessig anslag.

v) **Tilstandsgrad TGIU:** Ikke undersøkt/ikke tilgjengelig for undersøkelse.

• Ved TG0 og TG1 gis det normalt ingen begrunnelse for valg av tilstandsgrad, fordi bygningen eller bygningsdelen da bare har normal slitasje. For anbefalte tiltak ved TG2 og TG3 må bruker av rapporten vurdere om tiltakene er nødvendige og lønnsomme. Hva det vil koste å utbedre rom eller bygningsdeler er et sjablongmessig anslag basert på registrert avvik og angitte tiltak i rapporten. Anslaget er gitt på generelt grunnlag og basert på erfaringstall i seks intervaller, og kan ikke forveksles med en konkret vurdering og tilbud fra en entreprenør eller håndverker. Det må eventuelt innhentes tilbud for en nærmere undersøkelse, og konkret og nøyaktig vurdering av utbedringskostnad. Kostnader til ikke oppdagede avvik/utbedringer/feil kan forekomme. Utbedringskostnad avhenger av personlige preferanser og markedspris på materialer og tjenesteyter.

PREISERINGER

• Avvik vurderes ut fra tekniske forskrifter på søknadstidspunktet for bygget. Noen bygningsdeler vurderes etter gjeldende teknisk forskrift på befaringstidspunktet. Dette gjelder blant annet:

i) sluk, tettesjikt og fall på bad og vaskerom (våtrom)

ii) Forhold rundt brann, rømming, sikkerhet, for eksempel rekkverkshøyder/åpninger, ulovlige bruksendringer, brannceller mv.

• For skjulte konstruksjoner slik som vann og avløp uten dokumentasjon, er kvalitet og alder vurdert.

• Fastmonterte installasjoner, for eksempel innfelt belysning (downlights), demonteres ikke for å sjekke dampsperrer bak. Dette av hensyn til bygningssakkyndiges kompetanse og risikoen for skade.

• Kontroll av fukt i konstruksjonen ved hulltaking i bad og vaskerom (våtrom), rom under terreng (kjelleretasje, underetasje og sokkeletasje) eller andre bygningsdeler skjer etter eiers aksept. Hulltaking av våtrom og rom under terreng kan unntaksvis unnlates, se Forskrift til Avhendingsloven.

• Kontroll av romfunksjoner for P-ROM utføres kun når det ikke foreligger godkjente og byggemeldte tegninger, eller når tegninger ikke stemmer med dagens bruk.

• Bygningssakkyndig gir en forenklet vurdering av branntekniske forhold og elektriske installasjoner i boligen dersom det er mer enn fem år siden sist boligen hadde el-tilsyn. Bygningssakkyndig kan anbefale å konsultere offentlige myndigheter eller kvalifisert elektrofaglig fagperson ved behov for grundigere undersøkelser.

TILLEGGSENDERSØKELSER

Etter avtale kan tilstandsanalysen utvides til også å omfatte tilleggsendersøkelser utover minimumskravet i forskriften.

BEFARINGEN

Rapporten gir en vurdering av byggverk og bygningsdeler som bygningssakkyndig har observert, og som fremkommer av Forskrift til avhendingsloven. Rapporten er likevel ingen garanti for at det ikke kan finnes skjulte feil, skader og mangler. NS 3600:2018 (Teknisk tilstandsanalyse ved omsetning av bolig) har undersøkelsesnivå fra 1 til 3, der undersøkelsesnivå 1 er det laveste og baseres på visuell observasjon. Rapporten baseres på undersøkelsesnivå 1 med få unntak (våtrom og rom under terreng). I praksis betyr dette at gjennomføringen av befaringen begrenses som følger:

• Det utføres kun visuelle observasjoner på tilgjengelige flater uten fysiske inngrep (f.eks. riving).

• Flater som er skjult av snø eller på annen måte ikke er tilgjengelig eller skjult, blir ikke kontrollert. Det foretas ikke funksjonsprøving av bygningsdeler, som isolasjon, piper, ventilasjon, el. anlegg, osv.

• Det gis ingen vurdering av boligens tilbehør, hvite- og brunevare og annet inventar. Dette gjelder også integrert tilbehør.

• Inspisering av yttertak er basert på det som er synlig, normalt på innsiden fra loftet og utvendig fra stige/bakkenivå. Befaring av tak må være sikkerhetsmessig forsvarlig for å kunne gjennomføres.

• Stikkprøvetakninger er utvalgt tilfeldig og kan innebære kontroll under overflaten med spiss redskap eller lignende.

Tilstandsrapportens avgrensninger

UTTRYKK OG DEFINISJONER

- Tilstand: Byggverkets eller bygningsdelens tekniske, funksjonelle eller estetiske status på et gitt tidspunkt.
- Symptom: Observerbart forhold som gir indikasjon på hvilken tilstand et byggverk eller en bygningsdel befinner seg i. Benyttes ved beskrivelse av avvik.
- Skadegjører: Zoologiske eller biologiske skadegjører, i hovedsak råte, sopp og skadedyr.
- Fuktøk: Overflatesøk med egnet søkestyr (fuktindikator) eller visuelle observasjoner.
- Fuktmåling: Måling av fukttinnhold i materiale eller i bakenforliggende konstruksjon ved bruk av egnet målestyr (blant annet hammerelektrode og pigger).
- Utvidet fuktøk (hulltaking): Boring av hull for inspeksjon og fuktmåling i risikoutsatte konstruksjoner, primært i tilstøtende vegger til bad, utforede kjellervegger og eventuelt i oppforede kjellergulv.
- Normal slitasjegrاد: Forventet nedslitting av materiale i overflaten som er basert på enkle visuelle observasjoner. Kan vurderes sammen med bygningsdelens alder.
- Forventet gjenværende brukstid: Anslått tid et byggverk eller en del av et byggverk fortsatt vil være tjenlig for sitt formål (NS3600, Termer og definisjoner punkt 3.9)

AREALBEREGNING FOR BOENHETER

- Areal fastsettes etter Forskrift til avhendingsloven og Norsk Standard 3940 Areal- og volum-beregninger av bygninger fra 2023.
- Areal oppgis i hele kvadratmeter i rapporten, og gjelder for det tidspunkt oppmålingen fant sted.
- Bruksareal (BRA) er det måleverdige arealet som er innenfor omsluttete vegger målt i gulvhøyde (bruttoareal minus arealet som opptas av yttervegger). I tillegg til gulvhøyde gjelder regler om fri bredde for at arealet skal være måleverdig, med betydning for BRA av for eksempel loft med skråtak. BRA består av internt bruksareal (BRA-i), eksternt bruksareal (BRA-e) og innglasset balkong mv (BRA-b). Terrasse- og balkongareal (TBA) opplyses der tilstandsrapporten skal benyttes i boligomsetningen og der det er aktuelt. I tillegg kan gulvareal (GUA) og areal med lav takhøyde (ALH) opplyses sammen med BRA der det er aktuelt og en del av oppdraget. Rom skal ha atkomst og gangbart gulv for å kunne regnes som BRA/måleverdig areal.
- Arealet måles og oppgis dersom arealet oppfyller krav til måleverdighet, slik som at arealet må ha minst en bredde på 0,6m og minst en høyde på 1,9 m osv. Et rom kan være i strid med teknisk forskrift og mangle godkjenning hos kommunen for den aktuelle bruken, uten at dette får betydning for om arealet måles og oppgis i tilstandsrapporten. Når arealet måles tas det ikke hensyn til om arealet er lovlig oppført eller om bruken er lovlig, bruksendringer, lysforhold eller andre sikkerhetsmangler.
- Eiendommens markedsverdi kan ikke baseres på en rent matematisk

beregning i forhold til antall kvadratmeter opplyst i rapporten. Opplysninger om areal kan altså ikke alene benyttes for beregning av eiendommens verdi.

- Rom som ligger utenfor boenheten, men som eier har påvist og/eller opplyst at tilhører boenheten, er oppmålt og inkludert i BRA-e. Det er ikke fremvist dokumentasjon på at rommet tilhører boenheten, med mindre dette er angitt særskilt. Rom utenfor boenheten kan omdisponeres av borettslaget/sameiet og dette kan påvirke boligens BRA. Vær oppmerksom på at NS 3940:2023 og eierseksjonsloven har ulik definisjon av fellesareal. Ved arealmåling gjelder NS 3940:2023 som definerer fellesareal slik: "Delen av bygning som brukes av to eller flere bruksenheter eller til bygningens forvaltning, drift eller vedlikehold.

- I en overgangsperiode skal rapporter som benyttes i boligomsetningen eller dersom det er en del av oppdraget også opplyse om fordelingen mellom P-ROM og S-ROM med utgangspunkt i definisjonene som fremkommer av veiledningen til Norsk Standard 3940 Areal- og volum-beregninger av bygninger fra 2012. Fordelingen mellom P-ROM og S-ROM er basert på veiledningen og bygningsakkyndiges eget skjønn. P-ROM er måleverdige rom som benyttes til kort eller langt opphold. S-ROM er måleverdige rom som benyttes til lagring, og tekniske rom. Bruken av et rom på befaringsstidspunktet har betydning for om rommet defineres som P-ROM eller S-ROM. Dette betyr at rommet både kan være i strid med teknisk forskrift og mangle godkjenning i kommunen for den aktuelle bruken, uten at dette vil få betydning for valg av arealkategori.

- Se øvrig informasjon om areal i rapporten, Norsk Standard 3940 (2012 og 2023) og veiledningen til disse.

PERSONVERN

iVerdi AS, bygningsakkyndig og takstforetaket behandler personopplysninger som bygningsakkyndig trenger for å kunne utarbeide rapporten. Personvernerklæring med informasjon om bruk av personopplysninger og dine rettigheter finner du her [Personvernerklæring - iVerdi](https://www.norsktakst.no/norsk/om-norsk-takst/personvernerklaring/reservasjon/)

DELING AV PERSONOPPLYSNINGER FOR TRYGGERE BOLIGHANDEL OG MULIG RESERVASJON

Norsk takst og deres samarbeidspartnere benytter personopplysninger fra rapporten for analyse- og statistikkformål, samt utvikling og drift av produkter og tjenester for takstbransjen og andre aktører i boligomsetningen. Les mer om dette og hvordan du kan reservere deg på <https://www.norsktakst.no/norsk/om-norsk-takst/personvernerklaring/reservasjon/>

Vendu lager en boliganalyse basert på opplysninger fra rapporten. Les mer om dette og hvordan du kan reservere deg her: <https://samtykke.vendu.no/Y13263>

KLAGEORDNING FOR FORBRUKERE

Er du som forbruker misfornøyd med bygningsakkyndiges arbeid eller opptrøden ved taksering av bolig eller fritidshus, se www.takstklagenemd.no for mer informasjon

Selgers egenerklæring

Egenerklæringen er boligselgers egen beskrivelse av tilstanden til boligen. Her kan du finne viktige opplysninger som kjøper bør vite om før du bestemmer deg for et eventuelt kjøp. Har du spørsmål til egenerklæringen kan du snakke med megleren som står for salget.

Utbytt dato
2. jun. 2025
Oppdragsnummer
64-0065/25

Om eierskapet

Gateadresse til salgsobjekt Heimdalsgata 7, 0562 OSLO	Meglerfirma Nordvik Grünerløkka
Selgere Emir Dzanic, Sanja Dzanic	
Når ble boligen overtatt av nåværende eier(e)? 17. desember 2008	Selges eiendommen på vegne av noen andre? Nei
Selges eiendommen som et dødsbo? Nei	Har du kjennskap til eiendommen? Ja
Har du brukt eller vedlikeholdt boligen siste 12 måneder? Ja	
Er boligen forsikret med hus- eller annen bygningsforsikring? Ja Polisenummer: 67471 Forsikret i: Protector AS	

Utført arbeid

1. Vet du om det har det blitt utført arbeid på bad/våtrom, enten i din eller tidligere eiertid?

Nei

2. Vet du om det er gjort endringer eller reparasjoner på tak, fasade, pipe/ildsted, terrasse, garasje, bod eller lignende, enten i din eller tidligere eiertid?

Nei

3. Vet du om det er gjort arbeid med drenering, enten i din eller tidligere eiertid?

Nei

4. Vet du om det er gjort arbeid på det elektriske anlegget, enten i din eller tidligere eiertid?

Nei

5. Vet du om det er gjort arbeid på vann og avløp, enten i din eller tidligere eiertid?

Nei

6. Vet du om boligen eller eiendommen har blitt endret eller bygget ut etter opprinnelig byggeår, enten av deg eller tidligere eiere, herunder bruksendringer kjeller/loft etc.?

Nei

7. Vet du om eiendommen har privat vannforsyning, septik, pumpekum, avløpskvern eller liknende?

Nei

8. Vet du om det har vært utført kontroll av installasjoner for eksempel oljetank/sentralfyr/ventilasjon?

Nei

9. Vet du om det er gjort arbeid på eiendommen som ikke er nevnt i de andre spørsmålene?

Nei

10. Vet du om det er gjort radonmåling på eiendommen, enten i din eller tidligere eiertid?

Nei

Feil og mangler

11. Vet du om det er eller har vært feil ved bad/vaskerommet, f.eks sprekker, lekkasje, råte, lukt eller soppskader?

Nei

12. Vet du om det er eller har vært problemer med mur/pipe/ilsted, for eksempel dårlig trekk, sprekker, pålegg, fyringsforbud eller liknende?

Nei

13. Vet du om det er eller har vært feil med dreneringen? Eller om det er eller har vært fukt, sopp eller råteskader i underetasjen, kjeller eller krypkjeller? (herunder også sameiet/borettslagets fellesarealer)

Nei

14. Vet du om det er feil/utettheter i tak, terrasser/fasade/vinduer/garasje, og/eller er det synlige skader?

Nei

15. Vet du om det er eller har vært feil med det elektriske anlegget?

Nei

16. Vet du om det er eller har vært sprekker i mur/skjeve gulv/setningskader eller liknende?

Nei

17. Vet du om det er eller har vært feil på vann/avløp herunder rørbrudd, tilbakeslag, tett sluk eller liknende?

Nei

18. Vet du om det er, eller har vært, insekter eller skadedyr i boligen, eller i tilhørende bygninger? For eksempel skjeggkre, maur, biller, mus, rotter eller lignende.

Ja

Beskriv: Skjeggkre i en kort periode på badet i hybelen

19. Vet du om det er eller har vært feil ved installasjoner slik som radiator, sentralfyr, varmepumpe, balansert ventilasjonsanlegg eller liknende?

Nei

20. Vet du om det er eller har vært feil på tilbehøret som følger med eiendommen?

Nei

Offentlige og private forhold

21. Selges boligen med utleiedel/leilighet eller hybel?

Ja

Er rommene som benyttes til utleiedel/leilighet/hybel godkjent til beboelse (rom til varig opphold) av bygningsmyndighetene?

Ja

21.1 Er utleiedelen godkjent som egen boenhet hos bygningsmyndighetene?

Ja

Beskriv: Det er godkjent

22. Vet du om det foreligger skaderapporter eller tilstandsvurderinger etc. om boligen?

Ja

Oppgi type rapport og årstall: Takstmans tilstandsrapport 2025

23. Vet du om det er utført tidligere arealoppmålinger av boligen, eller om boligens areal er oppgitt i dokumenter som salgsoppgave, takstrapport, tilstandsrapport, byggesøknad eller lignende?

Ja

Hvilket dokument og når er målingen foretatt? Takstmans tilstandsrapport 2025

24. Vet du om det mangler brukstillatelser eller ferdigattester ved boligen?

Nei

25. Vet du om det er forslag eller vedtatte reguleringsplaner/andre planer, nabovarster/byggegodkjenninger /byggeplaner eller andre offentlige vedtak som kan medføre endringer i bruken av eiendommen eller eiendommens omgivelser/naboer?

Nei

26. Vet du om det er påbud/heftelser/krav/manglende tillatelser ved eiendommen?

Nei

27. Vet du om det er forhold i nabolaget som medfører plager eller sjenanse som det kan være relevant for kjøper å vite om?

Nei

28. Vet du om sameiet/borettslaget/selskapet eller du selv er innblandet i uenigheter eller konflikter rundt eiendommen?

Nei

29. Vet du om andre forhold av betydning for kjøper å vite om; for eksempel flom-, ras- og skredfare, grunnforhold, tinglyste forhold, private avtaler og liknende?

Nei

30. Vet du om det finnes planer, vedtak eller forslag til vedtak som kan øke husleien/festeavgiften /fellesutgiftene/fellesgjelden?

Nei

31. Vet du om det er nedgravd oljetank på eiendommen?

Nei

32. Vet du om det er noe annet ved eiendommen som det kan være viktig for kjøperen å vite om?

Nei

Boligen selges med boligselgerforsikring

Selger har kjøpt boligselgerforsikring.

Hvis det oppdages feil eller mangler som ikke er beskrevet i tilstandsrapporten, prospektet eller selgers egenerklæring, kan kjøper melde en reklamasjon.

Vi anbefaler at du reklamerer umiddelbart, men senest 2 måneder etter at feil eller mangler oppdages. Det er avhendingsloven som regulerer hva som er en mangel.

Før du melder om feil eller mangler, anbefaler vi deg å lese mer her: <https://www.storebrand.no/privat/forsikring/meld-skade/hus-hytte-og-innbo/boligselgerforsikring>

Hvis du som boligkjøper har tegnet boligkjøperforsikring, må du først kontakte ditt eget forsikringsselskap.

Oppdragsnummer: 64-0065/25



Årsmøte 2025

Innkalling

S.nr. 7350
SAMEIET HEIMDALSGATA 3-9

Velkommen til årsmøte i SAMEIET HEIMDALSGATA 3-9

Innkallingen inneholder alle sakene som skal behandles på årsmøtet. Styret håper du leser gjennom heftet og viser din interesse ved å delta på årsmøtet.

Digital avstemning:

Avstemningen åpner 3. juni kl. 18:00 og lukker 6. juni kl. 18:00.

Du finner avstemningen på:

<https://vibbo.no/7350>

Hvordan deltar du digitalt?

- Du får en link via SMS.
- Du kan også finne møtet ved å gå inn på vibbo.no
- Du kan se gjennom sakene som skal behandles, komme med spørsmål og avgjøre din stemme.
- **Viktig:** Juridiske eiere (firmaer) som ønsker å delta i årsmøtet, må gjøre det gjennom en boligforvalter. Kontakt OBOS support i god tid for å få lagt til boligforvalteren.

Hvem kan stemme på årsmøtet?

- Alle eiere har rett til å stemme på årsmøtet.
- En stemme avgis pr. eierandel.

Hvordan stemme hvis du ikke kan delta digitalt?

Dersom du ikke kan delta digitalt, må du benytte analog stemmeseddel som er vedlagt i innkallingen. Dette må gjøres innen avstemningen lukkes.

Saker til behandling

1. Valg av møteleder
2. Valg av protokollvitner
3. Godkjenning av møteinnkallingen
4. Årsrapport og årsregnskap
5. Fastsettelse av honorarer
6. Forslag: Hvordan informere om endring i felleskostnader
7. Valg av styre i sameiet

Med vennlig hilsen,
Styret i SAMEIET HEIMDALSGATA 3-9

Sak 1

Valg av møteleder

Krav til flertall:
Alminnelig (50%)

Møtelederen sørger for at møtet blir avviklet etter lovens regler og er ansvarlig for at det føres protokoll.

Styrets innstilling

Styret foreslår styrets leder, Eva Marie Bulai, som møteleder.

Forslag til vedtak
[Navn] er valgt.

Sak 2

Valg av protokollvitner

Krav til flertall:
Alminnelig (50%)

Styret foreslår Arnold Paul Nilsen og Sindre Ramok-Sollien til å signere protokollen.

Forslag til vedtak

Arnold Paul Nilsen og Sindre Ramok-Sollien er valgt til å signere protokollen.

Sak 3

Godkjenning av møteinnkallingen

Krav til flertall:
Alminnelig (50%)

Det ble foreslått å godkjenne den måten årsmøtet er innkalt på.

Forslag til vedtak
Møteinnkallingen godkjennes

Sak 4

Årsrapport og årsregnskap

Krav til flertall:
Alminnelig (50%)

- a) Godkjenning av årsrapport og årsregnskap
- b) Styret foreslår overføring av årets resultat mot egenkapital.

Forslag til vedtak

Årsrapport og årsregnskap godkjennes. Årets resultat overføres mot egenkapital.

Vedlegg

1. Årsregnskap 2024.pdf

Sak 5

Fastsettelse av honorarer

Krav til flertall:
Alminnelig (50%)

Godtgjørelse for styret foreslås satt til kr 165 000

Styrets innstilling

Godtgjørelse for styret settes samlet til kr 165 000

Forslag til vedtak

Styrets godtgjørelse settes til [sum]

Sak 6

Forslag: Hvordan informere om endring i felleskostnader

Forslag fremmet av:
Mohammed Benfaddoul

Sakens flertallskrav:
Alminnelig (50%)

Forslagenes flertallskrav:
Alminnelig (50%)

Styret har fått inn følgende forslag til sak på årsmøtet:

Saksinformasjon: De som er ansvarlige for den økonomiske økningen i felleskostnadene må fremover sende utdypende forklaring på økningen og utregningen. Dette er fordi det tidligere bare har stått nytt beløp, uten noen form for forklaring bak utregningen. Det har tidligere vært feil beløp på økningen, altså at prosentøkningen ikke samsvarer med beløpet i kroner. Jeg ønsker derfor at det fremover fremlegges utregning på økningen, med forklaring.

Forslag til vedtak: Jeg ønsker derfor at det fremover fremlegges utregning på økningen, med forklaring.

Styrets innstilling: Forslaget tas ikke til følge

Styrets innstilling

Styret kjenner til at det har vært feil i utregning i forbindelse med utregning av nye felleskostnader. Dette skyldes imidlertid kommunikasjonsproblemer mellom OBOS og styret. Styret tror derfor ikke det er hensiktsmessig å pålegge OBOS å legge ved regnestykket, siden utfordringene ikke ligger der.

a)

Saken har flere forslag til vedtak. Først stemmer du for eller mot saken:

- For Forslag: Hvordan informere om endring i felleskostnader
- Mot Forslag: Hvordan informere om endring i felleskostnader

b)

Hvilket av forslagene stemmer du for dersom det skulle bli flertall for saken?

1. Jeg ønsker derfor at det fremover fremlegges utregning på økningen, med forklaring.

2. Styret kjenner til at det har vært feil i utregning i forbindelse med utregning av nye felleskostnader. Dette skyldes imidlertid kommunikasjonsproblemer mellom OBOS og styret. Styret tror derfor ikke det er hensiktsmessig å pålegge OBOS å legge ved regnestykket, siden utfordringene ikke ligger der.

Sak 7

Valg av styre i sameiet

Styret i sameiet har siden ekstraordinært årsmøte 2024 bestått av

Eva Marie Bulai - styreleder
 Anita Vikan Mathisen - styremedlem
 Stian Pettersen - styremedlem
 Pål Espen Bentsdal - styremedlem
 Torbjørn Urffjell - styremedlem
 Kato Adolfsen - varamedlem

Styret har oppnevnt Haakon Lunov og Anders Steen-Nilsen til valgkomité. Det er opplyst til alle andelseiere at forslag til styret må sendes til valgkomiteen og det er også gjort henvendelser til flere det er tenkt at kunne påta deg verv i sameiet. Ett forslag til nytt styremedlem er kommet inn like før innkallingen til årsmøtet sendes ut. Fire av medlemmene og ett varamedlem i sittende styre har sagt seg villige til å fortsette. Stian Pettersen ønsker ikke å fortsette i styret.

Vedtektene til sameiet sier styret skal bestå av tre til fem medlemmer og inntil to varamedlemmer. Vedtektene signaliserer også ønske om at halve styret er på valg hvert år mens alle styremedlemmene er på valg i 2025.

Innstilling

Valgkomiteen jobber med å sammenstille forslaget som er kommet inn og infoen fra styremedlemmene om gjenvalg eller ikke. Innstilling fra valgkomiteen om nytt styre blir lagt inn som forslag til årsmøtet før årsmøtet åpner for avstemming.

Roller og kandidater

Valg av 1 styreleder Velges for 2 år

Følgende stiller til valg som styreleder:

- Fremmes av valgkomiteen før årsmøtet åpner for avstemming 1

Valg av 1 styremedlem Velges for 2 år

Følgende stiller til valg som styremedlem:

- Forslag fra valgkomiteen før årsmøtet åpner for avstemming 2

Valg av 2 styremedlem Velges for 1 år

Følgende stiller til valg som styremedlem :

- Foreslås av valgkomiteen før årsmøtet åpner for avstemming 4
- Fremmes fra valgkomiteen før årsmøtet åpner for avstemming 3

Valg av 2 varamedlem Velges for 1 år

Følgende stiller til valg som varamedlem:

- Forslag fra valgkomiteen før årsmøtet åpner for avstemming 5
 - Forslag valgkomiteen før årsmøtet åpner for avstemming 6
-

Styrets årsrapport

Januar-august 2024 besto styret av:

Anita Vikan Mathisen, styreleder

Torbjørn Urffjell, styremedlem

Stian Pettersen, styremedlem

Eva Marie Bulai, styremedlem

Pål Espen Bentsdal, vara

August-desember 2024 besto styret av:

Eva Marie Bulai, styreleder

Torbjørn Urffjell, styremedlem

Anita Vikan Mathisen, styremedlem

Stian Pettersen, styremedlem

Pål Espen Bentsdal, styremedlem

Kato Adolfsen, vara

Styret ble altså utvidet med én person høsten 2024.

Styrets arbeid

Fra høsten 2024 har styret hatt ordinært styremøte én gang i måneden, borsett fra i november da vi i tillegg hadde budsjettmøte.

En av de større sakene i 2024 har vært **flytting av boder fra garasjen**: Styret har vurdert om det ville la seg gjøre å flytte bodene fra garasjen - og bygge boder på loftet i Heimdalsgata 9. Vi har vært i samtaler med Akers Have som var interessert i å si fra seg utbyggingsrett på loftet mot at sameiet sa ifra seg bruksrett til boder i garasjen. Denne kontakten kom i stand fordi Akers Have ønsker å bruke arealet i garasjen til annet formål, og sameiet har hatt mye problemer med innbrudd i bodene i garasjen. Styret innhentet tilbud fra ulike aktører på hva det ville koste å bygge ut boder på loftet, men kom fram til at vi ikke har økonomi til dette og at det heller ikke ville være regningssvarende. Akers Have har i 2025 tatt opp igjen disse samtalene, og vurderer å ta på seg kostnaden for å bygge boder på loftet i H9.

Sikkerhet i bakgården har vært et tilbakevendende tema. Vi har i samarbeid med Velforeningen betalt for en vektor som har holdt oppsyn med bakgården, og blant annet sett til at det ikke kommer uvedkommende gjester i bodarealet i garasjen. Dette tiltaket har fungert godt og har gjort at vi har hatt færre uvedkommende gjester.

Utgifter til heis har også vært en viktig sak i 2024. Vi har hatt uforholdsmessig høye utgifter til heis i 2024, hele 416.000 kroner har gått til heisreparasjoner. I 2025 har vi satt i gang et arbeid for å få inn tilbud fra andre heisselskap. Vi har også gått nøye gjennom den kontrakten vi har for å etterse at vi får de rabatter sameiet har krav på.

I 2024 skiftet vi **trappevask** til renholdsfirmaet Rene Trapper. Styret er godt fornøyd både med arbeidet de utfører og prisen.

I desember 2024 vedtok vi å skifte til en **ny avtale for nett/TV** hos Telenor. Dette er en avtale som inkluderer utbygging av fibernett til alle boenheter.

Brannsikkerhet. Rett før årsskiftet fikk styret skiftet ut defekte nødlys og brannmeldere som er helt nødvendig for å ha brannsikkerheten i orden i sameiet. Dette var en ubudsjettet utgift som beløp seg til rundt 110.000 kroner.

Vi hadde **dugnad i april 2024**. Da luket vi langs gangveiene, kastet ødelagte møbler fra takterrassen, raket, ryddet bort gjensatte ting i bodarealene, fjernet gamle sykler. Etter dugnaden var det pizza og brus til alle som deltok, ute på plenen.

Økonomi. På slutten av 2024 fikk styret beskjed fra OBOS om at vi hadde en presset økonomisk situasjon. Styret valgte da å øke fellesutgiftene med 12% fra 1.1.2025. Vi har tidligere hatt oppsparte midler i sameiet, disse har vi tæret på en stund, andre halvår 2024 begynte vi å bruke av kassakreditten. En generell prisøkning i samfunnet merker også vi, men spesielt den voldsomme økningen i kommunale avgifter og en kraftig økning i forsikringspremien.

To store utgifter i 2024 har vært heisutgifter, 300.000 mer enn vi hadde budsjettet og den ubudsjetterte utgiften til brannsikkerhet (nevnt litt tidligere) som beløp seg til 110.000 kroner.



Bygdey Allé 2
0257 Oslo
Postboks 1704 Viken
0121 Oslo

Uavhengig revisors beretning

Til årsmøtet i SAMEIET HEIMDALSGATA 3-9

Konklusjon

Vi har revidert årsregnskapet til SAMEIET HEIMDALSGATA 3-9.

Årsregnskapet består av:	Etter vår mening:
<ul style="list-style-type: none"> Balanse per 31. desember 2024 Resultatregnskap 2024 Noter til årsregnskapet, herunder et sammendrag av viktige regnskapsprinsipper. 	<ul style="list-style-type: none"> Oppfyller årsregnskapet gjeldende lovkrav, og Gir årsregnskapet et rettviseende bilde av sameiets finansielle stilling per 31. desember 2024, og av dets resultater for regnskapsåret i samsvar med regnskapslovens regler og god regnskapskikk i Norge.

Andre forhold

Budsjettallene som fremkommer i årsregnskapet er ikke revidert.

Grunnlag for konklusjonen

Vi har gjennomført revisjonen i samsvar med International Standards on Auditing (ISA-ene). Våre oppgaver og plikter i henhold til disse standardene er beskrevet nedenfor under Revisors oppgaver og plikter ved revisjonen av årsregnskapet. Vi er uavhengige av sameiet i samsvar med kravene i relevante lover og forskrifter i Norge og International Code of Ethics for Professional Accountants (Inkludert internasjonale uavhengighetsstandarder) utstedt av International Ethics Standards Board for Accountants (IESBA-reglene), og vi har overholdt våre øvrige etiske forpliktelser i samsvar med disse kravene. Innhentet revisjonsbevis er etter vår vurdering tilstrekkelig og hensiktsmessig som grunnlag for vår konklusjon.

Styret og forretningsførerens ansvar for årsregnskapet

Styret og forretningsfører (ledelsen) er ansvarlig for å utarbeide årsregnskapet og for at det gir et rettviseende bilde i samsvar med regnskapslovens regler og god regnskapskikk i Norge. Ledelsen er også ansvarlig for slik intern kontroll som den finner nødvendig for å kunne utarbeide et årsregnskap som ikke inneholder vesentlig feilinformasjon, verken som følge av misligheter eller utilsiktede feil.

Ved utarbeidelsen av årsregnskapet må ledelsen ta standpunkt til sameiet evne til fortsatt drift og opplyse om forhold av betydning for fortsatt drift. Forutsetningen om fortsatt drift skal legges til grunn for årsregnskapet så lenge det ikke er sannsynlig at virksomheten vil bli avvirket.

Revisors oppgaver og plikter ved revisjonen av årsregnskapet

Vårt mål er å oppnå betryggende sikkerhet for at årsregnskapet som helhet ikke inneholder vesentlig feilinformasjon, verken som følge av misligheter eller utilsiktede feil, og å avgi en revisjonsberetning som inneholder vår konklusjon. Betyggende sikkerhet er en høy grad av sikkerhet, men ingen garanti for at en revisjon utført i samsvar med ISA-ene, alltid vil avdekke vesentlig feilinformasjon. Feilinformasjon kan oppstå som følge av misligheter eller utilsiktede feil. Feilinformasjon er å anse som vesentlig dersom den enkeltvis eller samlet med rimelighet kan forventes å påvirke de økonomiske beslutningene som brukerne foretar på grunnlag av årsregnskapet.

For videre beskrivelse av revisors oppgaver og plikter vises det til:

<https://revisorforeningen.no/revisjonsberetninger>

BDO AS
Sven Mozart Arvold
statsautorisert revisor
(elektronisk signert)

SAMEIET HEIMDALSGATA 3-9 ORG.NR. 993 428 485, KUNDENR. 7350

RESULTATREGNSKAP

	Note	Regnskap 2024	Regnskap 2023	Budsjett 2024	Budsjett 2025
DRIFTSINNEKTER:					
Innkrevde felleskostnader	2	2 766 560	2 687 460	2 770 000	3 127 000
Andre inntekter	3	36	76 999	0	500 000
SUM DRIFTSINNEKTER		2 766 596	2 764 459	2 770 000	3 627 000

DRIFTSKOSTNADER:

Personalkostnader	4	-23 265	-23 265	-24 000	-25 000
Styrehonorar	5	-165 000	-165 000	-165 000	-165 000
Revisjonshonorar	6	-10 151	-9 073	-10 000	-10 000
Forretningsførerhonorar		-118 150	-112 360	-119 000	-125 000
Konsulenthonorar	7	-115 323	-75 239	-50 000	-50 000
Drift og vedlikehold	8	-711 095	-415 274	-283 000	-613 000
Forsikringer		-424 128	-386 742	-426 000	-511 000
Kommunale avgifter	9	-658 268	-548 549	-640 000	-728 000
Kostnader sameie		-33 260	-12 630	-13 000	-13 000
Energi/fyring	10	-241 714	-289 368	-200 000	-290 000
TV-anlegg/bredband		-361 589	-335 140	-362 000	-376 000
Andre driftskostnader	11	-382 042	-326 180	-286 500	-410 000
SUM DRIFTSKOSTNADER		-3 243 986	-2 698 820	-2 578 500	-3 316 000

DRIFTSRESULTAT	-477 390	65 639	191 500	311 000
-----------------------	-----------------	---------------	----------------	----------------

FINANSINNEKTER/-KOSTNADER:

Finansinntekter	12	2 487	4 109	0	0
Finanskostnader	13	-6 828	-5 961	0	0
RES. FINANSINNT./-KOSTNADER		-4 341	-1 851	0	0

ÅRSRESULTAT	-481 731	63 788	191 500	311 000
--------------------	-----------------	---------------	----------------	----------------

Overføringer:

Til opptjent egenkapital		0	63 788	
Fra opptjent egenkapital		-126 775	0	
Udekket tap		-354 956	0	

PricewaterhouseCoopers WZ22/6-18/2014-485/01-7350-2024-007/25

**SAMEIET HEIMDALSGATA 3-9
ORG.NR. 993 428 485, KUNDENR. 7350**

BALANSE

	Note	2024	2023
EIENDELER			
OMLØPSMIDLER			
Restanser felleskostnader/kundefordringer		7 803	6 202
Forskuddsbetalte kostnader		113 326	103 506
Driftskonto OBOS-banken		0	324 450
Skattetrekkskonto OBOS-banken		0	74
Sparekonto OBOS-banken		861	831
SUM OMLØPSMIDLER		121 990	435 063
SUM EIENDELER		121 990	435 063
EGENKAPITAL OG GJELD			
EGENKAPITAL			
Opptjent egenkapital		0	126 775
Udekket tap	14	-354 956	0
SUM EGENKAPITAL		-354 956	126 775

GJELD

KORTSIKTIG GJELD			
Forskuddsbetalte felleskostnader		38 163	48 996
Leverandørgjeld		259 654	259 292
Kassekreditt (totalt innvilget kreditt kr 200 000)		179 129	0
SUM KORTSIKTIG GJELD		476 946	308 288
SUM EGENKAPITAL OG GJELD		121 990	435 063
Pantstillelse		0	0
Garantiansvar		0	0

Oslo, 23.05.2025

Styret i Sameiet Heimdalsgata 3-9

Eva Marie Bulai	Stian Pettersen	Torbjørn Urfell
Anita Vikan Mathisen	Pål Espen Bentdal	

NOTE: 1

REGNSKAPSPRINSIPPER

Årsregnskapet er satt opp i samsvar med regnskapslovens bestemmelser og god regnskapsskikk for små foretak.

INNTEKTER

Inntektene inntektsføres etter opptjeningsprinsippet.

HOVEDREGEL FOR KLASSIFISERING OG VURDERING AV EIENDELER OG GJELD

Omløpsmidler og kortsiktig gjeld omfatter poster som forfaller til betaling innen ett år. Øvrige poster er klassifisert som anleggsmidler/langsiktig gjeld. Omløpsmidler vurderes til anskaffelseskost. Kortsiktig gjeld balanseføres til nominelt beløp på etableringstidspunktet. Anleggsmidler vurderes til anskaffelseskost, men nedskrives til virkelig verdi dersom verdifallet ikke forventes å være forbigående. Langsiktig gjeld balanseføres til nominelt beløp på etableringstidspunktet. Andre varige driftsmidler balanseføres og avskrives lineært over driftsmidlenes økonomiske levetid.

FORDRINGER

Kundefordringer og andre fordringer er oppført i balansen til pålydende etter fradrag for avsetning til forventet tap. Avsetning til tap gjøres på grunnlag av individuelle vurderinger av de enkelte fordringene.

SKATTETREKSKONTO

Selskapet har egen separat skattetrekkkonto i OBOS-banken. Innskuddet tilhører myndighetene og kan ikke disponeres fritt.

NOTE: 2

INNKREVDE FELLESKOSTNADER

Felleskostnader	1 726 931
TV-signaler/internett	314 247
Strøm	249 571
Vaktmestertjenester	189 476
Styreonorar	164 731
Forr.tører/revisjon	121 604
SUM INNKREVDE FELLESKOSTNADER	2 766 560

NOTE: 3

ANDRE INNTEKTER

Opprydding kundereskontro	36
SUM ANDRE INNTEKTER	36

NOTE: 4

PERSONALKOSTNADER

Arbeidsgiveravgift	-23 265
SUM PERSONALKOSTNADER	-23 265

Det har verken vært ansatte eller lønnsutbetalinger i selskapet gjennom året. Selskapet er derav ikke pliktig til å ha tjenestepensjonsordning etter lov om obligatorisk tjenestepensjon. Arbeidsgiveravgiften knytter seg til styrehonoraret.

NOTE: 5**STYREHONORAR**

Honorar til styret gjelder for perioden 2023/2024, og er på kr 165 000.

I tillegg har styret fått dekket bevertning for kr 730, jf. noten om andre driftskostnader.

NOTE: 6**REVISJONSHONORAR**

Revisjonshonoraret er i sin helhet knyttet til revisjon og beløper seg til kr 10 151.

NOTE: 7**KONSULENTHONORAR**

Juridisk bistand, Advokatfirmaet SGB AS	-40 531
Tilleggstjenester, OBOS Eiendomsforvaltning AS	-10 325
OBOS Prosjekt AS	-64 467
SUM KONSULENTHONORAR	-115 323

NOTE: 8**DRIFT OG VEDLIKEHOLD**

Drift/vedlikehold bygninger	-83 436
Drift/vedlikehold VVS	-8 588
Drift/vedlikehold elektro	-24 563
Drift/vedlikehold utvendig anlegg	-14 847
Drift/vedlikehold heisanlegg	-416 576
Drift/vedlikehold brannsikring	-119 833
Drift/vedlikehold ventilasjonsanlegg	-33 254
Egenandel forsikring	-10 000
SUM DRIFT OG VEDLIKEHOLD	-711 095

NOTE: 9**KOMMUNALE AVGIFTER**

Vann- og avløpsavgift	-474 237
Renovasjonsavgift	-196 532
Refusjon fra renovasjons-og gjenvinngsetaten(manglende avfallsinnsamling)	12 500
SUM KOMMUNALE AVGIFTER	-658 268

NOTE: 10**ENERGI/FYRING**

Elektrisk energi	-241 714
SUM ENERGI / FYRING	-241 714

NOTE: 11**ANDRE DRIFTSKOSTNADER**

Container	-49 684
Skadedyrarbeid/soppkontroll	-18 924
Håndverktøy	-2 010
Annet driftsmateriale	-1 896
Lyspærer og sikringer	-159
Vaktmestertjenester	-158 778
Renhold ved firmaer	-115 090
Snørydding	-11 630
Gressklipping	-9 056
Andre fremmede tjenester	-5 611
Andre kostnader tillitsvalgte	-730
Andre kontorkostnader	-1 340
Reisekostnad, ikke opplysningspliktig	-327
Bank- og kortgebyr	-3 371
Velferdskostnader	-3 437
SUM ANDRE DRIFTSKOSTNADER	-382 042

NOTE: 12**FINANSINNTEKTER**

Renter bank	906
Renter av for sent innbetalte felleskostnader	1 491
Andre renteinntekter	90
SUM FINANSINNTEKTER	2 487

NOTE: 13**FINANSKOSTNADER**

Pantegjeldsrenter	-1 000
Renter på leverandørgjeld	-1 300
Renter og provisjon på kassekreditt	-4 528
SUM FINANSKOSTNADER	-6 828

NOTE: 14**UDEKKET TAP (NEGATIV EGENKAPITAL)**

Udekket tap betyr at egenkapitalen i selskapet er negativ. Det skyldes at selskapet fra stiftelsen og frem til 31.12. i regnskapsåret, har hatt høyere kostnader enn inntekter.

I eierseksjonssameier føres ikke verdien av bygget i balansen. Årsaken er at den enkelte sameier, og ikke selve sameiet, står som eier av boligene. Det medfører at all rehabilitering, også evt. påkostning, kostnadsføres i perioden arbeidene utføres. Eventuelle verdøkninger som følge av tiltakene, tilfaller den enkelte sameier uten at det føres i sameiets balanse.

ÅRSREGNSKAPET

Styret mener at årsregnskapet gir et riktig bilde av selskapets eiendeler og gjeld, finansielle stilling og resultat.

Forutsetningen om fortsatt drift er til stede, og årsregnskapet er satt opp under denne forutsetning.

Vesentlig avvik

Driftskostnadene er høyere enn budsjettert og skyldes i hovedsak økte utgifter til heisreparasjoner, kraftige økninger i kommunale avgifter, økning i forsikringspremie og konsulenthonorar.

Resultat

Årets resultat på kr 481 731 vises i resultatregnskapet som et underskudd og foreslås ført mot egenkapital.

Disponible midler

Borettslagets disponible midler (omløpsmidler fratrukket kortsikt gjeld) viser borettslagets likviditet. De disponible midlene bør til enhver tid være positive, som en del av forutsetningene for videre drift.

Borettslaget hadde ved 31.12 negative disponible midler.

Styret har iverksatt tiltak for å øke midlene ved en økning av felleskostnader på 12 % fra 01.01.2025. I tillegg har styret krevd inn kapital på til sammen kroner 500.000 våren 2025 for å styrke likviditeten.

Arbeidskapital

Selskapets arbeidskapital (omløpsmidler fratrukket kortsiktig gjeld) viser selskapets likviditet. Arbeidskapitalen pr. 31.12 var kr – 354 956.

Selskapet hadde ved 31.12 negativ arbeidskapital. Styret har iverksatt tiltak for å øke arbeidskapitalen en økning av felleskostnader på 12% og en kapitalinnkreving på 500.000 kroner.

Budsjett 2025

Det er budsjettert med kroner 400.000 til vedlikehold av bygninger som blant annet omfatter beising av lister i nummer 3, 5 og 7 for å forhindre råteskader.

Budsjettet er basert på estimerte tall, det er tatt høyde for prisøkninger på drift & vedlikehold i den grad det foreligger estimater.

Felleskostnader

Budsjettet danner grunnlaget for fastsettelsen av felleskostnader.

Budsjettet er basert på 12 % økning av felleskostnadene fra 01.01.2025 og på en innkreving av kapital på 500.000 kroner våren 2025. Forøvrig vises til de enkelte tall i budsjettet.

REGISTRERINGSBLANKETT

Deltagelse på digitalt årsmøte 2025

Det ordinære årsmøte blir avholdt digitalt på vibbo.no. Dette skjemaet er for deg som ikke har mulighet til å avgi stemme digitalt.

Årsmøtet åpnes 3.06.25 og er åpent for avstemning i 3 dager

Siste dato for avstemning er 6.06.25

Selskapsnummer: 7350 Selskapsnavn: SAMEIET HEIMDALSGATA 3-9

BRUK BLOKKBOKSTAVER

Leilighetsnummer: _____ Navn på eier(e): _____

Signatur: _____

Avstemning

Du stemmer ved å krysse av i boksen til venstre for ønsket alternativ.

<p>Sak 1 Valg av møteleder</p> <p>[Navn] er valgt.</p> <p><input type="checkbox"/> For</p> <p><input type="checkbox"/> Mot</p>
<p>Sak 2 Valg av protokollvitner</p> <p>Arnold Paul Nilsen og Sindre Ramok-Sollien er valgt til å signere protokollen.</p> <p><input type="checkbox"/> For</p> <p><input type="checkbox"/> Mot</p>
<p>Sak 3 Godkjenning av møteinnkallingen</p> <p>Møteinnkallingen godkjennes</p> <p><input type="checkbox"/> For</p> <p><input type="checkbox"/> Mot</p>

Sak 4 Årsrapport og årsregnskap

Årsrapport og årsregnskap godkjennes. Årets resultat overføres mot egenkapital.

- For
 Mot

Sak 5 Fastsettelse av honorarer

Styrets godtgjørelse settes til [sum]

- For
 Mot

Sak 6 Forslag: Hvordan informere om endring i felleskostnader

a)

Saken har flere forslag til vedtak. Først stemmer du for eller mot saken:

- For forslag: hvordan informere om endring i felleskostnader
 Mot forslag: hvordan informere om endring i felleskostnader

b)

Dersom det blir flertall for saken, hvilket forslag stemmer du for?

- Jeg ønsker derfor at det fremover fremlegges utregning på økningen, med forklaring.
 Styret kjenner til at det har vært feil i utregning i forbindelse med utregning av nye felleskostnader. Dette skyldes imidlertid kommunikasjonsproblemer mellom OBOS og styret. Styret tror derfor ikke det er hensiktsmessig å pålegge OBOS å legge ved regnestykket, siden utfordringene ikke ligger der.

Sak 7 Valg av styre i sameiet

Styreleder (kun 1 skal velges)

- Fremmes av valgkomiteen før årsmøtet åpner for avstemming 1

Styremedlem (kun 1 skal velges)

- Forslag fra valgkomiteen før årsmøtet åpner for avstemming 2

Styremedlem (kun 2 skal velges)

- Foreslås av valgkomiteen før årsmøtet åpner for avstemming 4
 Fremmes fra valgkomiteen før årsmøtet åpner for avstemming 3

Varamedlem (kun 2 skal velges)

- Forslag fra valgkomiteen før årsmøtet åpner for avstemming 5
 Forslag valgkomiteen før årsmøtet åpner for avstemming 6



OBOS Eiendoms-
forvaltning AS

Hammersborg torg 1
Postboks 6668, St. Olavs plass
0129 Oslo
Telefon: 22 86 55 00
www.obos.no
E-post: [oef@obos.no](mailto: oef@obos.no)

Ta vare på dette heftet, du kan få
bruk for det senere, f.eks ved salg
av boligen.

Puls Eiendomsmegling AS
 Nordvik Grünerlekka v/Barry Khalidi
 Sofienberggata 2B, 0551 OSLO
 E-post: b.khalidi@nordvikbolig.no

Deres ref.: 64-0065/25 . Vår ref.: 7350-1-43

Dato: 27.05.2025

Megleropplysninger

Boligselskap: Sameiet Heimdalsgata 3-9
 Organisasjonsnr: 993428485
 Seksjonsnr: Dzanic, Emir
 Medeier: Dzanic, Sanja
 Leilighetsnummer: 43
 Adresse: Heimdalsgata 7, 0561 OSLO
 Seksjonsnummer: 43
 Gnr.: 230
 Bnr.: 465

Opplysninger om boligselskapet:

- Forkjøpsrett: Nei
- Styregodkjenning: Nei
- Forsikret hos: Protector As (67471)- polisennummer.
- Mulighet for individuell nedbetaling på hele eller deler av fellesgjeld: Nei
- Sikringsordning: Nei
- Selskapets vedtekter kan inneholde bestemmelser om styregodkjenning ved overdragelse og/eller bruksoverlating, samt eventuelt andre bestemmelser/begrensninger av betydning. Se også selskapets husordensregler for eventuelle bestemmelser om husdyrhold og lignende.
- Månedlige felleskostnader som ikke er spesifiserte, dekker boligselskapets driftskostnader. For ytterligere spesifisering, vennligst se regnskapet i årsrapporten.
- Pakostninger/utbedringer i boligselskapet: Se årsrapporten.
- Vi gjør oppmerksom på at innkallingen kan gjelde for et møte som ikke er avholdt. Protokoll må eventuelt etterbestilles. Vi tar forbehold om at regnskapet blir godkjent av årsmøte.

Gateparkering. Kjøpers fødselsnummer, mobilnummer, e-postadresse og nåværende adresse må alltid oppgis til forretningsfører samtidig med melding om salg. Styrets mailadresse: heimdalsgata3-9@styrerrommet.no - Kategori felleskostnader økes med 12 % fra 1.1.2025. - Kategori styrehonorar økes med 14,86 % fra 1.1.2025. - Kategori forretningsfører honorar økes med 2,76 % fra 1.1.2025. - Kategori strøm økes med 15,98 % fra 1.1.2025. Dette blir en a-konto som vil avregnes etter faktisk forbruk. - Kategori TV/bredbånd økes med 19,25 % fra 1.1.2025. - Kategori Vaktmester økes med 11,04 % fra 1.1.2025.

Selskapets totale lån og vilkår:

Ingen lån registrert på selskap.

Økonomiske opplysninger om leiligheten:

Totale felleskostnader pr. Månedlig intervall: 5 961,00,-

Herav:

	Pr. dags dato	Evt. fremtidig endring:
Forr.fører/revisjon	172,00	
Styrehonorar	233,00	
Strøm	353,00	
Vaktmester	268,00	
Felleskostnader	4 470,00	
TV-signaler/Internett	465,00	

Ved oppgjør bes megler ta kontakt med OBOS Innbetalingservice per tlf. 22 86 56 25 eller e-post restanseforesporsel@obos.no for å oppgi eventuelle utestående felleskostnader/andre heftelser iht. boligselskapets legalpant.

Sameiet Heimdalsgata 3-9

Vedtatt: 01.12.2008

VEDTEKTER FOR SAMEIET HEIMDALSGATA 3 – 9

Etter lov om eierseksjoner av 23. mai 1997 nr 31
Vedtatt på konstituerende sameiemøte 1. desember 2008.
Endret på ordinært sameiermøte 13.05.14 og 22.06.20.

§ 1 Navn, forretningskontor, formål, antall seksjoner

Eierseksjonssameiets navn er Sameiet Heimdalsgata 3-9 (heretter kalt Sameiet). Sameiet har forretningskontor i Oslo kommune. Sameiet har til formål å ivareta sameieernes fellesinteresser og administrasjonen av eiendommen gnr. 230 bnr. 465 i Oslo, med fellesanlegg av enhver art (heretter kalt Eiendommen).

Sameiet består av 56 boligseksjoner, og en næringsseksjon (seksjon 1) i henhold til tingslyst seksjoneringsbegjæring, hvorav Borettslaget Grüner Garden 2 (heretter kalt Borettslaget) eier 35 seksjoner. Andelseiere i Borettslaget har bruksrett til den enkelte bruksenhet/seksjon Borettslaget eier. Eierbrøkene er fastsatt ut fra den enkelte bruksenhets areal eksklusiv evt. tilleggsdeler og balkonger/terrasser Liste over seksjonene med eierbrøker iht. seksjoneringsbegjæring.

Selger av seksjonene, Stormselskapet AS eller deres rettsfølger, har rett til utbygging av ytterligere to boligseksjoner på loftet. Sameiet vil ved slik utbygging senere bli utvidet med to seksjoner.

§ 2 Råderett

Hver seksjonssameier er hjemmelshaver til sin seksjon, eventuelt til ideell andel av seksjon, og har eksklusiv rett i forhold til de øvrige seksjonssameiere til bruk av sin bruksenhet, herunder også av eventuell tilleggsdel i henhold til seksjoneringsbegjæringen.

Bruksenheten og fellesarealene kan bare nyttes i samsvar med formålet for seksjoneringen, og må ikke nyttes slik at det er til unødig eller urimelig ulempe for brukerne av de øvrige seksjoner. Hver seksjonseier plikter å overholde bestemmelsene som følger av seksjoneringsbegjæringen, lov om eierseksjoner, vedtektene, samt de generelle ordensregler som måtte være fastsatt.

Bygningsmessige endringer krever forutgående godkjenning av styret slik som bestemt i § 9. Ledninger, rør og lignende innvendige installasjoner kan føres gjennom bruksenheten hvis det ikke er til vesentlig ulempe for sameieren. Sameieren skal gi adgang til bruksenheten for nødvendig ettersyn og vedlikehold av installasjonene.

Erverver av seksjon og leietaker ved utleie av bruksenhet må meldes til Sameiets styre og forretningsfører for registrering.

Korttidsutleie av hele boligseksjonen i mer enn 60 døgn årlig er ikke tillatt. Med korttidsutleie menes utleie i inntil 30 døgn sammenhengende.

§ 3 Felleskostnader

Felleskostnader er alle kostnader ved eiendommens drift og vedlikehold som ikke gjelder den enkelte bruksenhet eller andre arealer sameieren har enerett til å bruke. Styret skal påse at alle felleskostnader blir dekket av sameiet etter hvert som de forfaller, slik at man unngår at

Side 1 av 4

Sameiet Heimdalsgata 3-9

Vedtatt: 01.12.2008

kreditorer gjør krav gjeldende mot de enkelte sameiere for deres andel av sameieernes felles forpliktelser. Styret fastsetter størrelsen på de a konto beløp som den enkelte sameier skal betale forskuddsvis pr. måned.

Felleskostnadene skal fordeles i samme forhold som sameiebrøkene, så fremt ikke annet følger av nedenstående.

"Næringsdelen" er definert slik: Næringsseksjonen og fellesarealer som naturlig sokner til den.

"Boligdelen" er i definert slik: Boligseksjoner og fellesarealer som naturlig sokner til disse.

3.1 Eierne av næringsseksjonen skal dekke følgende kostnadselementer:

- Vedlikehold og drift av tekniske anlegg som bare betjener næringsdelen.
- Vedlikehold og drift av adkomstarealer som bare betjener næringsdelen.
- Vaktmestertjenester i fellesarealene tilhørende næringsdelen.
- Håndtering av avfall fra næringsseksjonen.
- Kostnader til oppvarming og belysning i næringsdelen.
- Andre vedlikeholds- og driftskostnader knyttet til fellesarealer og anlegg i næringsdelen.

3.2 Eierne av boligseksjonene skal dekke følgende kostnadselementer:

- Vedlikehold og drift av tekniske anlegg som bare betjener boligseksjonene.
- Vedlikehold og drift av heiser og adkomstarealer som bare betjener boligseksjonene.
- Inngangspartier og oppganger i boligdelen.
- Håndtering av avfall fra boligdelen.
- Andre vedlikeholds- og driftskostnader knyttet til fellesarealer og anlegg i boligdelen.
- Utomhusarealer hvor boligseksjonene har eksklusiv bruksrett, herunder felles gangvei/sti over arealet.

Følgende kostnadselementer fordeles likt mellom boligsameierne:

- Kabel TV
- Vaktmestertjenester til boligens fellesarealer.
- Elektrisk strøm til fellesarealene.
- Forretningsførsel, revisjon og andre administrasjonskostnader.
- Honorar til tillitsvalgte.

Der hvor det er oppsatt målere, belastes de enkelte seksjonseiere etter målt forbruk.

For felles ansvar og forpliktelser utad hefter den enkelte sameier i forhold til sin sameiebrøk.

§ 4 Vedlikehold

Innvendig vedlikehold av egen seksjon, inklusive evt. tilleggsdel, herunder innvendige flater på balkonger og terrasser, og også inklusive eventuell tilvist bod utenfor seksjonen, påhviler fullt ut og for egen regning den enkelte seksjonseier. For vann- og avløpsledninger regnes innvendig vedlikehold fra og med forgreningspunktet inn til seksjonen, og for elektriske ledninger regnes fra og med seksjonens sikringsboks.

Ytre vedlikehold av Eiendommen med bygninger, fellesrom, fellesarealer, felles anlegg og utstyr, herunder trappeoppganger og inngangsdører til oppgangene, er Sameiets ansvar. Som felles utvendig vedlikehold anses også slukene på balkonger/terrassene, uansett om disse er tilleggsdeler til seksjonene eller eventuelt er felles terrasser. De enkelte seksjonseierne er dog forpliktet, som ledd i sitt vedlikeholdsansvar for tilleggsdelene etter § 4 første ledd, til å holde sine balkonger/terrasser, herunder slukene, fri for snø, blader osv.

Side 2 av 4

§ 5 Styret

Sameiet skal ha et styre som består av minimum 3 og høyst 5 medlemmer, samt inntil 2 varamedlemmer. Styret velges av sameiermøtet for to år. Ett av styremedlemmene velges for ett år det første driftsåret. Varamedlemmene velges for ett år av gangen. Kun fysiske personer kan være styremedlemmer. Styrets leder velges særskilt av sameiermøtet.

Styret skal sørge for vedlikehold og drift av Eiendommen og ellers sørge for forvaltningen av Sameiets anliggender i samsvar med lov, vedtekter og vedtak i sameiermøtet. Styret representerer sameierne i saker som gjelder sameiernes felles rettigheter og plikter. Sameierne forpliktes i slike saker ved underskrift av styrets leder og ett styremedlem i fellesskap.

§ 6 Sameiermøtet

Den øverste myndighet i Sameiet utøves av sameiermøtet.

Ordinært sameiermøte holdes hvert år innen 30. april. Ekstraordinært sameiermøte skal holdes når styret finner det nødvendig eller når sameier(e) som til sammen har minst en tiendedel av stemmene krever det og samtidig oppgir hvilke saker som ønskes behandlet. Saker som ønskes behandlet på sameiermøtet må meldes skriftlig til styret.

Innkalling til sameiermøtet skal skje skriftlig til seksjonseierne med varsel på minst åtte og høyst tjue dager. I innkallingen skal de saker som skal behandles bestemt angis. Skal et forslag, som etter lov om eierseksjoner eller vedtektene må vedtas med minst to tredjedelers flertall, kunne behandles, må hovedinnholdet være angitt i innkallingen.

Det ordinære sameiermøtet skal:

1. Konstituering
2. Styrets årsberetning
3. Årsregnskap og budsjett
4. Velge styremedlemmer
5. Andre saker som nevnt i innkallingen

Med de unntak som følger av lov eller disse vedtekter avgjøres alle saker med alminnelig (simpelt) flertall av de avgitte stemmer. Ved stemmelikhet foretas loddtrekning.

Ved avstemninger på sameiermøtet har hver seksjon en stemme. En sameier kan møte med fullmektig. Sameiere som eier flere seksjoner kan møte med en eller flere fullmektiger for seksjonene de eier, begrenset oppad til like mange fullmektiger som de eier seksjoner. Andelseiere i Borettslaget har møte-, tale- og stemmerett på sameiermøtet og har automatisk fullmakt for seksjonen knyttet til andelen.

Endringer av Sameiets vedtekter kan besluttes av sameiermøtet med minst to tredjedeler av de avgitte stemmer.

§ 7 Revisjon og regnskap

Sameiet skal ha statsautorisert eller registrert revisor, som velges av sameiermøtet og tjenestegjør inntil ny revisor velges. Styret skal sørge for ordentlig og tilstrekkelig regnskapsførsel.

§ 8 Forretningsfører

Styret inngår og sier opp avtale om forretningsførsel.

§ 9 Bygningsmessige arbeider m.v.

Utskifting av vinduer og inngangsdører, oppsetting av markiser, endring av fasadekledning, endring av utvendige farger og lignende kan bare skje etter en samlet plan for Sameiet under hensyntagen til byggenes arkitektoniske formspråk samt evt. andre generelle retningslinjer som måtte foreligge for eiendommen og området for øvrig. Det kreves i tillegg forutgående godkjenning av styret for eventuelle slike tiltak. Dette gjelder også eventuell installering av varmeovn på balkongene/terrassene.

Bygningsmessige arbeider inne i de enkelte seksjoner som forutsetter offentlige tillatelser, må godkjennes av styret før byggemelding kan sendes.

For øvrig er seksjonseierne ansvarlig for å varsle styret om de bygningsmessige endringer som foretas i de enkelte seksjonene, slik at styret til enhver tid er å jour med detaljene i bygningsmessig status for byggene. Seksjonseierne er denne forbindelse forpliktet til å fremskaffe den dokumentasjon som styret måtte be om.

§ 10 Særlige regler vedrørende balkonger/terrasser samt fellesarealer

De enkelte sameiere er forpliktet til å sørge for at balkonger/terrasser og utearealer beholder sin orden og sitt kvalitetspreg. På denne bakgrunn er det ikke tillatt med forskjellige markiser, bruk av parabolantenner eller lagring på balkonger/terrasser/utearealer. Grilling på balkonger/terrasser er ikke tillatt med mindre Sameiet bestemmer noe annet.

§ 11 Pålegg om salg - tvangsfravikelse

Hvis en sameier til tross for advarsel vesentlig misligholder sine plikter, kan styret pålegge vedkommende å selge seksjonen, jfr. eierseksjonslovens § 26. Advarsel skal gis skriftlig og opplyse om at vesentlig mislighold gir styret rett til å kreve seksjonen solgt. Pålegget om salg skal gis skriftlig og opplyse om at seksjonen kan kreves solgt ved tvangssalg hvis pålegget ikke er etterkommet innen en frist som ikke skal settes kortere enn seks måneder fra pålegget er mottatt.

Medfører sameierens oppførsel fare for ødeleggelse eller vesentlig forringelse av Eiendommen eller er sameierens oppførsel til alvorlig plage eller sjenanse for Eiendommens øvrige brukere, kan Sameiets styre kreve fravikelse av seksjonen etter tvangsfullbyrdselslovens kapittel 13, jfr. lov om eierseksjoner § 27.

§ 12 Kameraovervåking

Styret kan montere og drifte overvåkingskamera. Styret skal sørge for forsvarlig drift og følge de lovpålagte regler for kameraovervåking."

§ 13 Forholdet til lov om eierseksjoner

For øvrig gjelder bestemmelsene i lov om eierseksjoner av 23. mai 1997.

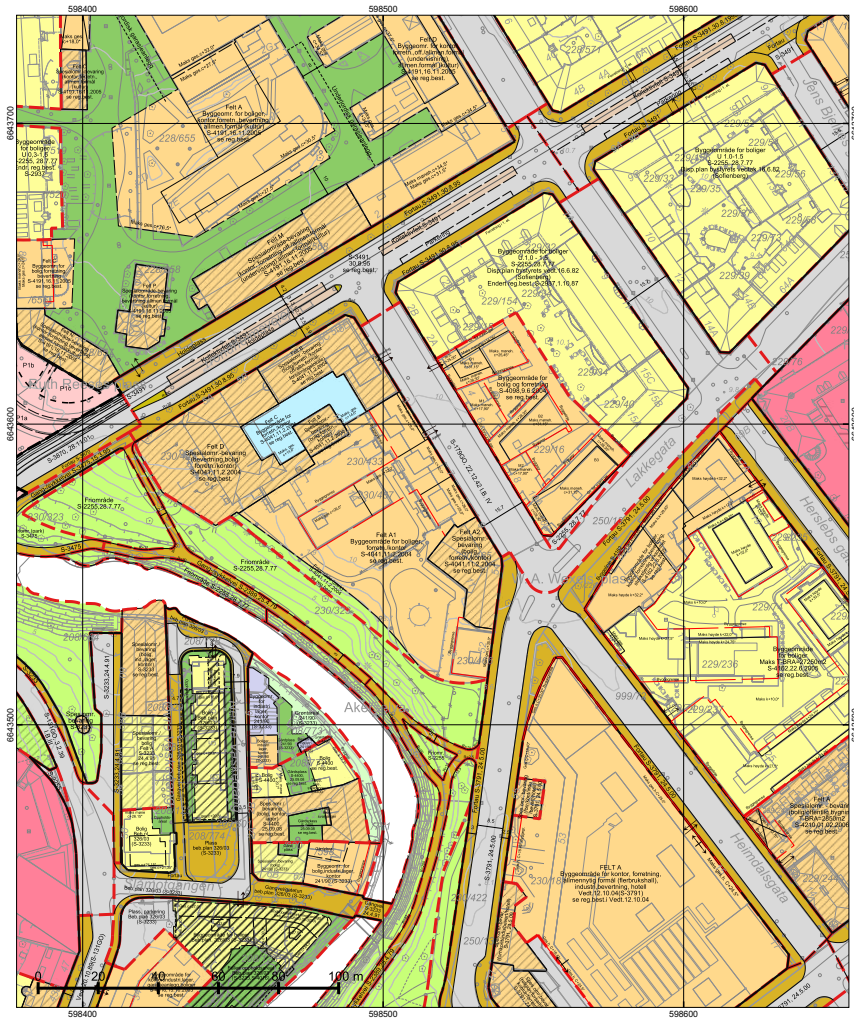

*Regulert kotehøyde med Oslo lokal som høydereferanse. Ved prosjektering legges 37 cm til denne kotehøyden. © Plan- og bygningssetaten, Oslo kommune

TEGNFORKLARING - REGULERING (for gjeldende kartutsnitt)

- 40 - Friområde/park
- 71 - Felles parkering
- 72 - Felles lekeareal
- 74 - Felles gårds plass
- 76 - Felles underjordisk anlegg
- 110 - Bolig m.tilh. anlegg
- 121 - Forretning og kontor
- 140 - Bolig/forr./kontor
- 141 - Forr./kontor/offentlig
- 144 - Forr./bolig
- 150 - Industri m.tilh.anlegg
- 160 - Offentlig bygning m.tilh.anlegg
- 310 - Offentlig kjørebane/veigrunn
- 311 - Annet veiareal
- 312 - Fortau
- 314 - Holdeplass for buss/trikk/taxi
- 315 - Kollektivfelt/kollektivgate
- 317 - Offentlig gang-/sykkelvei
- 330 - Parkering/utfartsparkering
- 335 - Torg
- 2011 - Kjøreveg
- 2012 - Fortau
- 660 - Spesialområde bevaring bolig
- 663 - Spesialområde bevaring industri
- 664 - Spesialområde bevaring blandet
- 667 - Spesialområde bevaring friområde
- RbBevaringGrense
- RpBestemmelseOmråde
- RpBestemmelseGrense
- RpAngittHensynSone
- RpAngittHensynGrense
- 76 - Felles underjordisk anlegg
- 311 - Annet veiareal
- 312 - Fortau
- 317 - Offentlig gang-/sykkelvei
- 913 - Formålgrensning
- 930 - Reguleringslinje
- 934 - Regulert trikkespor
- 964 - Regulert u-gradgrense
- Formålgrense
- Plangrense (gammel lov)
- Plangrense (ny lov)
- Grense for bebyggelse
- Byggeline
- Beregnet senterlinje veg
- Bygning som forutsettes revet
- Måle og avstandlinje (Dimensjonslinje)
- Inn-/utkjøring
- Avkjørsel

<p>Dato: 28.05.2025 Bruker: FME Målestokk 1:1000 Ekvidistanse 1m Koord.system: EUREF89 - UTM zone 32</p>	Reguleringskart		<p>Opprinnelig reguleringsplan gir rammer for høyder på planlagt bebyggelse ut fra terrenghøyden slik de var da reguleringsplanen ble vedtatt. Det nye sammenstilte reguleringsplankartet viser dagens terreng- og tomesituasjon. Planens originale vedtaksart er tilgjengelig i Saksinnmøt.</p> <p>Se tegnforklaring på eget ark</p>
	<p>PlottID/Best.nr: 143708/ 86513056</p> <p>Adresse: HEIMDALSGATA 7</p> <p>Gnr/Bnr: 230/465</p>	<p>Deres ref.: 43234/ BARKH@MSNOP</p> <p>Kommentar:</p>	

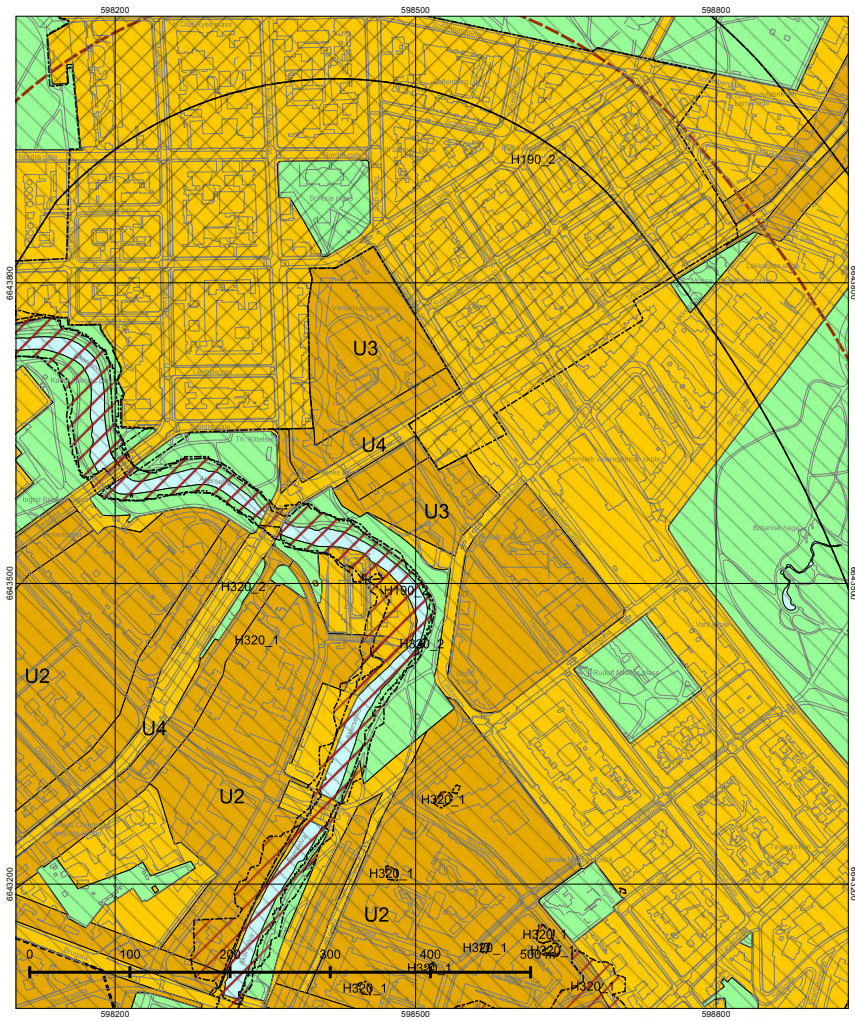
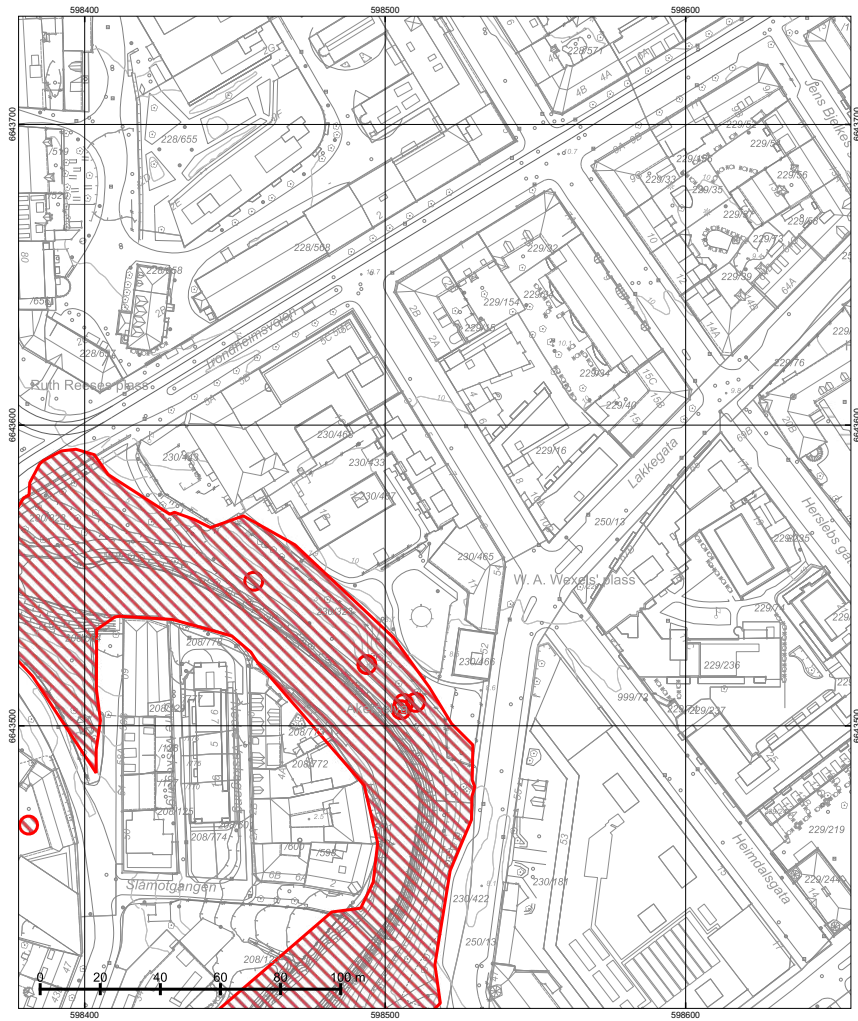

<p>Dato: 28.05.2025 Bruker: FME Målestokk 1:1000 Ekvidistanse 1m Koordinat system: EUREF89 - UTM zone 32</p>	Naturangfold		<p>Opprinnelig reguleringsplan gir rammer for høyder på planlagt bebyggelse ut fra terrenghøyden slik de var da reguleringsplanen ble vedtatt. Det nye sammenstille reguleringsplankartet viser dagens terreng- og tomtesituasjon. Planens originale vedtakskart er tilgjengelig i Saksinnryk.</p>
	<p>- Skraverte felt markerer områder hvor det er registrert naturangfold (rød) eller fremmede skadelige organismer (grøt). - Kartet er sammenstilt for: Eiendomsomsetning. Kan ikke brukes til byggesak.</p>	<p>PlottID/Best.nr: 143708/ 86513056</p>	
<p>Høyderreferanser - Reguleringsplan: Se reg. best. - Bakgrunnskart: NN2000 Originalformat: A3</p>	<p>Adresse: HEIMDALSGATA 7</p>	<p>Kommentar:</p>	<p>Gnr/Bnr: 230/465</p>

<p>Dato: 28.05.2025 Målestokk 1:3000 Koordinat system: EUREF89 - UTM zone 32 PlottID/Best.nr: 143708/86513056 Deres ref.: 43234/ BARKH@MSNOP</p>	Kommuneplanen 2015–2030		<p>Vedtatt av bystyret 23.09.2015, sak 262</p> <p>Kartet viser utsnitt av «Plankart 1-2 Arealbruk» og «Plankart 2-2 Hensynssoner». For øvrige juridisk bindende kart, se Planinnsyn - https://ow2.pbe.oslo.kommune.no/kart/?mode=kommuneplan</p> <p>Blå ramme viser utsnittet for de øvrige plottene.</p> <p>Reguleringsplaner vedtatt etter 17.09.2014 og til 23.09.2015 vil gjelde foran kommuneplanen ved motstrid. Reguleringsplaner vedtatt etter kommuneplanen vil gjelde foran kommuneplanen ved motstrid.</p> <p>Se tegnforklaring på eget ark.</p>
	<p>PlottID/Best.nr: 143708/ 86513056</p>	<p>Deres ref.: 43234/ BARKH@MSNOP</p>	

Tegnforklaring - kommuneplan

	Farled		Bebyggelse og anlegg, eksisterende
	Fjernveg (tunnel)		Bebyggelse og anlegg, fremtidig
	Fjernveg		Bane, eksisterende
	Markagrense		Havn, eksisterende
	Plangrense		Havn, fremtidig
	Sporveg (tunnel), fremtig		Kollektivknutepunkt, fremtidig
	Sporveg (tunnel), eksisterende		Grønnstruktur, eksisterende
	Sporveg, eksisterende		Grønnstruktur, fremtidig
	Sporveg, fremtidig		Forsvaret
	Jernbane (tunnel), fremtidig		LNF-areal, eksisterende
	Jernbane (tunnel), eksisterende		LNF-areal, fremtidig
	Jernbane, eksisterende		Spredt boligbebyggelse, eksisterende
	Turvei		Spredt boligbebyggelse, fremtidig
	Ny T-bane-/jernbanestasjon (ikke juridisk)		Spredt fritidsbebyggelse, eksisterende
	T-banestasjon (ikke juridisk)		Spredt fritidsbebyggelse, fremtidig
	Jernbanestasjon (ikke juridisk)		Bruk og vern av sjø og vassdrag med tilhørende strandsone
	Banetrase (ikke juridisk)		Farled
	Fjordtrikk (ikke juridisk)		Småbåthavn, eksisterende
	Samferdsel (ikke juridisk)		Småbåthavn, fremtidig
	Eksisterende kollektivknutepunkt		Naturområde
	Fremtidig kollektivknutepunkt		Friluftsområde
	Spredt boligbebyggelse		Ytre by (utviklingsområder)
	Bestemmelsesgrense		Indre by (utviklingsområder)
	Aktivitetssone marka		H570 - Bevaring kulturmiljø
			H710 - Båndlegging for regulering etter pbl.
			H810_1 - Krav om felles planlegging (områderegulering)
			H810_2 - Krav om felles planlegging
			H820_1 - Omforming (kabling og høystentledninger)
			H820_2 - Omforming (trafostasjoner)
			H110 - Nedlagsfelt drikkevann
			H190 - Andre sikringssoner
			H310_1 - Kvikkleire
			H310_2 - Steinsprang
			H320_1 - Stormflo
			H320_2 - Elvefom
			H390 - Deponi



Nordvik

Kontaktinformasjon

— Velkommen til

Nordvik Grünerløkka

Sofienberggata 23C, 0588 OSLO

Nordvik er eiendomsmegleren for deg som er mer opptatt av bolig enn andre, og som setter kunnskap, tillit og trygghet høyt når du skal selge eller kjøpe bolig. Vi vektlegger faglig kunnskap i kombinasjon med solid bransjee erfaring, og vet hva boligkjøperne er opptatt av i valget av sitt nye hjem. Gjennom våre digitale løsninger skaper vi interessen du trenger for din bolig på

nordvikbolig.no/kontorer/grunerloekka

helt nye måter, tilpasset de digitale mediene folk bruker i boligjakten.

Ta gjerne kontakt med en av våre dyktige meglere for en boligprat, be om en verdivurdering eller ta en titt på boligene vi har for salg.

417 58 300



Bolighandel med Nordvik

Søk boliglån hos Storebrand

Som kunde i Nordvik kan du søke om boliglån hos vår samarbeidspartner Storebrand, og få svar på dagen. Med boliglån i Storebrand kan du være trygg på at du til enhver tid har blant markedets mest konkurransedyktige renter. Du vil bli tatt godt vare på av et av Norges beste servicemiljøer innen bank.

Som kunde i Storebrand Bank får du en fast kontaktperson å forholde deg til, som vil gi deg gode råd og god hjelp med kort svartid.

Søk om boliglån i Storebrand og få

- Enkel søknad -og etableringsprosess
- Svar på dagen
- Fast kontaktperson å forholde deg til
- Trygghet for at du alltid har konkurransedyktige betingelser

Kontakt

Ta kontakt på telefon 915 08880.

Les mer og søk om lån på storebrand.no/nordvik



Boligkjøperpakke - Leilighet og fritidsleilighet

Er du klar for å realisere boligdrømmen? Med vår unike Boligkjøperpakke får du den tryggheten du trenger når du kjøper ny bolig. I samarbeid med Storebrand og HELP har vi skreddersydd forsikringspakker som dekker alle dine behov, slik at du kan nyte din nye bolig uten bekymring for uforutsette hendelser.



Eksklusivt
for Nordviks
kunder

Boligkjøperpakke Leilighet

For eiendommer med felles bygningsforsikring

Boligkjøperforsikring fra **HELP** med 5 års varighet

Skadeforsikringer fra **Storebrand**

- Flytteforsikring med 1 års varighet
- Innboforsikring Super med 3 måneders varighet

Pris andelsleilighet: **9 300,-**
Pris selveierleilighet: **12 700,-**

Boligkjøperpakke Leilighet +

For eiendommer med felles bygningsforsikring.
Denne pakken kan ikke kjøpes for fritidsleiligheter

Boligkjøperforsikring fra **HELP** med 5 års varighet

Skadeforsikringer fra **Storebrand**

- Flytteforsikring med 1 års varighet
- Innboforsikring Super med 3 måneders varighet
- **Renteforsikring med 9 måneders varighet (3 måneders karenstid)**

Pris andelsleilighet: **12 300,-**
Pris selveierleilighet: **16 700,-**

Boligkjøperforsikring fra HELP kan også kjøpes separat og kommer da sammen med kostnadsfri flytteforsikring fra Storebrand. Andelsleilighet/aksjeleilighet: **8 400,-** Selveierleilighet/rekkehus: **11 800,-**

Storebrand

Scann QR-koden og les mer om forsikringene fra Storebrand.



HELP

Scann QR-koden og les mer om boligkjøperforsikringen fra HELP.



35 % rabatt på hus- og innboforsikring ved inngåelse av ny forsikringsavtale etter at den inkluderte 3-måneders perioden er utløpt. Gunstige priser for øvrige skadeforsikringer i Storebrand.

Mer informasjon om forsikringen, hvem som formidler den og klageorganer

Vilkår for Storebrand Forsikring - Storebrand:
<https://www.storebrand.no/privat/forsikring/forsikringsvilkar>

IPID – Insurance product information document - Storebrand:
<https://www.storebrand.no/privat/forsikring/ipid>

Klageorgan

Dersom du ikke er fornøyd med avgjørelsen i din sak eller ønsker å rette en klage som omfatter forsikringsavtalen din, finner du det du trenger å vite om klagemuligheter her:

Boligkjøperforsikring levert av HELP:
<https://help.no/selskapet/klageadgang>

Forsikringer levert av Storebrand:
<https://www.storebrand.no/infosider/kontakt-oss/privat/klage-eller-reklamasjon>

Forsikringene i pakken kan kjøpes særskilt

Dersom du ikke ønsker vår pakkeløsning, kan Boligkjøperforsikring og renteforsikring kjøpes alene via eiendomsmegleren i Nordvik. Gi i så fall beskjed til din eiendomsmegler om at du ønsker å kjøpe forsikringen for seg. Dette gjelder også de øvrige produktene i pakken, men da må du kontakte Storebrand direkte.

Garantiordning for skadeforsikring

Storebrand er medlem av garantiordningen for skadeforsikring, se lov av 10 april 2015 nr. 17 kap. 20A om finansforetak og finanskonsern.

Ordningen skal være en trygghet for sikrede dersom Storebrand ikke kan betale det de plikter i henhold til inngåtte skadeforsikringsavtaler.

Garantiordningen dekker opptil 90 % av hvert enkelt krav. Krav etter forsikringer som gjelder bolig og tvungen ansvarsforsikring skal likevel dekkes med 100%. Garantiordningen dekker ikke forsikringskrav utover 20 millioner kroner for hvert krav for hver sikret for hvert skadetilfelle. For nærmere detaljer henvises det til finansforetaksloven.

HELP er medlem i garantiordningen for skadeforsikring i Norge. For nærmere informasjon om garantiordningen se forskrift om finansforetak og finanskonsern av 09.12.2016 (FOR-2016-12-09-1502).

Pris

Prisen for forsikringene legges til kjøpesummen for boligen, så du får ingen egen regning for pakken. Pris for pakken gjelder for perioden oppgitt i pakkeinformasjonen over.

Forsikringene blir ikke fornyet.

Du kan kjøpe hus, hytte og innboforsikringen separat etter at 3 måneders perioden er utgått. Du vil motta informasjon om dette før utløpet av forsikringsperioden.

Storebrand

Storebrand Forsikring AS
Besøksadresse: **Professor Kohts vei 9, Lysaker**
Postadresse: **Postboks 500, 1327 Lysaker**
Telefon: **915 08 880**
Organisasjonsnummer: **NO 916 300 484**

HELP

HELP Forsikring AS
Besøksadresse: **Essendropsgate 3, 0368 Oslo**
Postadresse: **Postboks 1870 Vika, 0124 Oslo**
Telefon: **22 99 99 99**
Organisasjonsnummer: **NO 981 877 888**

Oversikt over løsøre og tilbehør til eiendommen

Oversikten er utarbeidet av Norges Eiendomsmeglerforbund, Eiendom Norge og Advokatforeningens Eiendomsmeglingsgruppe, og er gjeldende fra 1. januar 2020.

GENERELT

Lov om avhending av fast eigedom (avhendingslova/ avhl.) av 3. juli 1992 regulerer kjøper og selgers rettigheter og plikter ved overdragelse av fast eiendom og andeler i borettslag.

I henhold til avhl. § 3-4 skal eiendommen, når annet ikke er avtalt, overdras med innredninger og utstyr som etter lov, forskrift eller annet offentlig vedtak skal følge med. Det samme gjelder varig innredning og utstyr som enten er fastmontert eller er særskilt tilpasset bygningen, jf. avhl. § 3-5. Loven inneholder ingen

detaljert oversikt over hva som omfattes av «innredning og utstyr», og over hva som skal regnes som «fastmontert eller særskilt tilpasset».

Partene kan fritt avtale hva som skal følge med eiendommen ved salg. Bransjens liste over løsøre og tilbehør som skal følge med eiendommen, er en del av avtalen mellom kjøper og selger dersom ikke annet er opplyst i salgsoppgaven, kjøper har tatt forbehold i bud eller avtale på annen måte er inngått. Der intet annet er avtalt, vil løsøre og tilbehør medfølge slik dette fremkommer av avhl. § 3-4 og § 3-5 og denne oversikt.

Produkter og installasjoner som medfølger overdras uten noen form for garantier, utover eventuell gjenværende leverandørgaranti.

Dersom det er noe i nedenstående liste som ikke finnes på eiendommen, vil det heller ikke medfølge.

1. HVITEVARER medfølger der dette er spesielt angitt i salgsoppgaven.

2. HELDEKKENDE TEPER følger med uansett festemåte.

3. VARMEKILDER, slik som ovner, kaminer, peiser, varmpumper og panelovner, følger med uansett festemåte. Frittstående biopeiser/varmeovner og terrassevarmere medfølger ikke. Det følger ikke med varmekilder i rom som ikke har vegg- eller fastmonterte varmekilder på visning.

4. TV, RADIO OG MUSIKKANLEGG. TV-antennor og fellesanlegg for TV, herunder

parabolantenne, og tunerer/ dekker/tv-boks medfølger der dette eies av selger. Veggmontert TV/flatskjerm med tilhørende festeordning samt musikkkanlegg følger ikke med (se også punkt 12).

5. BADEROMSINNREDNING/ UTSTYR.

Badekar, dusjkabinett, dusjvegger, alle fastmonterte speil og hyller, fastmonterte glass- og håndkleholdere, herunder håndklevarmere samt baderomsinnredning, medfølger.

6. GARDEROBESKAP

medfølger, selv om disse er løse. Fastmonterte garderobehyller og knagger medfølger. Innredning i garderobeskap, for eksempel løse eller fastmonterte trådkurver, hyller, stenger og lignende, medfølger.

7. KJØKKENINNREDNING

medfølger, herunder også åpne, fastmonterte hyller og løs eller fastmontert kjøkkenøy.

8. MARKISER, PERSIENNER

og annen type innvendig og utvendig solskjerming, gardinoppheng, lamellgardiner og liftgardiner medfølger.

9. AVTREKKSIVIFTER

av alle slag, samt fastmonterte aircondition/ ventilasjonsanlegg, medfølger.

10. SENTRALSTØVSUGER

medfølger med komplett anlegg, herunder slange, munnstykke mm.

11. LYSKILDER.

Kupler, lysstoffarmatur, fastmonterte "spotlights", oppheng og skinner med spotlights samt utelys og hagebelysning medfølger. Vegglamper, krokhengte lamper, lysekroner, prismelamper og lignende som er koblet til sukkerbit eller

stikkontakt følger likevel ikke med.

12. INSTALLERTE

SMARTHUSLØSNINGER med sentral som styrer lys, varme, lyd o.l., samt tilhørende trådløse enheter som brytere, sensorer, kameraer, integrerte høyttalere el. medfølger. Enkle lysstyringssystem f.eks. med en sentral som kun styrer lyspærer eller smartpærer montert i sokkel medfølger likevel ikke.

13. UTVENDIGE SØPPELKASSER

og eventuelt holder/hus til disse medfølger.

14. POSTKASSE

medfølger.

15. UTENDØRS INNRETNINGER

slik som flaggstang, fastmontert tørkestativ, samt andre faste utearrangementer som f.eks. badestamp, boblekar/jacuzzi og liknende utendørs kar, lekestue, lekestativ, utepeis, fastmontert trommel til vannslange,

medfølger. Guidekabel/ avgrensingskabel til robotgressklipper medfølger, men robotgressklipper og ladestasjon for denne medfølger ikke.

16. FASTMONTERT VEGGLADER/LADESTASJON TIL EL-BIL

medfølger uavhengig av hvor laderen er montert.

17. SOLCELLEANLEGG

med tilhørende teknisk infrastruktur medfølger.

18. GASSBEHOLDER

til gasskomfyr og gasspeis medfølger.

19. BRANNSTIGE, BRANNTAU,

feiestige og lignende medfølger der dette er påbudt. Løse stiger medfølger ikke.

20. BRANNSLUKNINGSAPPARAT, BRANNSLANGE og RØYKVARSLE

der dette er påbudt. Det er eier

og brukers plikt til å se til at utstyret forefinnes på enhver eiendom. Hvis annet ikke er uttrykkelig avtalt, skal dette derfor alltid følge med ved salg av eiendom.

21. SAMTLIGE NØKLER

til eiendommen som selger er i besittelse av skal overleveres kjøper på overtakelsen, herunder nøkler til eventuelle boder, uthus, garasjeportåpner e.l. Låses boder, uthus e.l. med hengelås, skal lås og nøkler til disse medfølge.

22. GARASJEHYLLER,

bodhyller, lagringshyller og oppheng til bildekk medfølger såfremt de er fastmontert.

Planter, busker og trær som er plantet på tomten, eller fastmonterte kasser og lignende er en del av eiendommen og medfølger i handelen.

— Forbrukerinformasjon om budgivning

Sist oppdatert med virking fra 1. januar 2014, i forbindelse med ikrafttredelse av endringer i eiendomsmeglingsforskriften.

Informasjonen er utarbeidet av Forbrukerombudet, Forbrukerrådet, Den Norske Advokatforening ved Eiendomsmeglingsgruppen, Eiendomsmeglerforetakenes Forening og Norges Eiendomsmeglerforbund, på grunnlag av blant annet forskrift om eiendomsmegling § 6-3 og § 6-4.

Til høyre gis en oversikt over de retningslinjer som forbrukermyndighetene og organisasjonene anbefaler benyttet ved budgivning på eiendommen. Avslutningsvis gis også en kort oversikt over de viktigste rettsreglene tilknyttet budgivning.

Før det legges inn bud på eiendommen oppfordres budgiver til å sette seg inn i all relevant informasjon om eiendommen, herunder eventuell salgsoppgave og teknisk rapport med vedlegg.

Gjennomføring av budgivning:

1. På forespørsel vil megler opplyse om aktuelle bud på eiendommen, herunder om relevante forbehold.

2. Alle bud skal inngis skriftlig til megler, som formidler disse videre til oppdragsgiver. Kravet til skriftlighet gjelder også budforhøyelser og motbud, aksept eller avslag fra selger. Før formidling av bud til oppdragsgiver skal megler innhente gyldig legitimasjon og signatur fra budgiver. Kravet til legitimasjon og signatur er oppfylt for budgivere som benytter e-signatur, eksempelvis BankID eller MinID. Med skriftlige bud menes også elektroniske meldinger som e-post og SMS når informasjonen i disse er tilgjengelig også for ettertiden.

3. Et bud bør inneholde eiendommens adresse (eventuelt gnr/bnr), kjøpesum, budgivers kontaktinformasjon, finansieringsplan, akseptfrist, overtakelsesdato og eventuelle forbehold som for eksempel usikker finansiering, salg av nåværende bolig ol. Normalt vil ikke et bud med forbehold bli akseptert før forbeholdet er avklart. Konferer gjerne med megler før bud avgis.

4. Megler skal legge til rette for en forsvarlig avvikling av budrunden. I forbrukerforhold (dvs. der oppdragsgiver er forbruker) skal megleren ikke formidle bud med kortere akseptfrist enn kl. 12.00 første virkedag etter siste annonserte visning. Etter denne fristen bør budgivere ikke sette en kortere akseptfrist enn at megler har mulighet til, så langt det er nødvendig, å orientere oppdragsgiver, budgivere og øvrige interessenter om bud og forbehold. Det bør ikke gis bud som diskriminerer eller utelukker andre budgivere. Dersom bud inngis med en frist som åpenbart er for kort til at megleren kan avvikle budrunden på en forsvarlig måte som sikrer oppdragsgiver og interessenter et tilstrekkelig grunnlag for sine handlingsvalg, vil megler fraråde budgiver å stille slik frist.
5. Megleren vil uoppfordret gi sin vurdering av det enkelte bud overfor oppdragsgiveren, når budet er gitt innenfor fristene i punkt 4.
6. Megleren skal så langt det er nødvendig og mulig holde budgiverne skriftlig orientert om nye og høyere bud og eventuelle forbehold. Megler skal så snart som mulig bekrefte skriftlig overfor budgivere at budene deres er mottatt.
7. Etter at handel har kommet i stand, eller dersom en budrunde avsluttes uten at handel er kommet i stand, kan en budgiver kreve kopi av budjournalen i anonymisert form.
8. Kopi av budjournal skal gis til kjøper og selger uten ugrunnet opphold etter at handel er kommet i stand. Dersom det er viktig for budgiver å bevare sin anonymitet, bør budet fremmes gjennom fullmektig.

Viktige avtalerettslige forhold:

1. Det eksisterer ingen angreerett ved salg/kjøp av fast eiendom.
 2. Når et bud er innsendt til megler og han har formidlet innholdet i budet til selger (slik at selger har fått kunnskap om budet), kan budet ikke kalles tilbake. Budet er da bindende for budgiver frem til akseptfristens utløp, med mindre budet før denne tid avslås av selger eller budgiver får melding om at eiendommen er solgt til en annen (man bør derfor ikke gi bud på flere eiendommer samtidig dersom man ikke ønsker å kjøpe flere enn en eiendom).
 3. Selger står fritt til å forkaste eller akseptere ethvert bud, og er for eksempel ikke forpliktet til å akseptere høyeste bud.
 4. Når en aksept av et bud har kommet frem til budgiver innen akseptfristens utløp er det inngått en bindende avtale.
- Husk at også et eventuelt bud fra selger til kjøper (såkalte "motbud"), avtalerettslig er et bindende tilbud som medfører at det foreligger en avtale om salg av eiendommen dersom budet i rett tid aksepteres av kjøper.

Budskjema

Bud mottatt: ____ / ____ - ____ kl. ____

Adresse: Heimdalsgata 7 0562 OSLO

Betegnelse: Gnr 230, bnr 465, snr 43 (ideell andel 1/1) i Oslo kommune

Undertegnede gir herved bud på kr. _____ Skriver _____

+ offentlige avgifter og gebyrer, eventuell fellesgjeld, samt øvrige omkostninger i henhold til salgsoppgave

Budet er bindende til dato _____ kl. _____ Ønsket overtakelse: _____

Budet gis med følgende forutsetning:

 Uten forbehold Annet: _____

Finansieringsplan – Megler gis fullmakt til å kontrollere finansieringen

	Sum:	Sign:
Egenkapital:		
Bank: (oppgi bankkontakt med kontaktinformasjon)		
Til sammen:		

 Egenkapital ved salg av egen bolig. Bankinnskudd Annet _____

«Budgiver er kjent med «Forbrukerinformasjonen om budgivning» som er en del av salgsoppgaven og de forpliktelser jeg/vi påtar meg/oss. Budet er bindende for budgiver når det er kommet til selgers kunnskap eller til megler som selgers adressat. Budet er bindende for begge parter når selger har akseptert muntlig eller skriftlig. Jeg/vi er kjent med at megler og selger forutsetter at jeg/vi har mottatt salgsoppgave med vedlegg før budgivningen og at jeg/vi har besiktiget eiendommen. Dersom salgsoppgaven ikke er mottatt, plikter jeg/vi å opplyse dette til megler senest ved oversendelse av bud.»

Budgiver

Navn 1: _____ Personnr: _____

Navn 2: _____ Personnr: _____

Adresse: _____ Postnr/poststed: _____

Mobil: _____ Mobil 2: _____ Tlf jobb: _____ Fax: _____

Sted: _____ Dato: _____ Kl: _____ Underskrift: _____

 Jeg er en fysisk person som ikke hovedsakelig handler som ledd i næringsvirksomhet (forbruker)

 Jeg er en fysisk person som handler som ledd i næringsvirksomhet

Husk å legge ved gyldig legitimasjon på alle budgivere. Bud som inngis uten gyldig legitimasjon har megler rett til å unnlate å formidle budet etter eiendomsmeglerforskriften § 6-3

Bruk gjerne dette feltet

Bruk gjerne dette feltet

