



Møllerveien 4 – 404 Anr. 16

— Velkommen til

Møllerveien 4 – 404 Anr. 16



— Grünerløkka

Lys og gjennomgående 2-roms med sentral beliggenhet – Balkong 4 kvm. – VV, fyring og internett ink. – Ingen forkjøpsrett!

Prisantydning	4 490 000,-
Omkostninger	127 600,-
Totalpris	4 617 600,-
Fellesutgifter pr. mnd	5 002,-
BRA-i	48 kvm
Totalt BRA	48 kvm
Soverom	1
Etasje	4

Boligtype	Andelsleilighet
Eieform	Andel
Byggeår	1940
Ansvarlig megler	Magnus Moestue
Telefon	938 76 619
E-post	m.moestue@nordvikbolig.no







Kort fortalt

- Velkommen til en lys og hyggelig 2-roms andelsleilighet med en sentral og attraktiv beliggenhet midt mellom St. Hanshaugen og Grünerløkka. Leiligheten har en god internbeliggenhet, høyt og fritt i 4. etasje. Leiligheten har en gjennomgående planløsning og består av innbydende entré, hyggelig stue, separat kjøkken, romslig soverom og flislagt badrom.
- Gjennomgående 2-roms leilighet
- Hyggelig balkong på ca. 4 kvm
- Attraktiv beliggenhet midt mellom St. Hanshaugen og Grünerløkka
- Populære Vulkan ligger like ved med gode matopplevelser
- Varmtvann, fyring og internett er inkludert i felleskostnadene
- Ingen fellesgjeld
- Ingen forkjøpsrett
- Mulighet for rask overtakelse dersom ønskelig
- Umiddelbar nærhet til parker, offentlig kommunikasjon, dagligvarebutikker og servicetilbud

Arealer og innhold

BRA-i: 48 kvm
Totalt BRA: 48 kvm
TBA: 4 kvm

Beskrivelse

4. etasje:
BRA-i: 48 kvm. Entré, stue, kjøkken, soverom og bad.
Total BRA: 48 kvm.
TBA: 4 kvm. Balkong.



Møllerveien 4

Andelsnr. 16

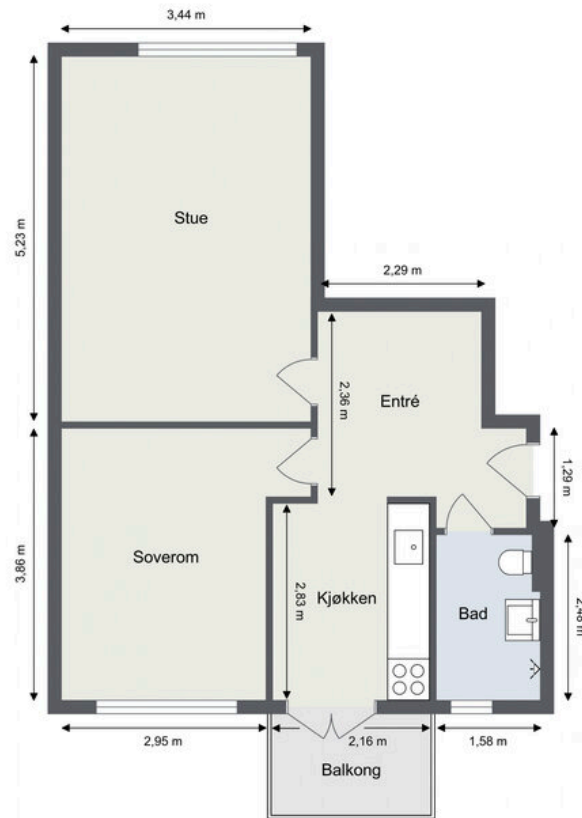

Vær oppmerksom på at dette er en illustrasjon av boligens planløsning med omtrentlige mål. Faktiske målinger på stedet kan avvike og målene er ikke juridisk bindende.
Utført av MakeLOS AS.



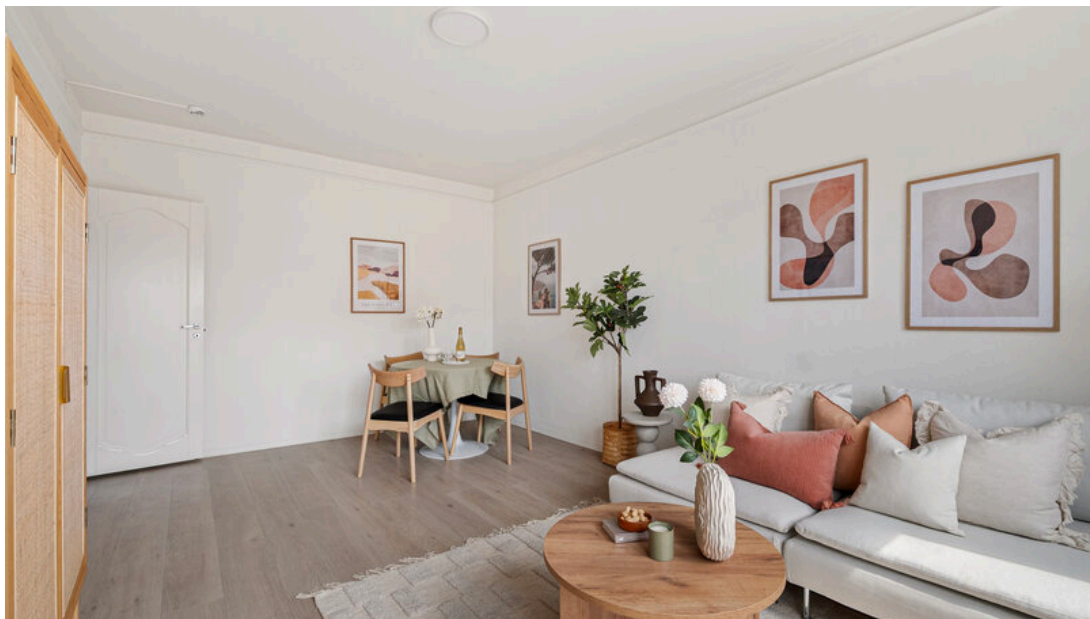

























Informasjon

Møllerveien 4 - 404 Anr. 16

Nøkkelinformasjon

Oppdragsnummer

36-0290/25

Boligtype og eierform

Andelsleilighet (Andel)

Adresse og betegnelse

Møllerveien 4 - 404 Anr. 16, 0182 OSLO

Gnr 218, bnr 129 (ideell andel 1/1) i Oslo kommune

Andelsnr 16 i Møllerveien 4 Borettslag, org.nr. 932230925

Selger

Heimstaden Bostad Invest 10 AS

Kjøpesum og omkostninger

4 490 000,- (Prisantydning)

Omkostninger:

126 250,- (Forholdsmessig andel dokumentavgift ifm. overskjøting av eiendom til borettslaget)

260,- (Pantattest kjøper)

545,- (Tinglyst hjemmeloverføring)

545,- (Tinglyst pantedokument)

9 300,- (Boligkjøperpakke* (valgfritt))

127 600,- (Omkostninger totalt (uten Boligkjøperpakke))

136 900,- (Omkostninger totalt (med Boligkjøperpakke))

4 617 600,- (Totalpris inkl. omkostninger (uten Boligkjøperpakke))

4 626 900,- (Totalpris inkl. omkostninger (med Boligkjøperpakke))

NB: Regnestykket forutsetter at det kun tinglyses et pantedokument og at eiendommen selges til prisantydning. Det tas forbehold om endringer i offentlige avgifter/gebyrer.

Om boligen

Byggeår

1940

Etasje

4

Antall soverom

1

Arealer

BRA-i: 48 kvm

Totalt BRA: 48 kvm

TBA: 4 kvm

Beskrivelse:

4. etasje:

BRA-i: 48 kvm. Entré, stue, kjøkken, soverom og bad.

Total BRA: 48 kvm.

TBA: 4 kvm. Balkong.

Innhold

Leiligheten inneholder: Entré, baderom, stue, kjøkken og soverom.

Det gjøres oppmerksom på at det ikke medfølger bod til leiligheten.

Entré:

Velkommen inn! Lys og innbydende entré med plass til sko og yttertøy.

Stue:

Leiligheten har en romslig stue med god plass til møblement, spisebord og TV-benk. Store vindusflater gir rikelig med luft og lys.

Kjøkken:

Separat kjøkken. Tidsriktig glatt innredning fra IKEA, soft close, fliser over benk, armatur, laminat benkeplate med nedfelt stålkum og keramisk topp, integrert komfyr, oppvaskmaskin. Det er avsatt plass til kjøleskap. Det er kjøkkenventilator med kullfilter. Fra kjøkkenet er det utgang til hyggelig balkong på ca. 4 kvm.

Soverom:

Leiligheten har et soverom av god størrelse med plass til dobbeltseng med tilhørende nattbord og garderobeløsning.

Baderom:

Flislagt baderom med varmekabler, avtrekk, speil, lampe, servant med innredning, dusjhjørne, toalett.

Standard

TG3 - STORE ELLER ALVORLIGE AVVIK

- Våtrom > 4 etasje > Bad/wc > Generell

TG2 - AVVIK SOM KAN KREVE TILTAK

- Utvendig > Vinduer
- Utvendig > Dører - 2
- Innvendig > Innvendige dører
- Tekniske installasjoner > Vannledninger
- Tekniske installasjoner > Vannledninger - 2
- Tekniske installasjoner > Avløpsrør
- Tekniske installasjoner > Elektrisk anlegg
- Kjøkken > 4 etasje > Kjøkken m/utg balkong > Avtrekk

TG2 - AVVIK SOM IKKE KREVER UMIDDELBARE TILTAK

- Tekniske installasjoner > Varmesentral

TGIU - KONSTRUKSJONER SOM IKKE ER UNDERSØKT

- Våtrom > 4 etasje > Bad/wc > Tilliggende konstruksjoner våtrom

Parkering

Det er beboerparkering i området. Ved anskaffelse av beboerparkering kan man parkere døgnet rundt – også utover det som er maksimal parkeringstid - på parkeringsplasser regulert til beboerparkering.

Priser for beboerparkering i bydel Frogner, St. Hanshaugen, Gamle Oslo,

Grünerløkka og Sagene:

Bensinbil, dieselbil, hybridbil, ladbar hybridbil: 5940 kroner for ett år

Motorsykkle og moped: 2970 kroner for ett år

El-bil : 2000 kroner for ett år

El-motorsykkle og el-moped: 1000 kroner for ett år

Det tas forbehold om prisendringer. For mer informasjon se:
<https://www.oslo.kommune.no/gate-transport-og-parkering/parkering/beboerparkering/>.

Sammendrag selgers egenerklæring

Se egenerklærings skjema vedlagt i salgsoppgaven.

Bygningssakkyndig

Andreas Grønstad Jahnsen

Innbo og løsøre

Kun hvitevarer på kjøkken medfølger handelen.

Adgang til utleie

4-2 Overlating av bruk

(1) Andelseieren kan ikke uten godkjenning fra styret overlate bruken av boligen til andre, jf. borettslagsloven § 5-3.

(2) Stifter, som er en juridisk person, vil eie andeler/boliger i borettslaget frem til alle andeler er solgt. Stifter har rett til å overlate bruken av boligene (utleie) til andre uten tidsbegrensning, jf. pkt. 2-1 (4). Styret i borettslaget skal godkjenne slik bruksoverlating, med mindre brukers (leiers) forhold gir saklig grunn for å nekte samtykke.

(3) Ut over det som følger av 4-2 (1) og (2) ovenfor, kan andelseierne med styrets godkjenning overlate

bruken av hele boligen dersom:

- andelseieren selv eller en person som nevnt i borettslagsloven § 5-6 første ledd nr. 3 har bodd i boligen i minst ett av de siste to årene. Andelseierne kan i slike

tilfeller overlate bruken av hele boligen for opptil tre år,

- andelseieren er en juridisk person,

- andelseieren skal være midlertidig borte som følge av arbeid, utdanning,

militærtjeneste, sykdom eller andre tungtveiende grunner,

- et medlem av brukerhusstanden er andelseierens ektefelle eller slektning i rett opp- eller nedstigende linje eller fosterbarn av andelseieren eller ektefellen,

- det gjelder bruksrett til noen som har krav på det etter ekteskapslovens § 68 eller husstandsfellesskapsloven.

Godkjenning kan i disse tilfellene bare nektes dersom brukers forhold gir saklig grunn til det.

Godkjenning kan nektes dersom brukeren ikke kunne blitt andelseier.

(4) Har borettslaget ikke sendt svar på skriftlig søknad om godkjenning av bruker innen en måned etter at søknaden har kommet frem til borettslaget, skal brukeren regnes som godkjent.

(5) Andelseier som bor i boligen selv, kan overlate bruken av deler av den til andre uten godkjenning.

(6) Overlating av bruken reduserer ikke andelseierens plikter overfor borettslaget.

(7) Borettslaget kan kreve kostnader forbundet med behandlingen og eventuell oppfølging av en søknad om overlating av bruk dekket av andelseier, se pkt. 6-1 (3).

Energi og oppvarming

Energimerking

F - grønn

Energiattest ligger vedlagt i salgsoppgaven.

Oppvarming

Leiligheten varmes opp via radiatorer tilkoblet fjernvarme og elektriske varmekabler på badetrom.

Informasjon om strømforbruk

Selger har ikke bebodd eiendommen og har derfor ikke informasjon og strømforbruket.

Energiforbruket varierer fra husstand til husstand.

Økonomi

Felleskostnader

Kr 5 002,- pr. mnd.

Inkluderer: Oppvarming, varmtvann, Telia internett (100Mbps), vaktmestertjenester, renhold av fellesarealer, felles bygningsforsikring, festeavgift, drift og vedlikehold etc.

Felleskostnader vil kunne endres i samsvar med de til enhver tid gjeldende kostnader, og vedtak.

Formuesverdi

På tidspunkt for innhenting av informasjon i forbindelse med salget var det ikke mulig å oppdrive formuesverdi for denne leiligheten.

Skatteetaten beregner en boligverdi (beregnet markedsverdi for bolig) basert på SSBs statistiske opplysninger om omsatte boliger. I beregningen tas det hensyn til din boligs beliggenhet, areal, byggeår og type bolig. Formuesverdien er en prosentandel av denne boligverdien.

For mer informasjon om formuesverdi, se Skatteetatens nettsider.

Borettslaget

Om borettslaget

De som kjøper en bolig, blir andelseiere i Møllerveien 4 Borettslag. Møllerveien 4 Borettslag, består av 20 andeler/ leiligheter i Møllerveien 4. Andelene/ leilighetene er del av sameiet Møllerveien 4 og Vulkan 2 (gnr. 218, bnr. 129). Eierseksjonssameiet er under reseksjonering/ eiendommen under deling. Når reseksjoneringen/ delingen er gjennomført vil det være 29 boligseksjoner på eiendommen, samt tre næringsseksjoner. Borettslaget eier 20 av boligseksjonene. De tre næringsseksjonene er boder. Nåværende kontorlokaler på eiendommen (næringsseksjon i dag) vil ved reseksjoneringen/fradelingen skilles ut fra eiendommen som egen anleggseiendom, og vil etter reseksjoneringen ikke lenger utgjøre en del av eierseksjonssameiet. Biloppstillingsplassene på eiendommen vendt ut mot Møllerveien tilhører kontorlokalene. Eventuell parkering på eiendommen forutsetter egen avtale med eieren av kontorlokalene (anleggseiendommen som er under opprettelse).

Eiendommen er forsikret gjennom Heimstaden Bostad Invest 10 AS sin hovedforsikring, som dekker alle Heimstaden Bostad Invest 10 AS eiendommer. Dette innebærer en lav forsikringspremie, men en høy egenandel. Borettslagets styre må vurdere om dette er ønskelig også i fremtiden, eller om man vil gå over til en alminnelig eiendoms-/byggningsforsikring, som vil ha lavere egenandel, men som vil føre til høyere felleskostnader enn i dag, som følge av høyere forsikringspremie.

Forretningsfører

Oslo og Omegn Boligforvaltning AS

Forkjøpsrett

Det er ikke forkjøpsrett i borettslaget.

Styregodkjennelse

Andelseier(e), bortsett fra stifter, kan kun eie en andel i borettslaget. Kun fysiske personer kan eie andelen. Kjøper skal godkjennes av borettslagets styre for at ervervet skal bli gyldig. Styregodkjennelse kan ikke nektes uten saklig grunn. Kjøper er forpliktet til å gjennomføre handelen uavhengig av om kjøper på overtakelsestidspunktet er godkjent av borettslaget som ny andelseier. Risikoen for å bli godkjent som ny andelseier påhviler kjøper. Dersom kjøper på overtakelsestidspunktet ikke er godkjent som ny andelseier, har kjøper dog ikke rett til å ta eiendommen i bruk, jf. borettslagslovens § 4 5 (2). Kjøper kan gå til søksmål mot borettslaget dersom kjøper mener manglende godkjennelse ikke er saklig begrunnet.

Informasjon om fellesgjeld

Borettslaget har pt. ingen felles lån.

Regnskap/Budsjett/Kostnadsøkninger

Regnskap for borettslaget for 2023 ligger vedlagt i salgsoppgaven.

Heimstaden Bostad Invest 10 AS (Heimstaden Bostad) eier cirka 3,000 boliger i Norge. De fleste av Heimstaden Bostads leietakere kan bo så lenge de ønsker (tidsubestemte kontrakter). Leiligheten som selges er sagt opp av leietaker og er en andel i et nyetablert borettslag. Før årsskiftet 2023/2024 ble eiendommen som leiligheten ligger i overført til borettslaget i to steg. Borettslaget kjøpte først aksjeselskapet som eide eiendommen, oppløste deretter aksjeselskapet og overtok med dette eierskap til eiendommen.

Gjennom overføringen har borettslaget overtatt aksjeselskapets regnskapstall for 2023, som innebærer følgende:

- Negativ regnskapsmessig egenkapital – ingen praktisk konsekvens for borettslaget eller andelseierne:

Borettslagets balanse viser en negativ egenkapital som representerer differansen mellom eiendommens bokførte verdi (eiendommens kjøpesum for mange år siden) og kjøpesummen da borettslaget kjøpte aksjeselskapet i 2023 (markedsverdi). Den regnskapsmessige negative egenkapitalen har ingen konsekvens for borettslaget eller andelseierne, men forblir i regnskapet. Dette følger også av notene til regnskapet.

- 2023 regnskapet viser det tidligere aksjeselskapets virksomhet - blir ikke videreført i borettslaget fremover:

Borettslagets regnskap for 2023 inkluderer virksomheten til det oppløste aksjeselskapet, med leieinntekter og driftskostnader for eiendommen. Fremover vil borettslagets regnskaper reflektere normal borettslagsdrift, med inntekter fra felleskostnader og løpende driftskostnader.

Vedtekter og husordensregler

Vedtekter og husordensregler er vedlagt.

Dyrehold

Dyrehold skal godkjennes av styret i brl., og er tillatt så lenge det ikke er til ulempe for andre i borettslaget. Se husordensregler.

Borettslagets forsikring

Chubb European Group SE filial Norge

Polisenr. NOFRNA05354

Tomt

Beskrivelse av tomt

Tomtestørrelse: 800 kvm (Festetomt)

Tomten er fellesareal. At tomten er fellesareal innebærer at borettslaget eier og disponerer over de aktuelle områdene i fellesskap. Dette gir ikke hver enkelt andel en eksklusiv rett til bruk eller å disponere arealene, med mindre annet er uttrykkelig avtalt i avtale eller at det følger av vedtektene.

Informasjon om festetomt

Festekontrakt datert: 17.12.2010

Festetid: Festetiden reguleres etter tomtfesteloven §7.

Regulering av festeavgift: Festeavtale datert: 17.12.2010, tilleggsavtale datert 28.11.2013

Varighet: Reguleres av tomtfesteloven § 7

Årlig festeavgift utgjorde kr 192 672 fra 01.01.2014

Festeavgiften reguleres hvert år i samsvar med økning i konsumprisindeksen.

Festeavgiften belastes over felleskostnadene.

Områdebeskrivelse

Beskrivelse av nærområdet

Leiligheten har en sentral beliggenhet rett ved det pulserende området Vulkan. Vulkan er en liten by i byen, et sanselig univers og et levende møtepunkt for mat, kultur og opplevelser. Det har raskt blitt en av Oslos mest spennende og levende bydeler, og det er alltid noe nytt og spennende som skjer her.

På Vulkan-området finner du et bredt utvalg av serveringssteder, kulturtilbud og fasiliteter. Det er alt fra treningssentre, matbutikker og bakerier til delikatessebutikker og sykkelverksteder.

Om sommeren kan man nyte hyggelige dager på en av de mange uteserveringene eller i de vakre parkene i området. Grünerhagen og Kubaparken er to store, grønne områder langs Akerselva, som gir en idyllisk atmosfære. I tillegg er Birkelunden, Sofienbergparken og St.Hanshaugen alle innen rekkevidde. Langs Akerselva kan man ta en avslappende spasertur eller joggetur og nyte den friske luften.

På andre siden av Akerselva ligger Grünerløkka, som er kjent for sitt yrende folkeliv og varierte kulturtilbud. Her finner du et bredt utvalg av kafeer, restauranter, uteliv og vintagebutikker. Stedene som Villa Paradiso, Delicatessen, Le Benjamin, Munchies og Mucho Mas er bare noen av de mange spisestedene som er verdt å utforske.

For de som er aktive og liker å trene, er det flere alternativer å velge mellom. På Vulkan finner du Athletica, et treningssenter med moderne fasiliteter. Evo Fitness

og SATS er også tilgjengelige i nærheten, ved Schous plass og Ringnes park. For de som ønsker å utfordre seg litt ekstra, finnes det en klatrepark rett i nærheten. I tillegg finner du fotballbaner, skatepark, svømmehall og idrettshaller i området.

Kommunikasjonsmulighetene er gode i området. Busstoppet Telthusbakken ligger like i nærheten av leiligheten, og du kan enkelt ta buss nr. 54 og 34 derfra. Trikken kan du ta fra Olaf Ryes plass, hvor det er hyppige avganger av trikk nr. 11, 12 og 18. Nærmeste T-banestasjon er en 15-minutters spasertur unna, og gir enkel tilgang til resten av byen.

Leiligheten har en sentral beliggenhet rett ved det pulserende området Vulkan. Vulkan er en liten by i byen, et sanselig univers og et levende møtepunkt for mat, kultur og opplevelser. Det har raskt blitt en av Oslos mest spennende og levende bydeler, og det er alltid noe nytt og spennende som skjer her.

På Vulkan-området finner du et bredt utvalg av serveringssteder, kulturtilbud og fasiliteter. Det er alt fra treningssentre, matbutikker og bakerier til delikatessebutikker og sykkelverksteder.

Om sommeren kan man nyte hyggelige dager på en av de mange uteserveringene eller i de vakre parkene i området. Grünerhagen og Kubaparken er to store, grønne områder langs Akerselva, som gir en idyllisk atmosfære. I tillegg er Birkelunden, Sofienbergparken og St.Hanshaugen alle innen rekkevidde. Langs Akerselva kan man ta en avslappende spasertur eller joggetur og nyte den friske luften.

På andre siden av Akerselva ligger Grünerløkka, som er kjent for sitt yrende folkeliv og varierte kulturtilbud. Her finner du et bredt utvalg av kafeer, restauranter, uteliv og vintagebutikker. Stedene som Villa Paradiso, Delicatessen, Le Benjamin, Munchies og Mucho Mas er bare noen av de mange spisestedene

som er verdt å utforske.

For de som er aktive og liker å trene, er det flere alternativer å velge mellom. På Vulkan finner du Athletica, et treningssenter med moderne fasiliteter. Evo Fitness og SATS er også tilgjengelige i nærheten, ved Schous plass og Ringnes park. For de som ønsker å utfordre seg litt ekstra, finnes det en klatrepark rett i nærheten. I tillegg finner du fotballbaner, skatepark, svømmehall og idrettshaller i området.

Kommunikasjonsmulighetene er gode i området. Busstoppet Telthusbakken ligger like i nærheten av leiligheten, og du kan enkelt ta buss nr. 54 og 34 derfra. Trikken kan du ta fra Olaf Ryes plass, hvor det er hyppige avganger av trikk nr. 11, 12 og 18. Nærmeste T-banestasjon er en 15-minutters spasertur unna, og gir enkel tilgang til resten av byen.

Offentlige forhold

Ferdigattest/brukstillatelse

Det foreligger ekspedisjonsdokument datert 1939. Ekspedisjonsdokument er forgjengeren til ferdigattest

Vei, vann og avløp

Eiendommen er tilknyttet offentlig vann og avløp. Stikkledninger fra eiendommen og ut til kommunalt nett er private, vedlikeholdsansvaret påhviler sameietierborettslagetboligaksjeselskapet. Adkomst via offentlig vei.

Regulerings- og arealplaner

Eiendommen er regulert til bolig/forretning/kontor. For mer informasjon om reguleringsforhold kontakt megler eller søk på saksnummer/adresse/gnr. bnr på plan- og bygningsetatens hjemmeside.

Vulkan 13 med flere - Nye Broverkstedet - Dialogfase før offentlig ettersyn

Saksnummer 202111711 - Reguleringssak

Mottatt sak 27.06.2022

Vulkan er et populært og godt besøkt området, med hotell, kontorer, boliger, spisesteder, butikker etc. Asplin Ramm eier store deler av området og ønsker å videreutvikle området på bakgrunn av de lærdommer og erfaringer man har gjort seg siden området stod ferdig.

Området ligger mellom Grunerløkka og St. Hanshaugen og tilbudene brukes både av de som bor og jobber på Vulkan, folk i de tilstøtende bydelene og besøkende fra byen som helhet. For besøkende forbindes «Vulkan» idag primært med «Mathallen» og byrommene rundt denne, samt vulkangata mellom Møllerveien i sør og broa over Akerselva ved Bellona-bygget.

Broverkstedet fra 60-tallet, dagens flerbrukshall, ligger godt skjult, som et bygg med fire baksider. Det spennende programmet på innsiden med bl.a basket på eliteserienivå, Einar Granum Kunstfagskole og klatrehall, og disse er i liten grad synlig/eksponert for dem som ikke selv er aktive brukere av tilbudet. Vi/Asplin Ramm ønsker derfor å endre Broverkstedet fra et lukket, introvert bygg til et utadrettet prosjekt, som en bedre integrert med den sørlige «mer kjente» delen av Vulkan. Et nytt prosjekt skal søke å gi nye og bedre fasiliteter for kultur, kunst, idrett og trening ,og legge til rette for nye byrom og aktivitet på gateplan. Planforslaget vurderes som godt egnet for å etablere attraktive boliger i de øverste etasjene, som vil bidra til aktivitet på Vulkan gjennom døgnet. Det er ønskelig å skape en alternativ forbindelse gjennom tomten for å skape et nytt og spennende byrom, og samtidig avlaste den trange delen av Vulkangata mellom Flerbrukshallen og Nordre kvartal. Det er også ønskelig å bruke prosjektet å åpne Vulkan mot Akerselva, og å tilgjengeliggjøre elverommet og trekke det grønne inn.

Det er et overordnet politisk ønske om flere boliger i indre by, og planforslaget bidrar til å imøtekomme dette på en spennende måte.

For mer informasjon, se

<https://innsyn.pbe.oslo.kommune.no/saksinnsyn/casedet.asp?caseno=202111711>

Brenneriveien 11 - Oppføring av studentboliger

Saksnummer 202116212 - Byggesak

Mottatt sak 14.10.2021

Utdrag fra rammetillatelse: Tiltaket er lokalisert langs Akerselva i bydel Grünerløkka, og omfatter nybygg med studentboliger. Bygningsvolumet er delt opp i syv mindre volumer og rommer totalt 211 studenter fordelt på 197 leiligheter. Det etableres fellesfunksjoner med bla. takterrasse på 3 bygg. Videre skaper prosjektet to nye byrom: et torg mot Brenneriveien og en hage mot Akerselva. I 1. etasje etableres fellesfunksjoner for studentene og utadrettede næringslokaler mot Brenneriveien og Møllerveien/Grünerbrua. Tiltaket legger opp til en allment tilgjengelig turvei langs elven knyttet til oppholdssoner. I tillegg til turvei langs elva vil prosjektet forsterke den urbane forbindelsen mellom Ingens gate bro og Vulkan.

For mer informasjon, se

<https://innsyn.pbe.oslo.kommune.no/saksinnsyn/casedet.asp?caseno=202116212>

Odelsrett

Det hviler ikke odelsrett på eiendommen.

Konsesjon

Kjøp av eiendommen er ikke konsesjonspliktig.

Dersom eiendommen er større enn 2 mål plikter kjøper å undertegne dokumenter i forbindelse med søknad om konsesjonsfrihet.

Tinglyste heftelser og rettigheter

DNB sitt tinglyste pant i borettslagets eiendom slettes i forbindelse med overtagelse og oppgjør av leiligheten. Pantet relaterer seg til tidligere eiers finansiering av Møllerveien 4 og flere andre eiendommer.

I forbindelse med oppgjør og overtagelse av andelsleiligheten vil hjemmelen til borettslagets eiendom overføres fra dagens hjemmelshaver til borettslaget.

På eiendommen er det tinglyst følgende heftelser og rettigheter som følger eiendommens matrikkel ved overskjøting til ny hjemmelshaver:

301/218/129/15:

22.03.2012 - Dokumentnr: 237548 - Utbyggingsavtale

Gjelder feste

Rettighetshaver: Heimstaden Property 1 AS

Org.nr: 989 080 040

Utbyggingsrett til areal under jorden

Med flere bestemmelser

Gjelder denne registerenheten med flere

11.08.2021 - Dokumentnr: 981311 - Erklæring/avtale

Gjelder feste

Rettighetshaver: Knr:0301 Gnr:218 Bnr:261

Bestemmelse om levering av vann og kjøling

Gjelder denne registerenheten med flere

11.08.2021 - Dokumentnr: 981311 - Bestemmelse om adkomstrett

Gjelder feste

Rettighetshaver: Knr:0301 Gnr:218 Bnr:261

Bestemmelse om adkomstrett til brannsentral, kjølemaskin og sprinkelventil

Gjelder denne registerenheten med flere

10.07.2024 - Dokumentnr: 1686770 - Registerenheten kan ikke disponeres over uten samtykke fra rettighetshaver

Gjelder feste

Rettighetshaver: Dnb Bank Asa

Org.nr: 984 851 006

Gjelder denne registerenheten med flere

04.06.1937 - Dokumentnr: 302531 - Bestemmelse om bebyggelse

Bestemmelse om benyttelse

Med flere bestemmelser

Overført fra: Knr:0301 Gnr:218 Bnr:129

Gjelder denne registerenheten med flere

19.10.1938 - Dokumentnr: 305123 - Erklæring/avtale

Bestemmelser om brannvegg/-dør

Med flere bestemmelser

Overført fra: Knr:0301 Gnr:218 Bnr:129

Gjelder denne registerenheten med flere

25.05.1939 - Dokumentnr: 302770 - Erklæring/avtale

Bestemmelse om kloakkledning

Med flere bestemmelser

Overført fra: Knr:0301 Gnr:218 Bnr:129

Gjelder denne registerenheten med flere

04.11.1939 - Dokumentnr: 306102 - Best. om vann/kloakkledn.
 Overført fra: Knr:0301 Gnr:218 Bnr:129
 Gjelder denne registerenheten med flere

12.06.1958 - Dokumentnr: 301540 - Erklæring/avtale
 Bestemmelser om brannvegg/-dør
 Overført fra: Knr:0301 Gnr:218 Bnr:129
 Gjelder denne registerenheten med flere

08.02.2011 - Dokumentnr: 106393 - Festekontrakt - vilkår
 Årlig festeavgift: NOK 18 624
 Gjelder fra dato: 15/12-2009
 Pant for forfalt festeavgift
 Bestemmelser om regulering av leien
 Med flere bestemmelser
 Gjelder denne registerenheten med flere

Nye vilkår - feste
 Årlig festeavgift: NOK 192 672
 Bestemmelser om regulering av leien
 Pant for forfalt festeavgift
 Med flere bestemmelser

Diverse påtegning
 Utvides til også å gjelde 46,3 m2 som overføres fra gnr. 218 bnr. 128

15.01.2020 - Dokumentnr: 1984805 - Erklæring/avtale
 Kan ikke slettes uten samtykke fra: Oslo Kommune

Org.nr: 958 935 420

Gjensidig rett til bruk av nødvendig grunn for reparasjon og vedlikehold av bygning/anlegg

Gjelder denne registerenheten med flere

15.01.2020 - Dokumentnr: 1984805 - Bestemmelse om vann/kloakk

Kan ikke slettes uten samtykke fra: Oslo Kommune

Org.nr: 958 935 420

Bestemmelse om felles stikkledninger for vann og avløp

Gjelder denne registerenheten med flere

21.05.1976 - Dokumentnr: 510025 - Seksjonering

Opprettet seksjoner:

Snr: 15

Formål: Bolig

Sameiebrøk: 364/10000

EIENDOMMEN ER OPPDELT I 22 SEKSJONER

13.08.2019 - Dokumentnr: 928979 - Reseksjonering

Snr: 15

Formål: Bolig

Sameiebrøk: 50/2594

Vederlag: NOK 0

Omsetningstype: Uoppgitt

Sammenslåing av seksjoner

Seksjon opprettet fra fellesareal

Endring av sameiebrøk

Endring av fellesareal

Endring av tegninger

Grunnbokbladet for snr. 15 er vist som et eksempel, men reflekterer det som er tilfellet for alle snr. som borettslaget eier.

Legalpant

Borettslaget har legalpant på inntil 2G som sikkerhet for betaling av felleskostnader. Legalpant er pant som ikke kommer frem av grunnboksutskriften, og har bedre prioritet enn for eksempel lån til bank som er tinglyst på andelen.

Øvrige kjøpsforhold

Diverse

Borettslagsmodellen innebærer at borettslaget eier eiendommen, mens andelseierne eier andeler i borettslaget, som gir borettslag til en bestemt bolig.

Andelseierne har ikke personlig ansvar for borettslagets fellesgjeld, men andelseierne må dekke borettslagets løpende utgifter. Manglende innbetaling av fellesutgiftene som følge av andre andelshaveres mislighold, eller der borettslaget sitter på fraflyttede og/eller usolgte andeler, må dekkes av de øvrige andelseierne.

Borettslaget har legalpanterett i andelen for krav på dekning av felleskostnader og andre krav fra borettslaget på inntil 2 ganger folketrygdens grunnbeløp.

Kjøper og selger er forpliktet til å undertegne standard kjøpekontrakt utarbeidet av Nordvik i forbindelse med eiendomstransaksjonen. Kjøpekontrakt kan besiktiges hos eiendomsmegler før bud inngis. Kontakt eiendomsmegler for spørsmål.

Leiligheten vaskes kun før visning, og ikke på nytt før overtakelse.

Overtagelse

Overtakelse skjer etter avtale med selger. Det er mulighet for rask overtakelse, konferer megler for mer informasjon.

Før boligen overleveres kjøper, skal fullt oppgjør og omkostninger være mottatt på meglers klientkonto.

Sentrale lover

Generelle bestemmelser

Alle innvendige og utvendige arealangivelser, samt beskrivelser av bygningen er hentet fra vedlagte tilstandsrapport/boligsalgsrapport. Salgsoppgaven er basert på de opplysningene selger har gitt til megler, den bygningssakkyndiges tilstandsrapport, samt opplysninger innhentet fra kommunen, Kartverket og andre tilgjengelige kilder. Det er viktig at kjøper setter seg grundig inn i alle salgsdokumentene, herunder salgsoppgave, tilstandsrapport og selgers egenerklæring. Kjøper anses kjent med forhold som er tydelig beskrevet i salgsdokumentene, og slike forhold kan ikke påberopes som mangler. Dette gjelder uavhengig av om kjøper har lest dokumentene.

Det kan være avvik fra dagens rombruk/rombenevnelser sammenlignet med det som er byggemeldt/godkjent. Alle interessenter oppfordres til å undersøke eiendommen nøye, gjerne sammen med fagkyndig før bud inngis. Kjøper som velger å kjøpe usett kan ikke gjøre gjeldende som mangel noe han burde blitt kjent med ved undersøkelsen.

Dersom det er behov for avklaringer, anbefaler vi at interessenter rådfører seg med eiendomsmegler eller egne rådgivere før det legges inn bud.

En bolig som har blitt brukt i en viss tid, har vanligvis blitt utsatt for slitasje og skader kan ha oppstått. Slik bruksslitasje må kjøper regne med, og det kan avdekkes enkelte forhold etter overtakelse som nødvendiggjør utbedringer. Normal slitasje og skader som nødvendiggjør utbedring, er innenfor hva kjøper må forvente og vil ikke utgjøre en mangel.

Kjøper og selgers rettigheter og plikter reguleres av avtalen mellom partene, samt informasjonen som har vært tilgjengelig for kjøperen i forbindelse med handelen. Avtalen utfylles av avhendingsloven, og det gjelder ulike avtalevilkår avhengig av om kjøper er forbrukerkjøper eller ikke. Dette er nærmere beskrevet nedenfor.

På grunn av ulike avtalevilkår kan selger vurdere bud fra en som ikke er forbruker, ulikt fra en forbrukers bud. Dersom kjøper ikke er forbruker, er selger sitt mulige mangelsansvar begrenset fordi eiendommen selges "som den er". Selger kan ikke ta «som den er» forbehold ovenfor en forbrukerkjøper. Selv et lavere bud fra en som ikke er forbruker kan foretrekkes fordi begrensningen i mulig mangelsansvar kan ha egenverdi for selger. Selger står fritt til å forkaste eller akseptere ethvert bud, og er for eksempel ikke forpliktet til å akseptere høyeste bud.

Budgiver skal i budskjema avgi egenerklæring om budgiver er forbruker eller næringsdrivende/ person som hovedsakelig handler som ledd i næringsvirksomhet. Budgivere får informasjon dersom andre bud er inngitt av en som ikke er forbruker.

Forbrukerkjøp - definisjon

Med forbrukerkjøp menes kjøp av eiendom når kjøperen er en fysisk person som ikke hovedsakelig handler som ledd i næringsvirksomhet.

Forbruker – avtalevilkår

Eiendommen har en mangel dersom den ikke er i samsvar med kravene som følger av avtalen, eller det foreligger brudd på bestemmelsene i avhendingsloven §§ 3-2 til 3-8. Hvis eiendommen ikke er i samsvar med det kjøperen må kunne forvente ut ifra alder, type og synlig tilstand, kan det være grunnlag for mangelskrav. Det samme gjelder hvis det er holdt tilbake eller gitt uriktige opplysninger om eiendommen. Dette gjelder likevel bare dersom man kan gå ut ifra at det virket inn på avtalen at opplysningen ikke ble gitt eller at feil uriktige opplysninger ikke blir rettet i tide på en tydelig måte.

Boligen kan ha en mangel etter avhendingsloven § 3-3 dersom det er avvik mellom opplyst og faktisk innvendig areal, forutsatt at avviket er på 2% eller mer og minimum 1 kvm.

Ved beregning av et eventuelt prisavslag eller erstatning må kjøper selv dekke tap/kostnader opptil et beløp på kr 10 000 (egenandel).

Ikke-forbruker (næringsdrivende) – definisjon

Hvis kjøper er en juridisk person, eller en fysisk person som hovedsakelig handler som ledd i næringsvirksomhet, vil kjøpet ikke anses som et forbrukerkjøp.

Ikke-forbruker – avtalevilkår

Eiendommen har en mangel dersom den ikke er i samsvar med kravene som følger av avtalen. Eiendommen selges «som den er», og selgers ansvar utover det konkret avtalte er da begrenset etter avhendingsloven § 3-9, første ledd andre setning.

Avhendingsloven § 3-3 andre ledd fravikes, og hvorvidt boligens arealsvikt utgjør en mangel vurderes etter avhendingsloven § 3-8.

Informasjon om kjøpers undersøkelsesplikt, herunder oppfordringen om å undersøke eiendommen nøye, gjelder også for kjøpere som ikke anses som forbrukere.

Boligselgerforsikring

Selger har ikke tegnet boligselgerforsikring.

Boligkjøperforsikring

I samarbeid med Storebrand og HELP tilbyr Nordvik Boligkjøperpakke til våre boligkjøpere. Boligkjøperpakken er et gunstig forsikringskonsept som inneholder alle de forsikringene du trenger til den nye boligen din.

Boligkjøperpakke Leilighet inneholder: Boligkjøperforsikring fra HELP, flytteforsikring og innboforsikring Super.

Boligkjøperforsikring er en rettshjelpsforsikring som gir trygghet og profesjonell juridisk hjelp dersom det oppdages uventede feil eller mangler ved boligen. Forsikringen gjelder i 5 år fra overtakelsen.

Flytteforsikring dekker skade på eiendeler under flytting ved plutselig og uforutsett hendelse som oppstår under transport eller i forbindelse med bæring mellom bolig, bil eller lagringssted. Forsikringen varer i 1 år fra overtakelsen.

Innboforsikring Super dekker tingene dine ved blant annet tyveri, brann eller vannskader. Vår beste innboforsikring Super inkluderer blant annet uflaksforsikring, bistand ved ID-tyveri og psykologhjelp ved alvorlige hendelser hjemme. Forsikringen gjelder i 3 måneder fra overtakelsesdatoen av ny bolig.

Velger du Boligkjøperpakke Leilighet+ får du i tillegg renteforsikring:

Renteforsikringen kan hjelpe deg med rentekostnaden og forsikringspremien på din primærbolig som skal selges, hvis salgsprosessen fører til at du må betale rentekostnader på to lån. Forsikringen gjelder i 9 måneder (3 måneder karenstid) og dekker inntil 15 000 kroner i måneden.

Boligkjøperforsikring fra HELP kan også kjøpes separat og inkluderer da flytteforsikring fra Storebrand.

Boligkjøperpakke/Boligkjøperforsikring må tegnes senest ved kontraktsignering og gjelder fra overtakelsen. Kjøper blir kontaktet av Storebrand med et tilbud på videre forsikring av innbo.

Se pris og mer informasjon om forsikringene i produktarket vedlagt salgsoppgaven, eller ta kontakt med megler.

Betalingsbetingelser

Oppgjør skal betales i en samlet innbetaling fra norsk bank. Betaling fra utlandet tillates kun i unntakstilfeller og dersom det er avklart med megler i anledning avtaleinngåelse (budaksept).

Viktig informasjon om budgivning

Alle bud skal inngis skriftlig til megler, som formidler disse videre til selger. Kravet til skriftlighet gjelder også budforhøyelser og motbud, aksept eller avslag fra selger.

Bud kan legges inn på eiendommens finn-annonse ved å trykke på knappen «gi bud» eller via vår hjemmeside. Bud kan legges inn på eiendommens annonse på hjem.no/finn.no ved å trykke på knappen «gi bud» eller via vår hjemmeside. Ved

elektronisk budgivning legges bud inn ved å benytte BankID. Bud kan også inngis på budskjema vedlagt i salgsoppgaven.

Før megler formidler bud til selger, skal megler innhente gyldig legitimasjon og signatur fra budgiver. Kravet til legitimasjon og signatur er oppfylt for budgivere som benytter e-signatur, eksempelvis BankID eller MinID. Senere bud kan inngis per e-post eller SMS til megler.

Dersom budgiver skal by på eiendommen i henhold til kjøpsfullmakt må megler kontaktes i forkant av budgivning. Ved bruk av kjøpsfullmakt, må fullmakten oversendes til megler i forkant av budgivning.

Kjøper kan ikke kreve at eiendommen tinglyses på andre enn kjøper. Om kjøper ønsker at noen andre skal stå som hjemmelshaver, må det tas forbehold om dette i budet. Selger kan velge å ikke akseptere dette.

Et bud bør inneholde eiendommens adresse (eventuelt gnr/bnr), kjøpesum, budgivers kontaklinformasjon, finansieringsplan, akseptfrist, overtakelsesdato og eventuelle forbehold som for eksempel usikker finansiering, salg av nåværende bolig ol. Normalt vil ikke et bud med forbehold bli akseptert før forbeholdet er avklart. Konferer gjerne med megler før bud avgis.

Et bud bør inneholde eiendommens adresse (eventuelt gnr/bnr), kjøpesum, budgivers kontaklinformasjon, finansieringsplan, akseptfrist, overtakelsesdato og eventuelle forbehold.

Megler skal legge til rette for en forsvarlig avvikling av budrunden. I forbrukerforhold (dvs. der selger er forbruker) skal megleren ikke formidle bud med kortere akseptfrist enn kl. 12.00 første virkedag etter siste annonserte visning.

Senere bud må ha en tilstrekkelig lang akseptfrist til at megler, så langt det er nødvendig og mulig, kan videreformidle budet og eventuelle forbehold til alle involverte parter og legge til rette for at disse får tid til å områ seg, jf. forskrift om eiendomsmegling § 6-3. Akseptfrist bør derfor være på minimum 30 minutter, og budforhøyelser bør skje senest 10 minutter før fristens utløp. Dersom bud inngis med en frist som åpenbart er for kort til at megleren kan avvikle budrunden på en forsvarlig måte, vil megler fraråde budgiver å stille slik frist. Megleren vil uoppfordret gi sin vurdering av det enkelte bud overfor selgeren, når budet er gitt innenfor akseptfristene ovenfor.

Megler skal så snart som mulig bekrefte skriftlig overfor budgivere at budene deres er mottatt.

Megler kan ikke formidle bud med forbehold om at budet eller forbehold i budet skal holdes skjult (hemmelig) for andre budgivere og interessenter.

Etter at handel har kommet i stand, eller dersom en budrunde avsluttes uten at handel er kommet i stand, kan en budgiver kreve kopi av budjournalen i anonymisert form.

Kopi av budjournal skal gis til kjøper og selger uten ugrunnet opphold etter at handel er kommet i stand. Dersom det er viktig for budgiver å bevare sin anonymitet, bør budet fremmes gjennom fullmektig.

For mer informasjon om budgivningsprosessen, se «Forbrukerinformasjon om budgivning», som er vedlagt salgsoppgaven, eller ta kontakt med megler.

Tilbud på finansiering

Du kan søke om boliglån hos vår samarbeidspartner Storebrand, og få svar på

dagen.

Med boliglån i Storebrand kan du være trygg på at du til enhver tid har blant markedets mest konkurransedyktige renter. Du vil bli tatt godt vare på av et av Norges beste servicemiljøer innen bank.

Som kunde i Storebrand Bank får du en fast kontaktperson å forholde deg til, som vil gi deg gode råd og god hjelp med kort svartid. Søk om boliglån i Storebrand og få

- Enkel søknad - og etableringsprosess
- Svar på dagen
- Fast kontaktperson å forholde deg til
- Trygghet for at du alltid har konkurransedyktige betingelser

Ta kontakt på telefon 22 31 22 21 eller nordvik@storebrand.no. Les mer på storebrand.no/nordvik.

Meglerforetaket kan motta provisjon ved formidling av finansielle tjenester.

Hvitvasking

Eiendomsmeglere er underlagt lov om hvitvasking og tilhørende forskrift. Etter hvitvaskingsloven er eiendomsmegler pålagt å gjennomføre kundetiltak av både selger og kjøper.

Hvis kjøper ikke bidrar til at megler får gjennomført kundetiltak, og dette fører til at transaksjonen ikke kan gjennomføres eller blir forsinket, misligholder kjøper avtalen. Etter 30 dager anses misligholdet vesentlig, og selger har rett til å heve avtalen og gjennomføre dekningsalg for kjøpers regning. Dersom det er selger

som ikke bidrar til at megler får gjennomført løpende kundetiltak underveis i oppdraget må eiendomsmegler stanse gjennomføringen av transaksjonen. Selger vil i et slikt tilfelle ha misligholdt sine forpliktelser, og kjøper vil kunne ha et krav mot selger etter avhendingsloven.

Hvis kundetiltak ikke lar seg gjennomføre, vil Nordvik Eiendomsmegling ikke kunne bistå med handelen eller foreta oppgjør.

Personopplysningsloven

Personopplysninger vil bli behandlet i samsvar med personopplysningsloven. Ved å registrere deg som interessent og/eller budgiver eller kjøpe vil vi innhente, behandle og registrere personopplysninger om deg.

Eiendomsmeglingsforetak har plikt til å oppbevare kontrakter og dokumenter i 10 år, jf. eiendomsmeglingsforskriften § 3-7 (3). Denne oppbevaringsplikten begrenser muligheten for å få slettet personopplysninger. Du kan lese mer om Nordviks behandling av personopplysninger i vår personvernerklæring på nordvikbolig.no/personvern.

Om oppdraget

Meglers vederlag

Vederlag:

Fast provisjon: kr. 40 000,-

Oppgjørshonorar: 3.500,-

Tall oppgitt eks mva.

Utlegg:

Selger skal betale utlegg i samsvar med oppdragsavtalen, normalt sett innhenting av informasjon fra kommune og evt. forretningsfører, samt kopi av tinglyste dokumenter, takst og foto, annonsering m.m..

Vedlegg til salgsoppgaven

Vedleggene er en del av den komplette salgsoppgaven. Det er viktig at interessenter setter seg godt inn i vedleggene og kontakter megler med eventuelle spørsmål før bud inngis.

Status salgsoppgave

Salgsoppgaven er sist endret 29. september 2025

Ansvarlig megler

Magnus Moestue, Daglig leder / Eiendomsmegler / Partner
Tlf. 93876619

Meglerforetaket

Nordvik Bislett
Thereses gate 14 B
0452 Oslo
Juridisk navn: Bislett Eiendomsmegling AS
Org. nr.: 918146326

Samarbeidspartnere og foretak med tilknytning til Nordvik

Meglerforetaket og Nordvik-kjeden samarbeider med en rekke foretak som tilbyr produkter eller tjenester i forbindelse med megleroppdraget.

- Storebrand leverer boligselgerforsikring, finansieringsløsninger og forsikringer til

kjøper

- Help forsikring leverer boligkjøperforsikring
- Flytte- og lagringstjenester gjennom Loyalty, oppussing gjennom Steddy, bredbånd levert av Telenor, alarm levert av Sector alarm, strøm levert av Fjordkraft og Fortum og utleietjenester levert av Utleiemegleren. Hvilke tilbud kjøper og selger får i forbindelse med oppdraget kan variere ut fra hvor i landet eiendommen ligger.





Nordvik Bolig AS, som er franchisegiver for Nordvik-kjeden, eier aksjer i Bomega AS (Hjem.no). Bislett Eiendomsmegling AS har indirekte eierskap i Bomega AS.



Vedlegg

Møllerveien 4 – 404 Anr. 16

Tilstandsrapport

-  Boligbygg med flere boenheter
-  Møllerveien 4, 0182 OSLO
-  OSLO kommune
-  # gnr. 218, bnr. 129
-  # Andelsnummer 16



Norsk takst

Norsk takst er bransjeorganisasjonen for landets bygningssakkyndige og takstforetak, med om lag 1400 sertifiserte medlemmer fordelt på omtrent 1000 bedrifter. I boligomsetningen regnes takstrapportene som et helt avgjørende element i den informasjonen som gjøres tilgjengelig for kjøper. Årlig leverer medlemmene rundt 120.000 slike takster. Det gir unik oversikt over norske boliger, og bidrar til at alle oppdrag kan utføres med utgangspunkt i erfaringsbasert kvalitet.



Det stilles høye krav til utdanning, sertifisering og yrkesetikk. Norsk takst er opptatt av at boligomsetningen skal være trygg, og legger vekt på å opptre uavhengig av andre bransjeaktører. Bygningssakkyndige fakturerer sine tjenester uten hensyn til hvilken pris som oppnås, og skal heller ikke på annen måte ha noen egeninteresse knyttet til handelen.

Uavhengighet og god fagkunnskap har over tid bygget troverdighet og tillit. Både selger og kjøper skal kunne stole på bygningssakkyndiges vurderinger. For tilfeller der det likevel skulle oppstå misnøye med utført arbeid, har vi sammen med Forbrukerrådet etablert en klagenemnd.

Norsk takst har en sentral rolle i utviklingen av norske standarder, regler og profesjonsprinsipper, og representerer bransjen i alle relevante internasjonale fora. Dette sikrer at norske bygningssakkyndige tidlig kan tilpasse seg krav og bransjetrender fra utlandet, samtidig som takseringsfaget får en norsk stemme på verdensbasis. Organisasjonen bidrar i næringspolitisk sammenheng, og har vært en pådriver for å sikre at lover og regler gir trygghet for forbrukerne i boligomsetningen.

Sum areal alle bygg: BRA: 48 m² BRA-i: 48 m²



Befaringsdato: 14.05.2025

Rapportdato: 14.05.2025

Oppdragsnr.: 18745-2802

Referansenummer: RN8558

Autorisert foretak: Nyverdi AS

Vår ref:



Rapporten kan brukes i inntil ett år etter rapportdato, og kan ikke gjenbrukes ved flere boligsalg i denne perioden. Skjer det endringer, oppstår skader også videre på boligen, bør du som selger be om oppdatert rapport.

Rapportansvarlig

Andreas Grønstad Jahnsen
Uavhengig Takstingeniør
andreas@nyverdi.no
934 40 100



Dette trenger du å vite om tilstandsrapporten



Hva er en tilstandsrapport?

En tilstandsrapport beskriver synlige skader/avvik eller tegn på skader/avvik på boligen. Rapporten fremhever vanligvis ikke positive egenskaper ved boligen.



Hva vurderer en bygningsakkyndig?

Den bygningsakkyndige vurderer boligen ut fra hva man kan forvente av en bygning av samme alder og type. Vurderingen gjøres som regel mot hvordan det var vanlig å bygge og regler som gjaldt da boligen ble oppført (søknadstidspunktet). Forhold som er vanlige for bygningens alder, slik som slitasje etter normal bruk regnes ikke som avvik.



Hva inneholder tilstandsrapporten?

Den bygningsakkyndige undersøker rom og bygningsdeler slik det kommer frem av [Forskrift til avhendingsloven](#). Tilstandsrapporten inneholder bare avvik som den bygningsakkyndige kan se eller kontrollere med enkle hjelpemidler. Det gjøres ikke nærmere undersøkelser slik som åpning av vegger eller andre bygningsdeler. I vegg mot våtrom og rom under terreng kan det borres et hull for å gjøre enkle undersøkelser slik som fuksøk.

Når du kjøper en brukt bolig

Når du kjøper en brukt bolig, er det viktig å være oppmerksom på at dette ikke kan sammenlignes med å kjøpe en ny bolig. Måten boligen blir bygget på kan være annerledes enn i dag. Bygninger svekkes over tid, og utsettes for slitasje blant annet på grunn av bruk og vær og vind. Mange boliger fornyes helt eller delvis, noen i flere omganger, eller det oppføres tilbygg. Særlig for boliger som er pusset opp eller endret, er det viktig å merke seg at fornyelse av overflater ikke nødvendigvis betyr at bygningsdeler under er forbedret.

Vurdering mot byggeregler

Den bygningsakkyndige vil vurdere boligen mot hvordan det var vanlig å bygge og regler som gjaldt på søknadstidspunktet. Den bygningsakkyndige ser etter avvik som har betydning for og som reduserer boligens funksjon og verdi, og som kommer frem av forskrift til avhendingslova.

Noen bygningsdeler og forhold vil den bygningsakkyndige vurdere mot dagens regelverk. Etter dagens regelverk vil disse kunne få TG2 eller TG uten at det nødvendigvis er krav om at avviket må utbedres. Dette kan gjelde sluk, tettesjikt og fall på bad og vaskerom, forhold som gjelder sikkerhet mot brann, rekkverk, trapper, osv.

Tilstandsrapporten beskriver ikke hele boligen

BYGNINGSAKKYNDIGE SER FOR EKSEMPEL IKKE PÅ

- vanlig slitasje og normal vedlikeholdstilstand • bagatellmessige forhold som ikke påvirker bygningens bruk eller verdi vesentlig • etasjeskillere • tilleggbygg slik som garasje, bod, annek, naust også videre • utvendige trapper • støttemurer • skjulte installasjoner • installasjoner utenfor bygningen • full funksjonstesting av el- og VVS-installasjoner • geologiske forhold og bygningens plassering på grunn • bygningens planløsning • bygningens innredning • løsøre slik som hvitevarer • utendørs svømmebasseng og pumpearlegg • bygningens estetikk og arkitektur • bygningens lovlighet (bortsett fra bruksendringer, brannceller og forhold som åpenbart kan påvirke helse, miljø og sikkerhet) • fellesarealer (med mindre boligeier har vedlikeholdsplikt for fellesarealer og dette er kjent for bygningsakkyndig, eller fellesarealet har en særlig tilknytning til boligen).

© iVerdi 2023 © Norsk takst 2023

Målen til denne rapporten, inkludert standardtekstene fra Norsk takst, er vernet etter åndsverkenloven og kan kun benyttes av medlemsforetakene i Norsk takst og av takstingeniører som er sertifisert i slikt foretak, samt av kunder hos iVerdi og studenter hos NEAK. For andre aktører er eksemplarframstilling av målen og standardtekster, som utskrift og annen kopiering til bruk som grunnlag for tilsvarende rapporter, bare tillatt når det er hjemlet i lov (kopiering til privat bruk, sitat o.l.) eller avtale med Norsk Takst ([Forside](#)) eller iVerdi ([Hjem-Verdi](#)).

Utytelse i strid med lov eller avtale kan medføre erstatnings- og straffesvar.

Dette trenger du å vite om tilstandsrapporten

Tilstanden vurderes med ulike tilstandsgrader

Tilstanden gir uttrykk for en gitt forventet tilstand, blant annet vurdert ut fra alder og normal bruk. Ved Tilstandsgrad 0 (TG0) og Tilstandsgrad 1 (TG1) gir den bygningsakkyndige normalt ingen begrunnelse for valg av tilstandsgrad. Grunnen er at bygningen eller bygningsdelen da bare har normal slitasje. Ved skjulte konstruksjoner kan alder alene avgjøre tilstandsgrad. Når bygningsakkyndige anbefaler tiltak, for eksempel utbedringer, må brukeren av rapporten vurdere om tiltakene er nødvendige og lønnsomme.

Når den bygningsakkyndige velger tilstandsgrad, baseres vurderingen på faste kriterier som følger av gjeldende bransjestandard for Teknisk tilstandsanalyse ved omsetning av bolig og Forskrift til avhendingslova.



TILSTANDSGRAD 0, TG0: INGEN AVVIK

Bygningsdelen skal være tilnærmet ny, ikke vise tegn på slitasje og det skal være lagt frem dokumentasjon på faglig god utførelse. Det er ingen merknader til delen.



TILSTANDSGRAD 1, TG1: MINDRE AVVIK

Bygningsdelen skal bare ha normal slitasje, og strakstiltak skal ikke anses som nødvendig. Graden kan også brukes når delen er ny, men der dokumentasjon på faglig god utførelse mangler.



TILSTANDSGRAD 2, TG2: VESENTLIGE AVVIK OG MINDRE AVVIK SOM ETTER NS 3600 GIR TG 2

Bygningsdelen skal enten ha feil utførelse, en skade eller symptomer på skade, sterk slitasje eller nedsatt funksjon. Graden gis når bygningsdelen trenger vedlikehold eller tiltak i nær fremtid. Graden skal også brukes når delen er gammel og det er grunn til å varsle om faren for skader på grunn av alderen, eller når det er grunn til å overvåke delen spesielt på grunn av fare for større skader eller følgeskader.

Ved avvik som ikke krever umiddelbare tiltak (ingen umiddelbar kostnad) så blir TG2 markert med en lysere farge.



TILSTANDSGRAD 3, TG3: STORE ELLER ALVORLIGE AVVIK

Denne tilstandsgraden brukes ved kraftige tegn på forhold som man må regne med trenger utbedring straks eller innen kort tid. Det er påvist funksjonssvikt eller sammenbrudd.



IKKE UNDERSØKT/IKKE TILGJENGELIG FOR UNDERSØKELSE

Det kan være avvik/skader som ikke er avdekket.

Hva er et anslag på utbedringskostnad?

Hva det vil koste å utbedre rom eller bygningsdeler, er et forsiktig anslag basert på nåværende kvalitet, registrert avvik og angitte tiltak i rapporten. Anslaget er gitt på generelt grunnlag og må ikke forveksles med et pristilbud fra en håndverker. Det kan foreligge avvik og tiltak som ikke kommer frem av rapporten. Utbedringskostnad avhenger blant annet av personlige valg av og markedspris på materialer og tjenesteyter.

I rapporten skal det settes anslag for utbedringskostnad for TG3, og slikt anslag kan også gis ved TG2.



Møllerveien 4, 0182 OSLO
Gnr 218 - Bnr 129
0301 OSLO

Nyverdi AS
Melloddammen 31
3475 SÆTRE
Norsk takst

Beskrivelse av eiendommen

Skader, feil og mangler er avhengig av forskrifter og byggeskikk som var gjeldene da bygget ble oppført. Normalt slitt og elde beskrives ikke. Forholdene er hensyntatt. Der svikt ikke er registrert er tilstandsgrad satt ut fra bygningsdelens alder, dvs. antatt gjenværende levetid:

TG 1: Mer enn 1/3 av bygningsdelens normale levetid er oversteget.

TG 2 Mer enn 2/3 av bygningsdelens normale levetid er oversteget.

TG 3 Mer enn bygningsdelens normale levetid er oversteget. Det presiseres at det i tilstandsanalysen er lagt til grunn at den er utført på brukt bolig. Slitasje, utidsmessighet og feil som følge av normal brukslitasje ikke er bemerket.

Ingen synlige feil eller mangler ved bygnings bærende konstruksjoner.

En tilstandsbeskrivelse har til hensikt å oppfordre bruker til å foreta en kritisk gjennomgang av de anmerkede punktene.

Boligbygg med flere boenheter - Byggeår: 1940

UTVENDIG

Beskrivelse av bygningsdeler bygger på kjente opplysninger for boliger i området samt det som var vanlig byggemåte da boligen ble oppført. Bygninger kan ha skjulte feil og mangler som er vanskelig å oppdage ved befaring. Særlig kritiske områder er risiko konstruksjoner, rom under terreng, membranløsninger, isolasjon i gulv, vegger og himling, vann og avløpsnett. Elde og utidsmessig het kombinert med endret bruk, kan over tid avdekke skjulte feil og mangler som ikke oppdages ved visuell kontroll.

INNENDIG

Gulv: laminat, fliser.
Vegger: malte flater, fliser.
Himling: malte flater.
Etasjeskiller er av betongdekke.
Innvendig har boligen malte fyllingsdører.

VÅTROM

Bad/wc
Flislagt bad/wc med varmekabler, avtrekk, speil, lampe, servant med innredning, dusj hjørne, toalett.

Våtrom TG3

Gulv membran og sluk er ikke fornyet. Sluket er et eldre sluk med ukjent byggeår og det kan være i slike sluk ikke tett overgang mellom tettesjikt (membran) og sluk. Når vann stiger i sluket, for eksempel ved lekkasje eller manglende rengjøring, vil vann kunne komme inn i konstruksjoner og det vil kunne oppstå fuktskader. Da hverken membran eller sluk er fornyet, vurderes badets alder samlet ut fra byggeår. Badet oppfyller ikke funksjonskravet i teknisk forskrift om tettesjikt, både på grunn av tettesjiktets (membranens) alder og på grunn av manglende tett overgang i sluk. Dusjing i badekar kan ikke erstatte funksjonskravet tekniske forskrift om at et bad må være laget slik at det ikke oppstår fuktskader på bakenforliggende konstruksjoner. Tettesjikt og sluk må tåle bruksvann, lekkasjevann og kondens.

Våtrommet må oppgraderes for å tåle normal bruk etter dagens krav.

Med bakgrunn i at badet er av eldre dato og har sluk og membran

fra ukjent byggeår må badet påregnes oppgradert innen kort tid, dette med bakgrunn i at eldre sluk med og uten klemring erfaringsmessig er mere utsatt for lekkasjer i overgang membran til sluk i tillegg til at sluken og membranen i seg selv er over forventet levealder.

KJØKKEN

Tidsriktig glatt innredning fra IKEA, soft close, fliser over benk, armatur, laminat benkeplate med nedfelt stålkum og keramisk topp, integrert komfyr, oppvaskmaskin, kjøll/frys.
Det er kjøkkenventilator med kullfilter.

TEKNISKE INSTALLASJONER

Innvendige vannledninger er av jern.
Innvendige vannledninger er av kobber med plastkappe.
Det er avløpsrør av støpejern.
Boligen har naturlig ventilasjon.
Det er installert fjernvarme, radiatorer.
Sikringskap med automatsikringer.
Brannvarslingsanlegg på gården, pulverapparat.

TOMTEFORHOLD

Ikke vurdert, fellesareal.

Arealer

Forutsetninger og vedlegg

Lovlighet

Boligbygg med flere boenheter

• Det foreligger godkjente og byggemeldte tegninger, men de stemmer ikke med dagens bruk
Rominndeling stemmer ikke med byggetegninger.

Møllerveien 4, 0182 OSLO
Gnr 218 - Bnr 129
0301 OSLO

Nyverdi AS
Melloddammen 31
3475 SÆTRE
Norsk takst

Sammendrag av boligens tilstand

Fordeling av tilstandsgrader

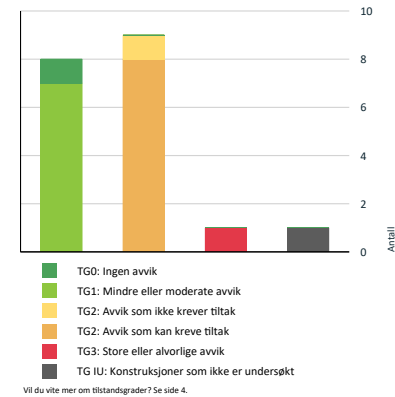

Anslag på utbedringskostnad

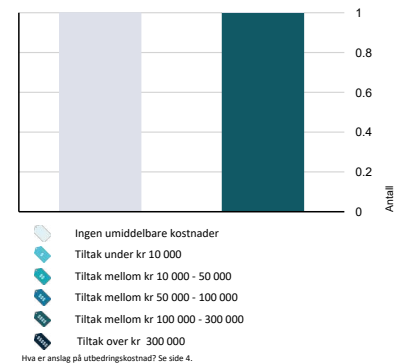

Spesielt for dette oppdraget/rapporten

Besiktelsen er foretatt med de begrensninger som følger av at boligen er innredet. Skader eller mangler som er skjult bak innredning, møbler, tepper e.l. vil derfor ikke kunne oppdages ved befaringen. Servitutter og heftelser som hefter ved eiendommen er ikke vurdert, med mindre det er angitt i rapporten. Normalt slitt og elde beskrives ikke. Forholdene er likevel hensyntatt. Takstobjektet/bygningen vil kunne ha mangler og skader som takst rapporten ikke omtaler pga. presisjonsnivået i en ordinær takst rapport, men dette er likevel hensyntatt i selve vurderingen. Takstmannens ansvar i forbindelse med vurderinger og opplysninger i denne takst rapporten er begrenset til hans forhold til oppdragsgiver. Det er ikke kontrollert om det er utført arbeider i strid med Plan - og Bygningsloven. Der det i rapporten er foretatt antagelser, er dette normalt fordi angjeldende forhold ikke lot seg bringe på det rene. Utvendige konstruksjoner over terreng er besiktiget fra bakkenivå. Funksjonstesting av elektrisk anlegg, varmekabler, fyringsanlegg, røropplegg, tekniske innretninger/luststyr og lignende er ikke foretatt. Fallforhold i våtrom er kontrollert. Det er ikke foretatt kontroll av overflateavvik i forhold til toleransekrav angitt i NS3420, dvs. eventuelle skjevheter av gulv eller konstruksjonselementer. Arealer er angitt etter målereglene i NS3940, med endringer etter retningslinjene til NTF. Rommenes bruk kan være i strid med byggeforskriftene selv om de er måleverdige etter NS3940. MERK: Kunden/rekvirenten skal lese gjennom dokumentet før bruk og gi tilbakemelding til takstmannen hvis det finnes feil/ mangler som bør rettes opp.

Oppsummering av avvik

Vil du vite mer? Se på rommet eller bygningsdelen senere i rapporten.

Boligbygg med flere boenheter

TG 3 STORE ELLER ALVORLIGE AVVIK

Våtrom > 4 etasje > Bad/wc > Generell [Gå til side](#)

TG IU KONSTRUKSJONER SOM IKKE ER UNDERSØKT

Våtrom > 4 etasje > Bad/wc > Tilliggende konstruksjoner våtrom [Gå til side](#)

TG 2 AVVIK SOM KAN KREVE TILTAK

Utvendig > Vinduer [Gå til side](#)

Utvendig > Dører - 2 [Gå til side](#)

Innvendig > Innvendige dører [Gå til side](#)

Tekniske installasjoner > Vannledninger [Gå til side](#)

Tekniske installasjoner > Vannledninger - 2 [Gå til side](#)

Møllerveien 4, 0182 OSLO
Gnr 218 - Bnr 129
0301 OSLO

Nyverdi AS
Mellomdammen 31
3475 SÆTRE
Norsk takst

Sammendrag av boligens tilstand

1	Tekniske installasjoner > Avløpsrør	Gå til side
1	Tekniske installasjoner > Elektrisk anlegg	Gå til side
1	Kjøkken > 4 etasje > Kjøkken m/utg balkong > Avtrekk	Gå til side
10	AVVIK SOM IKKE KREVER UMIDDELBARE TILTAK	
1	Tekniske installasjoner > Varmesentral	Gå til side

Møllerveien 4, 0182 OSLO
Gnr 218 - Bnr 129
0301 OSLO

Nyverdi AS
Mellomdammen 31
3475 SÆTRE
Norsk takst

Tilstandsrapport

BOLIGBYGG MED FLERE BOENHETER



Byggeår
1940

Anvendelse
Tatt i bruk

Standard

Gjennomgående god standard på overflater og utstyr. Leiligheten inneholder følgende rominndeling: entré, kjøkken med utgang til balkong på ca. 3,8 kv.m., bad/wc, soverom, stue. Det medfølger/disponeres ikke bod.

Vedlikehold

Normalt vedlikehold må påregnes.

UTVENDIG

102 Vinduer

Bygningen har malte trevinduer med 2-lags glass.

Årstall: 1996 **Kilde:** Produksjonsår på produkt

Vurdering av avvik:

- Karmene i vinduer er slitte og det er sprekker i treverket.

Konsekvens/tiltak

- Det må foretas lokal utbedring.
- Det må påregnes noe vedlikehold og at enkelte vinduer må skiftes ut.



Plassert i våtsonen, uheldig plassering, fukt utsatt.

101 Vinduer - 2

Bygningen har malte trevinduer med 2-lags glass.

Årstall: 2016 **Kilde:** Produksjonsår på produkt

101 Dører

Bygningen har malt hovedytterdør.

102 Dører - 2

Bygningen har malt balkongdør i tre.

Årstall: 2019 **Kilde:** Produksjonsår på produkt

Vurdering av avvik:

- Det er påvist dører som er vanskelig å åpne eller lukke. Noe små skader på karm og tetningslist

Konsekvens/tiltak

- Dører må justeres.

101 Balkonger, terrasser og rom under balkonger

Balkong belagt med terrassebord. Rekkverk i glass.



INNENDIG

101 Overflater

Gulv: laminat, fliser.
Vegger: malte flater, fliser.
Himling: malte flater.

101 Etasjeskille/gulv mot grunn

Etasjeskiller er av betongdekke.

102 Innvendige dører

Innvendig har boligen malte fyllingsdører.

Tilstandsrapport

Vurdering av avvik:

- Det er avvik:

Noen små såpe mm på terskler, karmen og dørbled.

Konsekvens/tiltak

- Tiltak:

Noe fremtidig vedlikehold må forventes.

VÅTROM

4 ETASJE > BAD/WC

1 TG 3 Generell

Flislagt bad/wc med varmekabler, avtrekk, speil, lampe, servant med innredning, dusj hjørne, toalett.

Vurdering av avvik:

- Våtrommet må oppgraderes for å tåle normal bruk etter dagens krav.

Konsekvens/tiltak

- Våtrommet må totalrenoveres. Alle forhold med tettesjikt, våtsone, sluk m.m. må dokumenteres.
- Manglende oppgradering av våtrommet medfører høy risiko for at konstruksjonene ikke vil tåle vanlig bruk av vann eller lekkasjer. Dette kan føre til fuktskader på tilstøtende konstruksjoner.

Kostnadsestimat: 100 000 - 300 000



Eldre bad



Eldre plastsluk, ingen synlig klemling eller membran

4 ETASJE > BAD/WC

1 TG 4 Tilliggende konstruksjoner våtrom

Hulltaking er ikke foretatt da det ikke er fysisk mulig pga tilliggende konstruksjoner.

KJØKKEN

4 ETASJE > KJØKKEN M/UTG BALKONG

1 TG 1 Overflater og innredning

Tidsriktig glatt innredning fra IKEA, soft close, fliser over benk, armatur, laminat benkeplate med nedfelt stålrum og keramisk topp, integrert komfyr, oppvaskmaskin, kjøll/frys.



4 ETASJE > KJØKKEN M/UTG BALKONG

1 TG 2 Avtrekk

Det er kjøkkenventilator med kullfilter.

Vurdering av avvik:

- Det er kun kullfilterventilator på kjøkkenet og heller ikke andre forserte/mekaniske avtrekksløsninger fra kokesonen.

Konsekvens/tiltak

- Om mulig bør det etableres mekanisk/forsert avtrekk ut fra kokesonen.

TEKNISKE INSTALLASJONER

1 TG 2 Vannledninger

Innvendige vannledninger er av jern.

Vurdering av avvik:

- Mer enn halvparten av forventet brukstid er passert på innvendige vannledninger.

Konsekvens/tiltak

- Tidspunkt for utskifting av vannledninger nærmer seg.
- I forbindelse med oppgradering av våtrom vil det være naturlig med utskifting av rør.

1 TG 2 Vannledninger - 2

Innvendige vannledninger er av kobber med plastkappe.

Vurdering av avvik:

- Mer enn halvparten av forventet brukstid er passert på innvendige vannledninger.

Konsekvens/tiltak

Tilstandsrapport

- Tidspunkt for utskifting av vannledninger nærmer seg.
- I forbindelse med oppgradering av våtrom vil det være naturlig med utskifting av rør.

1 TG 2 Avløpsrør

Det er avløpsrør av støpejern.

Vurdering av avvik:

- Mer enn halvparten av forventet brukstid er passert på innvendige avløpsledninger.

Konsekvens/tiltak

- I forbindelse med oppgradering av våtrom vil det være naturlig med utskifting av rør.
- Tidspunkt for utskifting av avløpsrør nærmer seg.

1 TG 1 Ventilasjon

Boligen har naturlig ventilasjon.

1 TG 2 Varmesentral

Det er installert fjernvarme, radiatorer.

Vurdering av avvik:

- Det er avvik:
Eldre radiatorer og rør

Konsekvens/tiltak

- Tiltak:

Ingen umiddelbare tiltak er påkrevd.

Kostnadsestimat: Ingen umiddelbar kostnad



1 TG 2 Elektrisk anlegg

Dette er en forenklet kontroll begrenset til de spørsmål og undersøkelser som forskrift til avhendingslova (tryggere bolighandel) § 2-18 inneholder. Dette kan ikke sammenlignes med en kontroll utført av offentlig myndighet (Det lokale eltilsyn) eller registrert elektrovirksomhet, og en bygningsakkyndig har verken kompetanse eller lov til å foreta en slik kontroll.

Tilstandsgraden er vurdert ut fra den forenklede og begrensede kontrollen som forskriften inneholder. El-anlegget kan ha feil og mangler som en slik forenklet undersøkelse ikke vil avdekke. Vær derfor oppmerksom på denne risikoen, og søk videre veiledning eller få en fullstendig kontroll utført av registrert elektrovirksomhet.

Sikringskap med automatsikringer.

1. Foreligger det eltilsynsrapport de siste 5 år, og det er ikke foretatt arbeid på anlegget etter denne, utenom retting av eventuelle avvik i eltilsynsrapport (dvs en el-tilsynsrapport uten avvik)?
Nei

Spørsmål til eier

2. Når ble det elektriske anlegget installert eller sist gang totalt rehabilitert (årstall)? Med totalt rehabilitert menes fullstendig utskiftet anlegg fra inntakssikring og videre.
Ukjent.
 3. Er alle elektriske arbeider/anlegg i boligen utført av en registrert elektroinstallasjonsvirksomhet?
Ja
 4. Er det elektriske anlegget utført eller er det foretatt tilleggsarbeider på det elektriske anlegget etter 1.1.1999?
Ja
Eksisterer det samsvarserklæring?
Nei
 5. Foreligger det kontrollrapport fra offentlig myndighet – Det Lokale Eltilsyn (DLE) eller eventuelt andre tilsvarende kontrollinstanser med avvik som ikke er utbedret eller kontrollen er over 5 år?
Ukjent
 6. Forekommer det ofte at sikringene løses ut?
Nei
 7. Har det vært brann, branntiløp eller varmgang (for eksempel termiske skader på deksler, kontaktpunkter eller lignende) i boligens elektriske anlegg?
Nei
- Generelt om anlegget**
8. Er det tegn til at det har vært termiske skader (tegn på varmgang) på kabler, brytere, downlights, stikkontakter og elektrisk utstyr? Sjekk samtidig tilstanden på elektrisk tilkobling av varmtvannsbereider, jernfjerner, vaskemaskin eller lignende.
Nei
 9. Er der synlig defekter på kabler eller er disse ikke tilstrekkelig festet?
Nei

Inntak og sikringskap

Tilstandsrapport

10. Er det tegn på at kabelinnføringer og hull i inntak og sikringskap ikke er tette, så langt dette er mulig å sjekke uten å fjerne kapslinger?
Nei
11. Finnes det kursfortegnelse, og er den i samsvar med antall sikringer?
Ja
12. Foreta en helhetsvurdering av det elektriske anlegget, dets alder, allmenne tilstand og fare for liv og helse. Bør det elektriske anlegget ha en utvidet el-kontroll?
Ja Det anbefales at anlegget kontrolleres av autorisert foretak.



1 TO 0 Branntekniske forhold

Dette er en forenklet kontroll begrenset til de spørsmål som fremkommer under. Tilstandsgraden er basert på retningslinjer til disse spørsmålene i bransjestandarden NS3600. Dette kan ikke sammenlignes med en fullstendig kontroll av branntekniske forhold av offentlig myndighet, eller en vurdering av boligens branntekniske forhold eller prosjektering fra en rådgiver med spesialkompetanse. En bygningssakkyndig har verken kompetanse til å gi slik veiledning eller lov til å foreta en slik kontroll.

Tilstandsgraden er vurdert ut fra den forenklete og begrensede kontrollen. Det kan være feil og mangler om branntekniske forhold som en slik forenklet undersøkelse ikke vil avdekke. Vær derfor oppmerksom på denne risikoen, og søk videre veiledning eller rådgivning.

Brennvarslingsanlegg på gården, pulverapparat.

1. Er det mangler for brannslukningsutstyr i boligen iht. forskriftskrav på søknadstidspunktet, men minst Byggeforskrift 1985?
Nei
2. Er det skader på brannslukningsutstyr eller er apparatet eldre enn 10 år?
Nei
3. Er det mangler på røykvarsler i boligen iht. forskriftskrav på søknadstidspunktet, men minst Byggeforskrift 1985?
Nei
4. Er det skader på røykvarslere?
Nei

Arealer, byggetegninger og brannceller

Standard gjeldende fra 01.01.2024

Arealmålinger og arealoppsett er basert på Norsk standard 3940:2023 Areal- og volum-beregninger av bygninger. Arealet gjelder for tidspunktet da boligen ble målt

Hva er måleverdig areal?

Arealet i rommet må ha minst 1,90 m fri høyde over gulvet og minst bredde på 0,60 m. Et loft med skråtak vil for eksempel bare få registrert målbart areal der høyden er minst 1,90 m og bredden minst 0,60 m. Rommet må ha dør eller luke, og gangbart gulv.

Hva er bruksareal?

BRA = BRA-i + BRA-e + BRA-b

Bruksarealet for bygningen er bruttoarealet minus arealet som opptas av yttervegger.

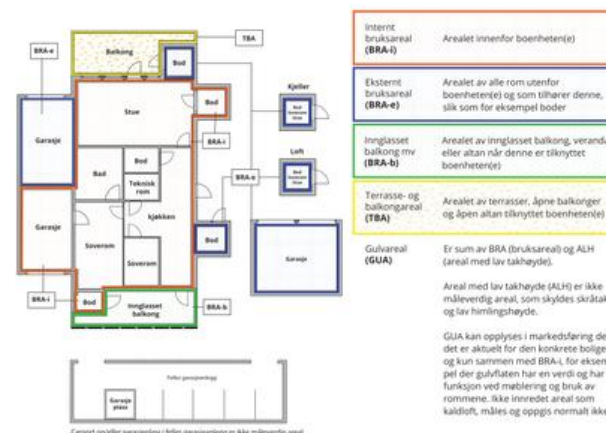

Arealen kan ikke alltid fastsettes nøyaktig

Areal kan være komplisert eller umulig å måle opp nøyaktig fordi det er vanskelig å fastslå tykkelsen på innervegger, skjevheter i og utforming av bygningsskruksjoner som karnapp, buer og vinkler som ikke er rette, åpne rom over flere etasjer og så videre.

Eiendommens markedsverdi kan ikke baseres på en matematisk beregning basert på antall kvadratmeter opplyst i rapporten. Opplysninger om areal kan altså ikke alene benyttes for å beregne eiendommens verdi.

Den bygningssakkyndige kan avdekke eventuelle bruksendringer og avvik i branncelleinndeling

Den bygningssakkyndige ser på byggetegninger hvis de er tilgjengelige og dette er en del av oppdraget, og vurderer bruken av boligen opp mot tegningene. Hvis den bygningssakkyndig avdekker at en bolig ikke ser ut til å være delt opp i brannceller etter kravene i byggeteknisk forskrift på befaringstidspunktet, skal det opplyses om dette.

Reglene om bruksendring og brannceller kan være kompliserte. Søk videre faglige råd om rapporten ikke gir deg svar. Den bygningssakkyndige kan ikke vurdere og svare på alle spørsmål, og kan heller ikke vite om kommunen kan gi unntak for kravene som gjelder. [Vil du vite mer?](#)

Om brannceller

En branncelle er hele eller avgrensede deler av en bygning hvor en brann fritt kan utvikle seg uten at den kan spre seg til andre bygninger eller andre deler av bygningen i løpet av en fastsatt tid.

Om bruksendring

Bruksendring er å endre bruken av et rom fra en tillatt bruk til en annen. Dette kan kreve søknad og tillatelse, for eksempel hvis du endrer et rom fra bod til soverom eller arbeidsrom, eller hvis du endrer en bolig til to separate boliger.

Rom for varig opphold har krav til takhøyde, romstørrelse, rømningsvei og lysforhold som må være oppfylt. Du kan søke kommunen om unntak for areal, men kan ikke regne med å få unntak for krav som går på helse og sikkerhet, for eksempel krav til rømningsvei.

Bruksendring som krever godkjenning, og som ikke er søkt bruksendret, er ulovlig. Kommunen kan etter plan- og bygningsloven kapittel 32 forfølge overtredelser. Kommunen kan pålegge deg å avslutte den ulovlige bruken, eventuelt å rette eller tilbakeføre rommet til godkjent bruk.

Møllerveien 4, 0182 OSLO
Gnr 218 - Bnr 129
0301 OSLO

Nyverdi AS
Mellomdammen 31
3475 SÆTRE
Norsk takst

Arealer

Boligbygg med flere boenheter

Etasje	Bruksareal BRA m ²			SUM	Terrasse- og balkongareal (TBA)
	Internt bruksareal (BRA-i)	Eksternt bruksareal (BRA-e)	Innglasset balkong (BRA-b)		
4 etasje	48			48	4
SUM	48				4
SUM BRA	48				

Romfordeling

Etasje	Internt bruksareal (BRA-i)	Eksternt bruksareal (BRA-e)	Innglasset balkong (BRA-b)
4 etasje	Entré, Soverom, Stue, Bad/wc, Kjøkken m/utg balkong		

Lovlighet

Byggetegninger

Det foreligger godkjente og byggemeldte tegninger, men de stemmer ikke med dagens bruk
Kommentar: Rominndeling stemmer ikke med byggetegninger.

Brannceller

Er det påvist synlige tegn på avvik i branncelleinndeling ut ifra dagens byggeteknisk forskrift?

Ja Nei

Nyere håndverkstjenester

Er det ifølge eier utført håndverkstjenester på boligen siste 5 år?

Kommentar: Nytt kjøkken i 2023

Ja Nei

Krav for rom til varig opphold

Er det påvist avvik i forhold til rømningsvei, dagslysflate eller takhøyde?

Ja Nei

Kommentar:

Total fordeling mellom P-ROM og S-ROM

Tabellen under viser fordelingen av P-ROM og S-ROM etter veiledningen til NS 3940: 2012. Dette er til informasjon og til sammenligning. Tallene er omtrentlige, kan avvike fra faktiske målinger og er ikke juridisk bindende

Boligbygg med flere boenheter	P-ROM(m2)	S-ROM(m2)
	48	0

Møllerveien 4, 0182 OSLO
Gnr 218 - Bnr 129
0301 OSLO

Nyverdi AS
Mellomdammen 31
3475 SÆTRE
Norsk takst

Befarings - og eiendomsopplysninger

Befaring

Dato	Til stede	Rolle
14.5.2025	Andreas Grønstad Jahnsen	Takstingeniør

Matrikkeldata

Kommune	gnr.	bnr.	fnr.	snr.	Areal	Kilde	Eieforhold
301 OSLO	218	129		0	800.7 m ²	BEREGNET AREAL (Ambita)	Ikke relevant

Adresse

Møllerveien 4

Hjemmelshaver

Andelsobjekt

Boligselskap	Org.nr.	Leil. nr.	Forretningsfører	Eier av adkomstdokumenter
404/MØLLERVEIEN 4 BORETTSLAG	932230925	404		Heimstaden Bostad Invest 10 AS

Innskudd, pålydende mm

Andelsnummer

16

Møllerveien 4, 0182 OSLO
Gnr 218 - Bnr 129
0301 OSLO

Nyverdi AS
Mellomdammen 31
3475 SÆTRE



Eiendomsopplysninger

Beliggenhet

Leligheten ligger sentralt til på Fredensborg. Gangavstand til Grünerløkka, St.Hanshaugen og Sentrum. Kun fem minutters gange til St.hanshaugen via Damstredet, samt få minutters gange til Youngstorget/ Karl Johans gate i Sentrum. Fantastiske tur- og rekreasjonsmuligheter langs Akerselva, samt parker og grønne lunger i området. God offentlig kommunikasjon.

Adkomstvei

Eiendommen har adkomst via offentlig veg eller gate.

Tilknytning vann

Eiendommen er tilknyttet offentlig vannforsyning via private stikkledninger.

Tilknytning avløp

Eiendommen er tilknyttet offentlig avløpsnett via private stikkledninger.

Regulering

Regulert område.

Om tomten

Planert og opparbeidet fellesareal.

Tinglyste/andre forhold

På forespørsel har eier opplyst at de ikke er kjent med at bebyggelsen er beheftet med skjulte feil/mangler, offentlige pålegg som ikke er utført eller vedtak som medfører eller har medført nytt låneopptak/økning av fellesutgifter i borettslaget utover det som er nevnt i dette dokumentet. Det henvises forøvrig til borettslagets årsberetning og regnskap, eventuelt vedlikeholdsplan for borettslaget. Ifølge eier foreligger det ingen offentlige krav eller påbud. Denne opplysning er ikke kontrollert av takstmannen. Generelt vil det ved kjøp av brukt bolig være mindre mangler, skjevheter og skader som ikke er nevnt i taksten, dette er likevel hensyntatt i vurderingen. Det er ingen forutsetning at rom medtatt i P- arealet oppfyller krav i byggeforskrifter til varig opphold. I hovedsak er det dagens bruk av rommene som bestemmer betegnelsen og om de defineres som P-rom eller S-rom, men i mange tilfeller må takstmannen la sitt skjønn overstyre hovedregelen. Dette betyr at rommene kan defineres både som P- Rom eller S-Rom selv om de er i strid med byggeforskriftene.

Siste hjemmelsovergang

Kjøpesum	År
0	1976

Forsikring

Selskap	Avtalenr	Type	Forsikringssum	Årlig premie
Kommentar				
Bygningsforsikring				

Kilder og vedlegg

Dokumenter

Beskrivelse	Dato	Kommentar	Status	Sider	Vedlagt
Egenerklæring			Ikke gjennomgått		Nei
Tegninger			Gjennomgått		Nei
Rekvirent			Gjennomgått		Nei

Møllerveien 4, 0182 OSLO
Gnr 218 - Bnr 129
0301 OSLO

Nyverdi AS
Mellomdammen 31
3475 SÆTRE



Revisjoner

Versjon	Ny versjon	Kommentar
1	14.05.2025	

For gyldighet på rapporten se forside

Møllerveien 4, 0182 OSLO
Gnr 218 - Bnr 129
0301 OSLO

Nyverdi AS
Mellomdammen 31
3475 SÆTRE
Norsk takst

Tilstandsrapportens avgrensninger

STRUKTUR•REFERANSENIVÅ•TILSTANDSGRADER

- Rapporten er basert på innholdskrav i Forskrift til avhendingslova (tryggere bolighandel). Formålet er å gi en tilstandsanalyse til bruk for den som bestiller og/eller i et salg til forbruker, og ikke for andre tredjeparter. Rapportens struktur, metode og begrepsbruk følger i hovedsak Norsk Standard NS 3600:2018 (Teknisk tilstandsanalyse ved omsetning av bolig), samt Takstbransjens retningslinjer for arealmåling når det gjelder fordeling mellom P-areal og S-areal.
- Tilbakemelding eller uriktig informasjon som har betydning for vurderingen, er ikke bygningssakkyndiges ansvar. Rapporten beskriver avvik, altså en tilstand som er dårligere enn referansenivået. Rapporten framhever normalt ikke positive sider ved boligen ut over det som fremgår av tilstandsgradene.
- Tilstanden angis i rapporten og gir uttrykk for en gitt forventet tilstand blant annet vurdert ut fra alder og normal bruk slik:

i) **Tilstandsgrad 0, TGO:** Ingen avvik eller skader. I tillegg må bygningsdelen være tilnærmet ny, mindre enn 5 år, og det foreligger dokumentasjon på faglig god utførelse.

ii) **Tilstandsgrad 1, TG1:** Mindre avvik. Normal slitasje. Strakstiltak ikke nødvendig. TG1 kan gis når bygningsdelen er tilnærmet ny og det ikke foreligger dokumentasjon på faglig god utførelse.

iii) **Tilstandsgrad 2, TG2:** Vesentlige avvik, og mindre avvik som etter NS 3600 gir TG 2, men som ikke nødvendigvis krever umiddelbare tiltak. I denne rapporten kan TG2 i Rapportsummandrag være inndelt i TG2 som krever tiltak og de som ikke krever umiddelbare tiltak. Konstruksjonen har normalt enten feil utførelse, en skade eller symptomer på skade, sterk slitasje eller nedsatt funksjon. Vedlikehold eller tiltak trengs i nær fremtid, det er grunn til å varsle fare for skader på grunn av alder eller overvåke spesielt på grunn av fare for større skade eller følgeskade. For skjulte konstruksjoner vil alder i seg selv være et symptom som kan gi TG2. For synlige konstruksjoner kan alder sammen med andre symptomer og momenter gi TG2. Avvik under TG2 kan gis sjablongmessig anslag.

iv) **Tilstandsgrad 3, TG3:** Store eller alvorlige avvik. Kraftige symptomer på forhold som man må regne med trenger utbedring straks eller innen kort tid. Påvist funksjonsvikt eller sammenbrudd. Avvik under TG3 skal gis sjablongmessig anslag.

v) **Tilstandsgrad TGIU:** Ikke undersøkt/ikke tilgjengelig for undersøkelse.

- Ved TGO og TG1 gis det normalt ingen begrunnelse for valg av tilstandsgrad, fordi bygningen eller bygningsdelen da bare har normal slitasje. For anbefalte tiltak ved TG2 og TG3 må brukeren rapporten vurdere om tiltakene er nødvendige og lønnsomme. Hva det vil koste å utbedre rom eller bygningsdeler er et sjablongmessig anslag basert på registrert avvik og angitte tiltak i rapporten. Anslaget er gitt på generelt grunnlag og basert på erfaringstall i seks intervaller, og kan ikke forveksles med en konkret vurdering og tilbud fra en entreprenør eller håndverker. Det må eventuelt innhentes tilbud for en nærmere undersøkelse, og konkret og nøyaktig vurdering av utbedringskostnad. Kostnader til ikke oppdagede avvik/utbedringer/feil kan forekomme. Utbedringskostnad avhenger av personlige preferanser og markedspres på materialer og tjenestetyster.

PREISERINGER

- Avvik vurderes ut fra tekniske forskrifter på sknadstidspunktet for bygget. Noen bygningsdeler vurderes etter gjeldende teknisk forskrift på befaringstidspunktet. Dette gjelder blant annet:

i) sluk, tettesjikt og fall på bad og vaskerom (våtrom)

ii) Forhold rundt brann, rømming, sikkerhet, for eksempel rekkverkshøyder/åpninger, ulovlige bruksendringer, brannceller mv.

- For skjulte konstruksjoner slik som vann og avløp uten dokumentasjon, er kvalitet og alder vurdert.

- Fastmonterte installasjoner, for eksempel innfelt belysning (downlights), demonteres ikke for å sjekke dampsperrer bak. Dette av hensyn til bygningssakkyndiges kompetanse og risikoen for skade.

- Kontroll av fukt i konstruksjonen ved hulltaking i bad og vaskerom (våtrom), rom under terreng (kjelleretasje, underetasje og sokkeletasje) eller andre bygningsdeler skjer etter eiers aksept. Hulltaking av våtrom og rom under terreng kan unntaksvis unnlates, se Forskrift til Avhendingsloven.

- Kontroll av romfunksjoner for P-ROM utføres kun når det ikke foreligger godkjente og byggete medtegninger, eller når tegninger ikke stemmer med dagens bruk.

- Bygningssakkyndig gir en forenklet vurdering av branntekniske forhold og elektriske installasjoner i boligen dersom det er mer enn fem år siden sist boligen hadde el-tilsyn. Bygningssakkyndig kan anbefale å konsultere offentlige myndigheter eller kvalifisert elektrofaglig fagperson ved behov for grundigere undersøkelser.

TILLEGGSUNDERSØKELSER

Etter avtale kan tilstandsanalysen utvides til også å omfatte tilleggsundersøkelser utover minimumskravet i forskriften.

BEFARINGEN

Rapporten gir en vurdering av byggverk og bygningsdeler som bygningssakkyndig har observert, og som fremkommer av Forskrift til avhendingsloven. Rapporten er likevel ingen garanti for at det ikke kan finnes skjulte feil, skader og mangler. NS 3600:2018 (Teknisk tilstandsanalyse ved omsetning av bolig) har undersøkelsenivå fra 1 til 3, der undersøkelsenivå 1 er det laveste og baseres på visuell observasjon. Rapporten baseres på undersøkelsenivå 1 med få unntak (våtrom og rom under terreng). I praksis betyr dette at gjennomføringen av befaringen begrenses som følger:

- Det utføres kun visuelle observasjoner på tilgjengelige flater uten fysiske inngrep (f.eks. riving).
- Flater som er skjult av snø eller på annen måte ikke er tilgjengelig eller skjult, blir ikke kontrollert. Det foretas ikke funksjonsprøving av bygningsdeler, som isolasjon, piper, ventilasjon, el. anlegg, osv.
- Det gis ingen vurdering av boligens tilbehør, hvite- og brunevarer og annet inventar. Dette gjelder også integrert bilte.
- Inspisering av yttertak er basert på det som er synlig, normalt på innsiden fra loftet og utvendig fra stige/bakkenivå. Befaring av tak må være sikkerhetsmessig forsvarlig for å kunne gjennomføres.
- Stikkprøvetakninger er utvalgt tilfeldig og kan innebære kontroll under overflaten med spiss redskap eller lignende.

Møllerveien 4, 0182 OSLO
Gnr 218 - Bnr 129
0301 OSLO

Nyverdi AS
Mellomdammen 31
3475 SÆTRE
Norsk takst

Tilstandsrapportens avgrensninger

UTTRYKK OG DEFINISJONER

- **Tilstand:** Byggverkets eller bygningsdelens tekniske, funksjonelle eller estetiske status på et gitt tidspunkt.
- **Symptom:** Observerbart forhold som gir indikasjon på hvilken tilstand et byggverk eller en bygningsdel befinner seg i. Benyttes ved beskrivelse av avvik.
- **Skadegjører:** Zoologiske eller biologiske skadegjører, i hovedsak råte, sopp og skadedyr.
- **Fuktsøk:** Overflatesøk med egnet søkestyr (fuktindikator) eller visuelle observasjoner.
- **Fuktmåling:** Måling av fuktinnhold i materiale eller i bakenforliggende konstruksjon ved bruk av egnet måleutrustning (blant annet hammerelektrode og pigger).
- **Utvidet fuktsøk (hulltaking):** Boring av hull for inspeksjon og fuktmåling i risikoutsatte konstruksjoner, primært i tilstøtende vegger til bad, utforede kjellervegger og eventuelt i oppforede kjellergulv.
- **Normal slitasjegrad:** Forventet nedslitting av materiale i overflaten som er basert på enkle visuelle observasjoner. Kan vurderes sammen med bygningsdelens alder.
- **Forventet gjenværende brukstid:** Anslått tid et byggverk eller en del av et byggverk fortsatt vil være tjenlig for sitt formål (NS3600, Termer og definisjoner punkt 3.9)

AREALBEREGNING FOR BOENHETER

- **Areal fastsettes** etter Forskrift til avhendingsloven og Norsk Standard 3940 Areal- og volum-beregninger av bygninger fra 2023.
- **Areal oppgis** i hele kvadratmeter i rapporten, og gjelder for det tidspunkt oppmålingen fant sted.
- **Bruksareal (BRA)** er det måleverdige arealet som er innenfor omsluttete vegger målt i gulvhøyde (bruttoareal minus arealet som oppnås av yttervegger). I tillegg til gulvhøyde gjelder regler om fri bredde for at arealet skal være måleverdig, med betydning for BRA av for eksempel loft med skråtak. BRA består av internt bruksareal (BRA-i), eksternt bruksareal (BRA-e) og innlagset balkong mv (BRA-b). Terrasse- og balkongareal (TBA) opplyses der tilstandsrapporten skal benyttes i boligomsetningen og der det er aktuelt. I tillegg kan gulvareal (GUA) og areal med lav takhøyde (ALH) opplyses sammen med BRA der det er aktuelt og en del av oppdraget. Rom skal ha atkomst og gangbart gulv for å kunne regnes som BRA/måleverdig areal.
- **Areal** måles og oppgis dersom arealet oppfyller krav til måleverdighet, slik som at arealet må ha minst en bredde på 0,6m og minst en høyde på 1,9 m osv. Et rom kan være i strid med teknisk forskrift og mangle godkjennelse hos kommunen for den aktuelle bruken, uten at dette får betydning for om arealet måles og oppgis i tilstandsrapporten. Når arealet måles tas det ikke hensyn til om arealet er lovlig oppført eller om bruken er lovlig, bruksendringer, lysforhold eller andre sikkerhetsmangler.
- **Eiendommens markedsverdi** kan ikke baseres på en rent matematisk

beregning i forhold til antall kvadratmeter opplyst i rapporten. Opplysninger om areal kan altså ikke alene benyttes for beregning av eiendommens verdi.

- **Rom** som ligger utenfor boenheten, men som eier har påvist og/eller opplyst at tilhører boenheten, er oppmålt og inkludert i BRA-e. Det er ikke fremmet dokumentasjon på at rommet tilhører boenheten, med mindre dette er angitt særskilt. Rom utenfor boenheten kan omdisponeres av borettslaget/sameiet og dette kan påvirke boligens BRA. Vær oppmerksom på at NS 3940:2023 og eierseksjonsloven har ulik definisjon av fellesareal. Ved arealmåling gjelder NS 3940:2023 som definerer fellesareal slik: "Delen av bygning som brukes av to eller flere bruksenheter eller til bygningens forvaltning, drift eller vedlikehold.

- I en overgangsperiode skal rapporter som benyttes i boligomsetningen eller dersom det er en del av oppdraget også opplyse om fordelingen mellom P-ROM og S-ROM med utgangspunkt i definisjonene som fremkommer av veiledningen til Norsk Standard 3940 Areal- og volum-beregninger av bygninger fra 2012. Fordelingen mellom P-ROM og S-ROM er basert på veiledningen og bygningssakkyndiges eget skjønn. P-ROM er måleverdig rom som benyttes til kort eller langt opphold. S-ROM er måleverdig rom som benyttes til lagring, og tekniske rom. Bruken av et rom på befaringstidspunktet har betydning for om rommet defineres som P-ROM eller S-ROM. Dette betyr at rommet både kan være i strid med teknisk forskrift og mangle godkjennelse i kommunen for den aktuelle bruken, uten at dette vil få betydning for valg av arealkategori.

- Se øvrig informasjon om areal i rapporten, Norsk Standard 3940 (2012 og 2023) og veiledningen til disse.

PERSONVERN

I Verdi AS, bygningssakkyndig og takstforetak behandler personopplysninger som bygningssakkyndig trenger for å kunne utbedre rapporten. Personvernklæring med informasjon om bruk av personopplysninger og dine rettigheter finner du her [Personvernklæring - iVerdi](https://www.norsktakst.no/norsk/om-norsk-takst/personvernklæring/reservasjon/)

DELING AV PERSONOPPLYSNINGER FOR TRYGGERE BOLIGHANDL OG MULIG RESERVASJON

Norsk takst og deres samarbeidspartnere benytter personopplysninger fra rapporten for analyse- og statistikkformål, samt utvikling og drift av produkter og tjenester for takstbransjen og andre aktører i boligomsetningen. Les mer om dette og hvordan du kan reservere deg på <https://www.norsktakst.no/norsk/om-norsk-takst/personvernklæring/reservasjon/>

Vendu lager en boliganalyse basert på opplysninger fra rapporten. Les mer om dette og hvordan du kan reservere deg her: <https://samtykke.vendu.no/RN8558>

KLAGEORDNING FOR FORBRUKERE

Er du som forbruker misfornøyd med bygningssakkyndiges arbeid eller opptrøden ved taksering av bolig eller fritidshus, se www.takstklagenemnd.no for mer informasjon

Møllerveien 4

Nabolaget Alexander Kiellands plass - vurdert av 292 lokalkjente

Nabolaget spesielt anbefalt for

- Enslige
- Studenter
- Etablerere

Skoler

Møllergata skole (1-7 kl.) 210 elever, 15 klasser	5 min 🚶 0.4 km
St Sunniva skole (1-10 kl.) 508 elever, 26 klasser	7 min 🚶 0.5 km
Grünerløkka skole (1-7 kl.) 538 elever, 22 klasser	13 min 🚶 1 km
Sofienberg skole (8-10 kl.) 429 elever, 30 klasser	14 min 🚶 1.2 km
Kristelig gymnasium (8-10 kl.) 412 elever, 30 klasser	20 min 🚶 1.6 km
Elvebakken videregående skole 576 elever	5 min 🚶 0.4 km
Edvard Munch videregående skol...	9 min 🚶

Offentlig transport

Møllerveien Linje 34, 54	1 min 🚶 0.1 km
Schous plass Linje 11, 12, 18	5 min 🚶 0.5 km
Stortinget Linje 1, 2, 3, 4, 5	16 min 🚶 1.2 km
Oslo S Totalt 24 ulike linjer	18 min 🚶 1.4 km
Oslo Gardermoen	39 min 🚆

Barnehager

Nedregate barnehage (1-5 år) 87 barn	3 min 🚶 0.3 km
Akersløkka barnehage (0-5 år) 65 barn	4 min 🚶 0.3 km
Akersveien Kanvas-barnehage (1... 51 barn	5 min 🚶 0.4 km

Aldersfordeling

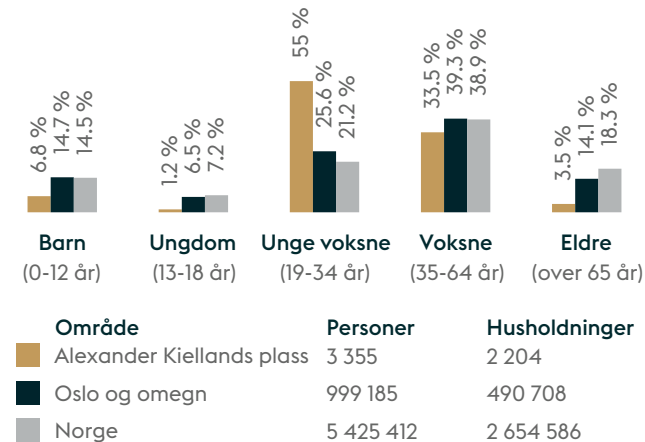

Opplevd trygghet

Veldig trygt 78/100

Kvalitet på skolene

Bra 71/100

Naboskapet

Høflige 54/100

Primære transportmidler

- Buss
- Gående

Sport

🏸 Vulkan squashhall	3 min	↗
🏸 Elvebakken v.g. skole - flerak...	5 min	↗
🏊 SiO Athletica Vulkan	3 min	↗
🏊 Fitness24Seven Grünerløkka	5 min	↗

«Kort vei til alt»

— Sitat fra en lokalkjent

Kollektivtilbud

Veldig bra 89/100

Shoppingutvalg

Meget bra 87/100

Serveringstilbud

Meget bra 86/100



Innholdet i nabolagsprofilen er hentet fra ulike datakilder, og feil eller mangler kan forekomme. Vurderinger og sitater er innhentet på web og gir uttrykk for hvordan naboen vurderer nabolaget. FINN.no AS kan ikke holdes ansvarlig for feil/mangler i profilen. Copyright © Finn.no AS 2025

EGENERKLÆRINGSSKJEMA

Til orientering vil dette være en del av salgsoppgaven

Meglerfirma: Oppdragsnummer:

Adresse:

Når kjøpte du boligen? Hvor lenge har du bodd i boligen? ____ År ____ mnd

Har du bodd i boligen de siste 12 mnd? Nei Ja

I hvilket forsikringselskap har du tegnet villa/husforsikring? Police/avtaln:

Selger 1 fornavn: Etternavn:

Selger 2 fornavn: Etternavn:

SPØRSMÅL FOR ALLE TYPER EIENDOMMER (Spørsmål som besvares med «Ja», skal beskrives nærmere i «Beskrivelse»)

1. **Kjenner du til om det er/har vært feil tilknyttet våtrommene, f.eks. sprekker, lekkasje, råde, lukt eller soppkader?**
 Nei Ja Beskrivelse
2. **Kjenner du til om det er utført arbeid på bad/våtrom? Hvis nei, gå til punkt 3**
 Nei Ja Beskrivelse
- 2.1 **Redegjør for årstallet og hva som ble gjort:**
Beskrivelse
- 2.2 **Ble tettesjikt/membran/sluk oppgradert/fornyhet?**
 Nei Ja Beskrivelse
- 2.3 **Hvem er arbeidet utført av? Eventuelt firmanavn og navn på håndverker opplyses.**
Beskrivelse
- 2.4 **Er arbeidet, eller deler av arbeidet, utført av ufaglært eller ved egeninnsats/dugnad?**
 Nei Ja Beskrivelse
3. **Kjenner du til om det er/har vært tilbakeslag av avløpsvann i sluk eller lignende?**
 Nei Ja Beskrivelse
4. **Kjenner du til om det er feil ved/utført arbeid/eller vært kontroll på vann/avlop? Hvis nei, gå videre til punkt 5.**
 Nei Ja Beskrivelse
- 4.1 **Er arbeidet, eller deler av arbeidet, utført av ufaglært eller ved egeninnsats/dugnad?**
 Nei Ja Beskrivelse
- 4.1 **Er arbeidet, eller deler av arbeidet, utført av ufaglært eller ved egeninnsats/dugnad?**
 Nei Ja Beskrivelse

4.2 **Hvem er arbeidet utført av? Eventuelt firmanavn og navn på håndverker opplyses.**

Beskrivelse

5. **Kjenner du til om det er/har vært problemer med drenering, fuktinnslag, øvrig fukt eller fuktmerker i underetasjen/kjellere?**

Nei Ja Beskrivelse

6. **Kjenner du til om det er/har vært problemer med lldsted/skorstein/pipe, f.eks. dårlig trekk, sprekker, pålegg, fyringsforbud eller lignende?**

Nei Ja Beskrivelse

7. **Kjenner du til om det er/har vært f.eks. sprekker i mur, skjeve gulv eller lignende?**

Nei Ja Beskrivelse

8. **Kjenner du til om det er/har vært sopp/råteskader/insekter eller skadedyr i boligen som: rotter, mus, maur eller lignende?**

Nei Ja Beskrivelse

9. **Kjenner du til om det er/har vært skjeggkre i boligen?**

Nei Ja Beskrivelse

10. **Kjenner du til om det er/har vært uttetheter i terrasse/garasje/tak/fasade?**

Nei Ja Beskrivelse

10.1 **Har det vært utført arbeid på taktekkning/takrenner/beslag? Hvis ja; beskriv hvilke tiltak som er utført.**

Nei Ja Beskrivelse

10.2 **Hvem er arbeidet utført av? Eventuelt firmanavn og navn på håndverker opplyses**

Beskrivelse

11. **Kjenner du til om det er/har vært utført arbeider på el-anlegget eller andre installasjoner (f.eks. oljetank, sentralfyr, ventilasjon)? Hvis nei, gå til punkt 12**

Nei Ja Beskrivelse

11.1 **Hvem er arbeidet utført av? Eventuelt firmanavn og navn på håndverker opplyses**

Beskrivelse

11.2 **Foreligger det samsvarserklæring (i henhold til forskrift om elektriske lavspenningsanlegg)?**

Nei Ja Beskrivelse

12. **Kjenner du til om det er utført kontroll av el-anlegget og/eller andre installasjoner (f.eks. oljetank, sentralfyr, ventilasjon, varmepumpe)?**

Nei Ja Beskrivelse

13. **Kjenner du til om ufaglærte har utført arbeider som normalt bør utføres av faglærte personer, utover det som er nevnt tidligere (f.eks. på dre murerarbeid, tømrerarbeid etc)?**

Nei Ja Beskrivelse

14. **Har du ladeanlegg/ladeboks for elbil i dag?**

Nei Ja Beskrivelse

15. Kjenner du til forslag eller vedtatte reguleringsplaner, andre planer, nabovarsel eller offentlige vedtak som kan medføre endringer i bruken av eiendommen eller av eiendommens omgivelser?
 Nei Ja Beskrivelse
16. Kjenner du til om det foreligger påbud/heftelser/krav/manglende tillatelser vedrørende eiendommen?
 Nei Ja Beskrivelse
17. Er det nedgravd oljetank på eiendommen?
 Nei Ja Beskrivelse
- 17.1 Hvis ja, har kommunen gitt dispensasjon til at den nedgravde oljetanken kan bli liggende, for eksempel ved at den nedgravde oljetanken tømmes saneres eller fylles igjen med masser?
 Nei Ja Beskrivelse
18. Selges eiendommen med utleiedel, leilighet eller hybel e.l.? Hvis nei, gå videre til punkt 18.2.
 Nei Ja Beskrivelse
- 18.1 Hvis ja, er ovenfor nevnte godkjent for utleie hos bygningsmyndighetene?
 Nei Ja Beskrivelse
- 18.2 Er det foretatt radonmåling? Hvis ja, hva er radonverdien?
 Nei Ja Beskrivelse Sist målte radonverdi:
19. Kjenner du til om det er innredet/bruksendret/bygget ut kjeller eller loft eller andre deler av boligen? Hvis nei, gå videre til punkt 20.
 Nei Ja Beskrivelse
- 19.1 Er innredningen/utbyggingen godkjent hos bygningsmyndighetene?
 Nei Ja Beskrivelse
20. Kjenner du til manglende brukstillatelse eller ferdigattest?
 Nei Ja Beskrivelse
21. Kjenner du til om det foreligger skaderapporter/tilstandsvurderinger eller utførte målinger?
 Nei Ja Beskrivelse Tilstandsrapport Fra Takstmann
22. Er det andre forhold av betydning ved eiendommen som kan være relevant for kjøper å vite om (f.eks. rasfare, tinglyste forhold eller private avtaler)? Hvis ja, redegjør:
 Nei Ja Beskrivelse

SPØRSMÅL FOR BOLIG I SAMEIE/BORETTSLAG/BOLIGAKSJESELSKAP:

23. Kjenner du til om sameiet/laget/selskapet er involvert i tvister av noe slag?
 Nei Ja Beskrivelse
24. Kjenner du til vedtak/forslag til vedtak om forhold vedr. eiendommen som kan medføre økte felleskostnader/økt fellesgjeld?
 Nei Ja Beskrivelse
25. Kjenner du til om det er/har vært søpp/råteskader/insekter/skadedyr i sameiet/laget/selskapet (fellesareal eller i andre boliger) som: rotter, mus, maur eller lignende?
 Nei Ja Beskrivelse Det er registrert tilfeller av veggdyr og skjeggkre i borettslaget. Ett tilfelle i 2024 og to tilfeller i 2025.
 Tiltak (OVK) er iverksatt og avsluttet på de enkelte tilfellene.
26. Kjenner du til om det er/har vært skjeggkre i sameiet/laget/selskapet (fellesareal eller i andre boliger)?
 Nei Ja Beskrivelse

TILLEGGSKOMMENTAR (Er det behov for plass til flere kommentarer, skal disse skrives på eget ark)

Jeg bekrefter at opplysningene er gitt etter beste skjønn. Jeg er kjent med at dersom jeg har gitt ufullstendige, uriktige eller misvisende opplysninger om eiendommen, vil selskapet kunne søke hel eller delvis regress for sine utbetalinger eller redusere sitt ansvar helt eller delvis, jfr. vilkår for boligselgerforsikring punkt 7.1 og forsikringsavtaleloven kapittel 4.

Jeg er orientert om mitt mulige ansvar som selger etter avhendingsloven, eventuelt etter kjøpsloven (aksjeboliger), og om forsikringsgiver sitt boligselgerforsikringstilbud. Jeg er klar over at avtale om forsikring er bindende. Jeg er også klar over at premietilbudet først kan påberopes når boligen er solgt (budaksept). Premietilbudet som er gitt av megler er bindende for forsikringsgiver i 6 – seks – måneder fra oppdragsinngåelse med megler. Etter dette vil premien og forsikringsvilkårene kunne justeres. Når premietilbudet ikke lenger er bindende for forsikringselskapet må egenerklærings skjemaet signeres på nytt og eventuelle endringer påføres. Det vil da være forsikringspremien og forsikringsvilkårene på ny signeringsdato som legges til grunn.

Det kan ikke tegnes boligselgerforsikring ved salg av boligeiendom i følgende tilfeller:

- mellom ektefeller eller slektninger i rett oppstigende eller nedstigende linje, søsken, eller
- mellom personer som bor eller har bodd på boligeiendommen og/eller
- når salget skjer som ledd i sikredes næringsvirksomhet/er en næringsseiendom
- etter at boligeiendommen er lagt ut for salg
- ved salg av helårs- og fritidsbolig må det foreligge en tilstandsrapport som er i henhold til Forskrift til Avhendingslova (tryggere bolighandel)

Forsikringselskapet kan ved skriftlig samtykke akseptere tegning av forsikring også i ovennevnte tilfeller. Dersom selskapet ikke har gitt skriftlig samtykke, kan erstatningen bortfalle. Ved oppgjørsoppgjør trer forsikringen i kraft når kontrakten er signert av begge parter, begrenset til siste 12 måneder før overtakelse.

For øvrig oppfordrer selger potensielle kjøpere til å undersøke eiendommen grundig, jfr. avhendingslovens § 3-10 og kjøpslovens § 20 (aksjeboliger).

Salg «off-markets» er salg uten markedsføring og interessen for eiendommen i det åpne markedet blir derfor ikke prøvd.

Selger er kjent med og aksepterer at salg «off-markets» vil medføre usikkerhet knyttet til om markedets høyeste pris oppnås. Selger bekrefter at megler har informert om

- avhendingslovens regler
- skatteregler/eventuell gevinstbeskatning ved ev. salg av utviklingsseiendommer, risiko ved blanco skjøte samt opplyse om at selger i disse tilfellene må signere en tidsbegrenset generalfullmakt (typisk ved salg til utbyggere) o.l

Jeg ønsker å tegne boligselgerforsikring, og bekrefter å ha mottatt og lest forsikringsvilkårene og informasjonsbrosjyre til selger i forbindelse med tegning av boligselgerforsikring. Forsikringen trer i kraft på det tidspunkt det foreligger en budaksept mellom partene, begrenset til tolv måneder for overtakelse. Ved oppgjørsoppdrag trer forsikringen i kraft når kontrakten er signert av begge parter, begrenset til siste 12 måneder før overtakelse. Jeg bekrefter med dette at eiendommen ikke er en næringsseiendom, at den ikke selges som ledd i næringsvirksomhet eller mellom ektefeller eller slektninger i rett oppstigende eller nedstigende linje, søsken, eller mellom personer som bor eller har bodd på boligeiendommen.

Gyldig forsikring forutsetter at det for helårs- og fritidsbolig foreligger tilstandsrapport som er i henhold til Forskrift til avhendingslova (tryggere bolighandel). Forsikringen er ugyldig dersom den tegnes i strid med forsikringsvilkårene. Jeg er innforstått med at eiendomsmegleren ikke har fullmakt til å gjøre unntak fra ovennevnte begrensninger. Jeg er oppmerksom på at 8% av total forsikringskostnad er honorar til Söderberg & Partners.

Jeg ønsker ikke å tegne boligselgerforsikring, men megler har tilbudt meg å tegne slik forsikring.

Jeg kan ikke tegne boligselgerforsikring ihht. vilkår.

Dato

Sted Oslo
25/09/2025

Signatur selger 1:

Signatur selger 2:





ENERGIATTEST

Adresse	Møllerveien 4
Postnummer	0182
Sted	OSLO
Kommunenavn	Oslo
Gårdsnummer	218
Bruksnummer	129
Seksjonsnummer	18
Andelsnummer	—
Festenummer	—
Bygningsnummer	80536984
Bruksenhetsnummer	H0403
Merkenummer	Energiattest-2025-115994
Dato	07.05.2025

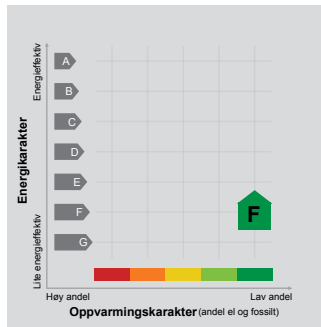

Energimerket angir boligens energistandard. Energimerket består av en energikarakter og en oppvarmingskarakter, se i figuren. Energimerket symboliseres med et hus, hvor fargen viser oppvarmingskarakter, og bokstaven viser energikarakter.

Energikarakteren angir hvor energieffektiv boligen er, inkludert oppvarmingsanlegget. Energikarakteren er beregnet ut fra den typiske energibruken for boligtypen. Beregningene er gjort ut fra normal bruk ved et gjennomsnittlig klima. Det er boligens energimessige standard og ikke bruken som bestemmer energikarakteren. A betyr at boligen er energieffektiv, mens G betyr at

boligen er lite energieffektiv. En bolig bygget etter byggeforskriftene vedtatt i 2010 vil normalt få C.

Oppvarmingskarakteren forteller hvor stor andel av oppvarmingsbehovet (romoppvarming og varmtvann) som dekkes av elektrisitet, olje eller gass. Grønn farge betyr høy andel el, olje og gass, mens rød farge betyr høy andel el, olje og gass. Oppvarmingskarakteren skal stimulere til økt bruk av varmepumper, solenergi, biobrensel og fjernvarme.

Om bakgrunnen for beregningene, se www.enova.no/energimerking.

Målt energibruk

Brukeren har valgt å ikke oppgi målt energibruk.



Hvordan boligen benyttes har betydning for energibehovet

Energibehovet påvirkes av hvordan man benytter boligen, og kan forklare avvik mellom beregnet og målt energibruk. Gode energivaner bidrar til at energibehovet reduseres. Energibehovet kan også bli lavere enn normalt dersom:

- deler av boligen ikke er i bruk,
- færre personer enn det som regnes som normalt bruker boligen, eller
- den ikke brukes hele året.

Gode energivaner

Ved å følge enkle tips kan du redusere ditt energibehov, men dette vil ikke påvirke boligens energimerke.

Energimerkingen kan kun endres gjennom fysiske endringer på boligen.

Tips 1: Følg med på energibruken i boligen

Tips 2: Luft kort og effektivt

Tips 3: Redusér innnetemperaturen

Tips 4: Bruk varmtvann fornuftig

Mulige forbedringer for boligens energistandard

Ut fra opplysningene som er oppgitt om boligen, anbefales følgende energieffektiviserende tiltak. Dette er tiltak som kan gi bygningen et bedre energimerke.

Noen av tiltakene kan i tillegg være svært lønnsomme. Tiltakene bør spesielt vurderes ved modernisering av bygningen eller utskifting av teknisk utstyr.

Tiltaksliste (For full beskrivelse av tiltakene, se Tiltaksliste - vedlegg 1)

- Individuell varmemåling i flerbolighus
- Termografering og tetthetsprøving

- Redusér innnetemperaturen
- Tetting av luftlekkasjer

Det tas forbehold om at tiltakene er foreslått ut fra de opplysninger som er gitt om boligen. Fagfolk bør derfor kontaktes for å vurdere tiltakene nærmere. Eventuell gjennomføring av tiltak må skje i samsvar

med gjeldende lovverk, og det må tas hensyn til krav til godt innneklima og forebygging av fuktskader og andre byggskader.



Boligdata som er grunnlag for energimerket

Energimerket og andre data i denne attesten er beregnet ut fra opplysninger som er gitt av boligeier da attesten ble registrert. Nedenfor er en oversikt over oppgitte opplysninger, som boligeier er ansvarlig for.

Bygningskategori: Boligblokker
Bygningstype: Leilighet
Byggeår: 1940
Bygningsmateriale: MurTeglstein
BRA: 53
Ant. etg. med oppv. BRA: 1
Detaljert vegger: Nei
Detaljert vindu: Nei

Teknisk installasjon

Oppvarming: Fjernvarme
Ventilasjon: Naturlig ventilasjon

Der opplysninger ikke er oppgitt, brukes typiske standardverdier for den aktuelle bygningstypen. For mer informasjon om beregninger, se <https://www.enova.no/energimerking/om-energimerkeordningen/om-energiattesten/beregning-av-energikarakteren/>.

Om grunnlaget for energiattesten

Oppgitte opplysninger om boligen kan finnes ved å gå inn på www.enova.no/energimerking, og logge inn via ID-porten/Altinn. På siden "Eiendommer" kan du søke opp bygninger og hente fram energiattester som er laget tidligere. For å se detaljer for en bolig hvor det er brukt detaljert registrering må du velge "Gjenbruk"

av aktuell attest under Offisielle energiattester i skjermbildet "Valgt eiendom". Boligeier er ansvarlig for at det blir brukt riktige opplysninger. Eventuelle gale opplysninger må derfor tas opp med selger eller utleier da dette kan ha betydning for prisfastsettelsen. Det kan når som helst lage en ny energiattest.

Om energimerkeordningen

Enova er ansvarlig for energimerkeordningen. Energimerket beregnes på grunnlag av oppgitte opplysninger om boligen. For informasjon som ikke er oppgitt, brukes typiske standardverdier for den aktuelle bygningstypen fra tidsperioden den ble bygd i. Beregningsmetodene for energikarakteren baserer seg på NS 3031 (<https://www.enova.no/energimerking/om-energimerkeordningen/>)

Spørsmål om energiattesten, energimerkeordningen eller gjennomføring av energieffektivisering og tilskuddsordninger kan rettes til Enova. Svarer på tlf. 24 24 08 95 eller svarer@enova.no.

Plattens tittel: Energimerking er beskrevet i energimerkeforskriften (bygninger).

Nærmere opplysninger om energimerkeordningen kan du finne på www.enova.no/energimerking.

For ytterligere råd og veiledning om effektiv energibruk, vennligst se www.enova.no/hjemme eller ring Enova svarer på tlf. 24 24 08 95.

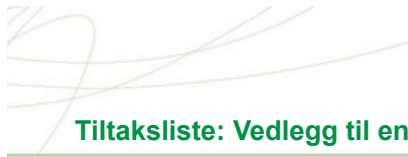

Tiltaksliste: Vedlegg til energiattesten

Tiltak på varmeanlegg

Tiltak 1: Individuell varmemåling i flerbolighus

Dersom det ikke er system for individuell måling og avregning av varme og varmtvann, bør dette vurderes innført. Med dette betaler den enkelte husstand kun for sitt faktiske forbruk, noe som vil gi en rettferdig fordeling av kostnadene, og som også motiverer til energisparing. Det må monteres nødvendig målerutstyr i varmesentralen, på varmekurser og i hver leilighet. Det finnes forskjellige løsninger og utstyr, det kan være med manuell avlesning i leilighetene, eller elektroniske målere som overfører forbruksverdier trådløst. Leverandør avleser årlig(eller oftere) alle måledata og utarbeider avregninger for alle leiligheter.

Tiltak 2: Montering av termostatstyring på gulvvarme

Dersom det er manuell regulering av temperatur på gulvvarme monteres nye termostatstyringer. Det kan også vurderes tidsstyring dersom dette ikke er ivare tatt på varmeanlegget sentralt. Dette muliggjør bedre kontroll med inneltemperaturen og reduserer problem med overtemperatur og unødvendig utlufting. Det forutsettes at anlegget er innregulert og har utstyr for utetemperaturkompensering. Vanligvis er det nødvendig å installere trykkstyrt pumpe for å unngå trykksvingninger og støy i systemet.

Bygningsmessige tiltak

Tiltak 3: Termografering og tetthetsprøving

Bygningsens lufttetthet kan måles ved hjelp av metode for tetthetsmåling av hele eller deler av bygget. Termografering kan også benyttes for å kartlegge varmetap og lekkasjepunkter. Metodene krever spesialutstyr og spesialkompetanse og må utføres av fagfolk.

Tiltak 4: Tetting av luftlekkasjer

Det kan være utettheter i tilslutning mellom bygningsdeler, rundt vinduer/dører og ved gjennomføringer som bør tettes. Aktuelle tettematerialer er f.eks. bunnfyllingslist med fugemasse, fugeskum eller strimler av vindsperre. Utettheter ved tilslutninger mellom bygningsdeler kan være kompliserte å tette, og må ofte utføres i sammenheng med etterisoleringstiltak.

Tiltak 5: Montering tetningslister

Luftlekkasjer mellom karm og ramme på vinduer og mellom karm og dørblad kan reduseres ved montering av tetningslister. Lister i silikon- eller EPDM-gummi gir beste resultat.

Tiltak 6: Etterisolering av yttervegg

Yttervegg etterisoleres. Metode avhenger av dagens løsning. For å sjekke vindtetting av yttervegg anbefales termografering og tetthetsprøving.

Brukertiltak

Tiltak 7: Redusér innnetemperaturen

Ha en moderat innnetemperatur, for hver grad temperatursenkning reduseres oppvarmingsbehovet med 5 %. Mennesker er også varmekilder; jo flere gjester – desto større grunn til å dempe varmen. Ha lavere temperatur i rom som brukes sjelden eller bare deler av døgnet. Monter tetningslister rundt trekkfulle vinduer og dører (kan sjekkes ved bruk av myggespiral/røyk eller stearinlys). Sett ikke møbler foran varmeovner, det hindrer varmen i å sirkulere. Trekk for gardiner og persienser om kvelden, det reduserer varmetap gjennom vinduene.

Tiltak 8: Slå el.apparater helt av

Elektriske apparater som har stand-by modus trekker strøm selv når de ikke er i bruk, og må derfor slås helt av.

Tiltak 9: Slå av lyset og bruk sparepærer

Slå av lys i rom som ikke er i bruk. Utnytt dagslyset. Bruk sparepærer, spesielt til utelys og rom som er kalde eller bare delvis oppvarmet.

Tiltak 10: Luft kort og effektivt

Ikke la vinduer stå på gløtt over lengre tid. Luft heller kort og effektivt, da får du raskt skifta lufta i rommet og du unngår nedkjøling av gulv, tak og vegger.

Tiltak 11: Følg med på energibruken i boligen

Gjør det til en vane å følge med energiforbruket. Les av måleren månedlig eller oftere for å være bevisst energibruken. Ca halvparten av boligens energibruk går til oppvarming.

Tiltak 12: Velg hvitevarer med lavt forbruk

Når du skal kjøpe nye hvitevarer så velg et produkt med lavt strømforbruk. Produktene deles inn i energiklasser fra A til G, hvor A er det minst energikrevende. Mange produsenter tilbyr nå varer som går ekstra langt i å være energieffektive. A+ og det enda bedre A++ er merkinger som har kommet for å skille de gode fra de ekstra gode produktene.

Tiltak 13: Vask med fulle maskiner

Fyll opp vaske- og oppvaskmaskinen før bruk. De fleste maskiner bruker like mye energi enten de er fulle eller ikke.

Tiltak 14: Spar strøm på kjøkkenet

Ikke la vannet renne når du vasker opp eller skyller. Bruk kjeler med plan bunn som passer til platen, bruk lokk, kok ikke opp mer vann enn nødvendig og slå ned varmen når det har begynt å koke. Slå av kjøkkenventilatoren når det ikke lenger er behov. Bruk av microbølgeovn til mindre mengder mat er langt mer energisparende enn komfyren. Tin frossenmat i kjøleskapet. Kjøle- og frys skal avrimes ved behov for å hindre unødvendig energibruk og for høy temperatur inne i skapet / boksen (nye kjølekap har ofte automatisk avriming). Fjern støv på kjøleribber og kompressor på baksiden. Slå av kaffetraker når kaffen er ferdig traktet og bruk termos. Oppvaskmaskinen har innebygde varmeelementer for oppvarming av vann og skal kobles til kaldvannet, kobles den til varmtvannet øker energibruken med 20 - 40 % samtidig som enkelte vaske- og skylleprosesser foregår i feil temperatur.

Tiltak 15: Bruk varmtvann fornuftig

Bytt til spareusj hvis du ikke har. For å finne ut om du bør bytte til spareusj eller allerede har spareusj kan du ta tiden på fylling av ei vaskebøtte; nye spareusjer har et forbruk på kun 9 liter per minutt. Ta dusj i stedet for karbad. Skift pakning på dryppende kraner. Dersom varmtvannsberederen har nok kapasitet kan temperaturen i berederen reduseres til 70gr.

Tiltak 16: Tiltak utendørs

Monter urbryter (koblingsur) på motorvarmeren slik at den ikke står på mer enn nødvendig. Skift til sparepærer. Sparepærer på 5, 7, 11, 15, og 20 W tilsvarer glødelamper på henholdsvis 25, 40, 60, 75 og 100 W, og de varer dessuten lenger, 8.000-15.000 timer mot 1.000-2.500 timer for glødelamper. Det kan monteres fotocelle på utebelysningen slik at det automatisk går av/på etter dagslyset/mørket. Eller det kan monteres bevegelsessensor slik at lyset kun går på ved bevegelse og slås av automatisk etter forhåndsinnstilt tid. For snøsmelteanlegg som kun er manuelt styrt av/på eller ift. Lufttemperatur kan det installeres automatikk slik at snøsmelteanlegget både er temperatur- og nedbørsstyrt dvs. når det registreres nedbør og kulde samtidig.

Tiltak utendørs

Tiltak 17: Skifte til sparepærer på utebelysning

Sparepærer på 5, 7, 11, 15, og 20 W tilsvarer glødelamper på henholdsvis 25, 40, 60, 75 og 100 W. Sparepærer gir like mye lys som vanlige glødelamper, men bruker bare rundt 20% av energien. De varer dessuten lenger, 8.000-15.000 timer mot 1.000 - 2.500 timer for glødelamper.

Tiltak 18: Montere automatikk på utebelysning

Det kan monteres fotocelle på utebelysningen slik at det automatisk går av/på etter dagslyset/mørket. Eller det kan monteres bevegelsessensor slik at lyset kun går på ved bevegelse og slås av automatisk etter forhåndsinnstilt tid.

Tiltak 19: Montere urbryter på motorvarmer

Det monteres urbryter (koblingsur) på motorvarmeren slik at den ikke står på mer enn nødvendig.

Tiltak 20: Termostat- og nedbørsstyring av snøsmelteanlegg

Snøsmelteanlegget er kun manuelt styrt, eller styres kun etter lufttemperatur. Det installeres automatikk slik at snøsmelteanlegget både er temperatur- og nedbørsstyrt. Det kan være i form av en temperatur- og snøføler i bakken, med temperatur- og fuktføler i luften. Snøsmelteanlegget aktiveres kun ved behov dvs. når det registreres nedbør og kulde samtidig.

Årsregnskap

2023

Møllerveien 4 Borettslag

Org.nr.:932 230 925

Resultatregnskap		
Møllerveien 4 Borettslag		
	Note	2023
Driftsinntekter og driftskostnader		
Salgsinntekt		4 873
Leieinntekter		1 188 978
Sum driftsinntekter		1 193 851
Annen driftskostnad		717 766
Sum driftskostnader		717 766
Driftsresultat		476 086
Finansinntekter og finanskostnader		
Renteinntekt		17
Resultat av finansposter		17
Ordinært resultat før skattekostnad		476 103
Skattekostnad på resultat	7	104 742
Resultat		371 361
Årsresultat	8	371 361
Overføringer		
Annen egenkapital		371 361
Sum overføringer		371 361

Balanse		
Møllerveien 4 Borettslag		
EIENDELER	Note	2023
Anleggsmidler		
Varige driftsmidler		
Tomter, bygninger og annen fast eiendom	5, 6	59 857 152
Sum varige driftsmidler		<u>59 857 152</u>
Sum anleggsmidler		<u>59 857 152</u>
Omløpsmidler		
Fordringer		
Fordring på konsernselskap	6	1 744 079
Sum fordringer		<u>1 744 079</u>
Bankinnskudd og kontanter		128 017
Sum omløpsmidler		<u>1 872 095</u>
SUM EIENDELER		<u>61 729 247</u>

Balanse		
Møllerveien 4 Borettslag		
EGENKAPITAL OG GJELD	Note	2023
Egenkapital		
Andelskapital		100 000
Annen egenkapital		<u>401 361</u>
Sum egenkapital før kontinuitetsdifferanse		<u>501 361</u>
Kontinuitetsdifferanse		-29 021 251
Sum egenkapital	8	<u>-28 519 890</u>
Gjeld		
Borettsinnskudd		90 096 410
Sum annen langsiktig gjeld		<u>90 096 410</u>
Kortsiktig gjeld		
Betalbar skatt		104 742
Annen kortsiktig gjeld		47 985
Sum kortsiktig gjeld		<u>152 727</u>
Sum gjeld		<u>90 249 137</u>
SUM EGENKAPITAL OG GJELD		<u>61 729 247</u>
Oslo, 17.06.2024		
Styret i Møllerveien 4 Borettslag		
 Marianne Frønsdal styreleder		 Christoffer Øvereng Haugan styremedlem

Noter 2023

Møllerveien 4 Borettslag

Note 1 Regnskapsprinsipper

Årsregnskapet er satt opp i samsvar med regnskapsloven og god regnskapsskikk. Det er utarbeidet etter norske regnskapsstandarder.

Driftsinntekter og kostnader

Inntektsføring skjer etter opptjeningsprinsippet som normalt vil være leveringstidspunktet for varer og tjenester. Kostnader medtas etter sammenstillingsprinsippet, dvs. at kostnader medtas i samme periode som tilhørende inntekter inntektsføres.

Hovedregel for vurdering og klassifisering av eiendeler og gjeld

Eiendeler bestemt til varig eie eller bruk er klassifisert som anleggsmidler. Andre eiendeler er klassifisert som omløpsmidler. Fordringer som skal tilbakebetales innen et år er uansett klassifisert som omløpsmidler. Ved klassifisering av kortsiktig og langsiktig gjeld er analoge kriterier lagt til grunn.

Anleggsmidler vurderes til anskaffelseskost, men nedskrives til virkelig verdi når verdifallet forventes ikke å være forbigående. Anleggsmidler med begrenset økonomisk levetid avskrives planmessig. Langsiktig gjeld balanseføres til nominelt mottatt beløp på etableringstidspunktet.

Omløpsmidler vurderes til laveste av anskaffelseskost og virkelig verdi. Kortsiktig gjeld balanseføres til nominelt mottatt beløp på etableringstidspunktet.

Enkelte poster er vurdert etter andre regler. Postene det gjelder vil være blant de postene som omhandles nedenfor.

Kontanter og bankinnskudd er klassifisert som bankinnskudd, kontanter o.l. Innestående eller trekk i konsernkontoordning er presentert henholdsvis som andre kortsiktige fordringer eller annen kortsiktig gjeld i balansen.

Varige driftsmidler

Varige driftsmidler avskrives over forventet økonomisk levetid. Avskrivningene er som hovedregel fordelt lineært over antatt økonomisk levetid.

Boligeiendommer som anses å ha en åpenbar høyere verdi enn bokført er ikke avskrevet, jfr egen note om varige driftsmidler.

Fordringer

Kundefordringer og andre fordringer oppføres til pålydende etter fradrag for avsetning til forventet tap. Avsetning til tap gjøres på grunnlag av en individuell vurdering av de enkelte fordringene. I tillegg gjøres det for øvrige kundefordringer en uspesifisert avsetning for å dekke antatt tap.

Skatt

Skattekostnaden i resultatregnskapet omfatter både periodens betalbare skatt og endring i utsatt skatt. Utsatt skatt er beregnet med standardsats på grunnlag av de midlertidige forskjeller som eksisterer mellom regnskapsmessige og skattemessige verdier, samt ligningsmessig underskudd til fremføring ved utgangen av regnskapsåret. Skatteøkende og skattereduserende midlertidige forskjeller som reverserer eller kan reverseres i samme periode er utlignet og nettoført. Utsatt skatt på merverdier i forbindelse med oppkjøp av datterselskap blir ikke utlignet.

Konsern

Selskapet er et datterselskap av Heimstaden AB konsernet. Konsernregnskap utarbeides av

Noter 2023

Møllerveien 4 Borettslag

Heimstaden Bostad AB og utleveres ved henvendelse i Sognveien 9 C i Oslo.

Noter 2023

Møllerveien 4 Borettslag

Note 2 Fusjon

Møllerveien 4 Borettslag kjøpte 17.10.2023 alle aksjene i Møllerveien 4 AS fra Heimstaden Bostad Invest 10 AS.

Møllerveien 4 AS (overdragende selskap) ble deretter fusjonert med Møllerveien 4 Borettslag (overtakende selskap) etter de ulovfestede reglene om skattefri fusjon mellom denne typen selskaper. Ved fusjonen overtok Møllerveien 4 Borettslag alle Møllerveien 4 AS sine eiendeler, rettigheter og forpliktelser i sin helhet. Praktisk er fusjonen gjennomført som en selskapsrettslig likvidasjon av Møllerveien 4 AS.

Fusjonen er gjennomført etter bestemmelsene i aksjelovens kapittel 14 og skattelovens bestemmelser om skattefri fusjon. Fusjonen er gjennomført med skattemessig virkning fra 01.01.2023 og regnskapsmessig virkning fra 01.09.2023. Sammenstillingstall er ikke omarbeidet.

Noter 2023

Møllerveien 4 Borettslag

Note 3 Vesentlige transaksjoner

Møllerveien 4 Borettslag

Borettslaget er stiftet i 2023 og samme år kjøpte borettslaget aksjeselskapet Møllerveien 4 AS, som eide eiendommen Møllerveien 4 i Oslo.

For årsskiftet 2023/2024 ble Møllerveien 4 AS fusjonert inn i borettslaget, som medfører at;

- 1) borettslaget eier eiendommen Møllerveien 4 direkte,
- 2) aksjeselskapet ikke lenger eksisterer, og
- 3) borettslagets regnskapstall for 2023 er relatert til aksjeselskapets virksomhet i 2023

Resultatregnskapet

Fra 1. januar 2024 vil borettslaget ikke lenger ha leieinntekter og driftskostnader slik regnskapet for 2023 viser (dette var siste året med selskapslikning). Derimot vil borettslaget ha inntekter fra felleskostnader og løpende driftskostnader fra borettslagets virksomhet.

Balanseoppstillingen

Balansen viser en negativ egenkapital på NOK 28 519 890. Dette skyldes at borettslagets eiendom er bokført til historisk kostpris på NOK 61 175 159 (fra da aksjeselskapet kjøpte eiendommen for mange år siden), mens borettslaget kjøpte Møllerveien 4/eiendommen til virkelige verdi på NOK 90 196 410. Den negative egenkapitalen har ingen konsekvens for borettslaget eller andelseierne, men blir stående i regnskapet til evig tid.

Noter 2023

Møllerveien 4 Borettslag

Note 4 Lønnskostnader, antall ansatte, godtgjørelser, lån til ansatte m.m.

Det er ingen ansatte og det er ikke utbetalt godtgjørelse til selskapets tillitsvalgte eller styret. Styret lønnes fra annet konsernselskap.

Obligatorisk tjenestepensjon

Selskapet er ikke pliktig å ha tjenestepensjonsordning etter lov om obligatorisk tjenestepensjon.

Revisor

Revisjonshonorar er -2 093,- eksl.mva.

Noter 2023

Møllerveien 4 Borettslag

Note 5 Varige driftsmidler

Eiendommen har verdi som overstiger bokført verdi

	Tomter, bygninger o.a. fast eiendom	Totalt
Tilgang	59 857 152	59 857 152
Anskaffelseskost 31.12	59 857 152	59 857 152
Balanseført verdi 31.12	59 857 152	59 857 152

Driftsmidler består av boligeiendom i Møllerveien 4. Driftsmidlet avskrives ikke.

Noter 2023

Møllerveien 4 Borettslag

Note 6 Konsernmellomværende og panthefelser

Fordringer og gjeld til konsernselskaper inngår med følgende beløp i regnskapspostene:

Fordring	2023
Fordring til konsernselskap	1 744 079
Sum Fordring	1 744 079
Langsiktig gjeld	2023
Langsiktig gjeld til konsern (borettsinnskudd)	90 096 410
Sum gjeld	90 096 410

Eiendommen er stillet som sikkerhet for felles konserngjeld.
Bokført verdi av eiendeler stillet som pant er eiendom kr 59 857 152,-.

Noter 2023

Møllerveien 4 Borettslag

Note 7 Skatt

Årets skattekostnad	2023
Resultatført skatt på ordinært resultat:	
Betalbar skatt	104 742
Endring i utsatt skattefordel	0
Skattekostnad ordinært resultat	104 742

Skattepliktig inntekt:	
Resultat før skatt	476 103
Permanente forskjeller	0
Skattepliktig inntekt	476 102

Betalbar skatt i balansen:	
Betalbar skatt på årets resultat	104 742
Sum betalbar skatt i balansen	104 742

Skatteeffekten av midlertidige forskjeller som har gitt opphav til utsatt skatt og utsatte skattefordeler, spesifisert på typer av midlertidige forskjeller

	2023
Varige driftsmidler	-22 001 072
Sum	-22 001 072

Inngår ikke i beregningen av utsatt skatt	22 001 072
---	------------

Utsatt skattefordel (22 %)	0
-----------------------------------	----------

Det beregnes ikke utsatt skatt av midlertidig forskjell på eiendomsverdien da den utsatte skatten i praksis aldri vil komme til beskatning i borettslaget.

Noter 2023

Møllerveien 4 Borettslag

Note 8 Egenkapital

	Andelskapital	Annen egenkapital	Sum egenkapital for kontinuitetsdiff	Kontinuitetsdiff	Sum egenkapital
Pr. 18.09.2023	100 000	30 000	130 000	-29 021 251	-28 891 251
Årets resultat		371 361	371 361		371 361
Pr 31.12.2023	100 000	401 361	501 361	-29 021 251	-28 519 890

Eiendommens virkelig verdi på etableringstidspunktet	90 196 410
Historisk kostpris på eiendommen ved etableringstidspunktet	61 175 159
Kontinuitetsdifferanse	29 021 250

Kontinuitetsdifferansen, som er årsaken til den regnskapsmessige negative egenkapitalen, har oppstått fordi borettslaget kjøpte aksjeselskapet/eiendommen til virkelig verdi mens den historiske kostprisen på eiendommen er mye lavere. Den virkelig verdien av egenkapitalen er kr 501 361, og egenkapitalen i borettslaget er derfor vurdert som forsvarlig.

Noter 2023

Møllerveien 4 Borettslag

Note 9 Andeler

Andeler i Møllerveien 4 Borettslag pr. 31.12 består av:

	Antall	Pålydende	Bokført
Andeler	20	5 000,0	100 000
Sum	20		100 000

Eierstruktur

De største andelseiere i % pr. 31.12 var:

	Ordinære	Eierandel	Stemmeandel
Heimstaden Bostad Invest 10 AS	20	100,0	100,0



Document history

COMPLETED BY ALL:
17.06.2024 22:09

SENT BY OWNER:
Ferdinand Ekpete - 17.06.2024 15:05

DOCUMENT ID:
SyupEnpHR

ENVELOPE ID:
HK9hN2TSC-SyupEnpHR

DOCUMENT NAME:
Mollerveien 4 Borettslag 17.06.24.pdf
14 pages

Activity log

RECIPIENT	ACTION*	TIMESTAMP (CET)	METHOD	DETAILS
Marianne Frønsdal marianne.fronsdal@heimstaden.com	Signed Authenticated	17.06.2024 16:43 17.06.2024 16:42	Email Low	IP: 145.253.135.124 IP: 145.253.135.124
Christoffer Haugan christoffer.haugan@heimstaden.no	Signed Authenticated	17.06.2024 22:09 17.06.2024 22:08	Email Low	IP: 85.165.147.251 IP: 85.165.147.251

* Action describes both the signing and authentication performed by each recipient. Authentication refers to the ID method used to access the document.

Custom events

No custom events related to this document

Verified ensures that the document has been signed according to the method stated above.
Copies of signed documents are securely stored by Verified.

To review the signature validity, please open this PDF using Adobe Reader.



GDPR
compliant



eIDAS
standard



PAdES
sealed



Statsautoriserte revisorer
Ernst & Young AS
Stortorvet 7, 0155 Oslo
Postboks 1156 Sentrum, 0107 Oslo

Foretaksregisteret: NO 976 389 387 MVA
Tlf: 47 24 00 24 00

www.ey.no
Medlemmer av Den norske Revisorforening

UAVHENGIG REVISORS BERETNING

Til generalforsamlingen i Møllerveien 4 Borettslag

Konklusjon

Vi har revidert årsregnskapet for Møllerveien 4 Borettslag som består av balanse per 31. desember 2023, resultatregnskap for regnskapsåret avsluttet per denne datoen og noter til årsregnskapet, herunder et sammendrag av viktige regnskapsprinsipper.

Etter vår mening oppfyller årsregnskapet gjeldende lovkrav og gir et rettviseende bilde av borettslagets finansielle stilling per 31. desember 2023 og av dets resultater for regnskapsåret avsluttet per denne datoen i samsvar med regnskapslovens regler og god regnskapsskikk i Norge.

Grunnlag for konklusjon

Vi har gjennomført revisjonen i samsvar med International Standards on Auditing (ISA-ene). Våre oppgaver og plikter i henhold til disse standardene er beskrevet nedenfor under *Revisors oppgaver og plikter ved revisjonen av årsregnskapet*. Vi er uavhengige av borettslaget i samsvar med kravene i relevante lover og forskrifter i Norge og *International Code of Ethics for Professional Accountants* (inkludert internasjonale uavhengighetsstandarder) utstedt av International Ethics Standards Board for Accountants (IESBA-reglene), og vi har overholdt våre øvrige etiske forpliktelser i samsvar med disse kravene. Innhentet revisjonsbevis er etter vår vurdering tilstrekkelig og hensiktsmessig som grunnlag for vår konklusjon.

Ledelsens ansvar for årsregnskapet

Ledelsen (styret) er ansvarlig for å utarbeide årsregnskapet og for at det gir et rettviseende bilde i samsvar med regnskapslovens regler og god regnskapsskikk i Norge. Ledelsen er også ansvarlig for slik intern kontroll som den finner nødvendig for å kunne utarbeide et årsregnskap som ikke inneholder vesentlig feilinformasjon, verken som følge av misligheter eller feil.

Ved utarbeidelsen av årsregnskapet må ledelsen ta standpunkt til borettslagets evne til fortsatt drift og opplyse om forhold av betydning for fortsatt drift. Forutsetningen om fortsatt drift skal legges til grunn for årsregnskapet med mindre ledelsen enten har til hensikt å avvike borettslaget eller virksomheten, eller ikke har noe annet realistisk alternativ.

Revisors oppgaver og plikter ved revisjonen av årsregnskapet

Vårt mål er å oppnå betryggende sikkerhet for at årsregnskapet som helhet ikke inneholder vesentlig feilinformasjon, verken som følge av misligheter eller feil, og å avgi en revisjonsberetning som inneholder vår konklusjon. Betryggende sikkerhet er en høy grad av sikkerhet, men ingen garanti for at en revisjon utført i samsvar med ISA-ene, alltid vil avdekke vesentlig feilinformasjon. Feilinformasjon kan skyldes misligheter eller feil og er å anse som vesentlig dersom den enkeltvis eller samlet med rimelighet kan forventes å påvirke de økonomiske beslutningene som brukerne foretar på grunnlag av årsregnskapet.

Som del av en revisjon i samsvar med ISA-ene, utøver vi profesjonelt skjønn og utviser profesjonell skepsis gjennom hele revisjonen. I tillegg:

- identifiserer og vurderer vi risikoen for vesentlig feilinformasjon i årsregnskapet, enten det skyldes misligheter eller feil. Vi utformer og gjennomfører revisjonshandlinger for å håndtere slike risikoer, og innhenter revisjonsbevis som er tilstrekkelig og hensiktsmessig som grunnlag for vår konklusjon. Risikoen for at vesentlig feilinformasjon som følge av misligheter ikke blir avdekket, er



høyere enn for feilinformasjon som skyldes feil, siden misligheter kan innebære samarbeid, forfalskning, bevisste utelatelser, uriktige fremstillinger eller overstyring av intern kontroll.

- opparbeider vi oss en forståelse av den interne kontrollen som er relevant for revisjonen, for å utforme revisjonshandlinger som er hensiktsmessige etter omstendighetene, men ikke for å gi uttrykk for en mening om effektiviteten av borettslagets interne kontroll.
- evaluerer vi om de anvendte regnskapsprinsippene er hensiktsmessige og om regnskapsestimaterne og tilhørende noteopplysninger utarbeidet av ledelsen er rimelige.
- konkluderer vi på om ledelsens bruk av fortsatt drift-forutsetningen er hensiktsmessig, og, basert på innhentede revisjonsbevis, hvorvidt det foreligger vesentlig usikkerhet knyttet til hendelser eller forhold som kan skape betydelig tvil om borettslagets evne til fortsatt drift. Dersom vi konkluderer med at det eksisterer vesentlig usikkerhet, kreves det at vi i revisjonsberetningen henleder oppmerksomheten på tilleggsopplysningene i årsregnskapet, eller, dersom slike tilleggsopplysninger ikke er tilstrekkelige, at vi modifierer vår konklusjon. Våre konklusjoner er basert på revisjonsbevis innhentet frem til datoen for revisjonsberetningen. Etterfølgende hendelser eller forhold kan imidlertid medføre at borettslaget ikke kan fortsette driften.
- evaluerer vi den samlede presentasjonen, strukturen og innholdet i årsregnskapet, inkludert tilleggsopplysningene, og hvorvidt årsregnskapet gir uttrykk for de underliggende transaksjonene og hendelsene på en måte som gir et rettviseende bilde.

Vi kommuniserer med styret blant annet om det planlagte omfanget av og tidspunktet for revisjonsarbeidet og eventuelle vesentlige funn i revisjonen, herunder vesentlige svakheter i den interne kontrollen som vi avdekker gjennom revisjonen.

Oslo, 4. juli 2024
ERNST & YOUNG AS

Revisjonsberetningen er signert elektronisk

Kristian Dalby
statsautorisert revisor

Uavhengig revisors beretning

Name: **Dalby, Kristian** Date: **2024-07-04**

Identification

 Dalby, Kristian



This document contains electronic signatures using EU-compliant PAdES - PDF
Advanced Electronic Signatures (Regulation (EU) No 910/2014 (eIDAS))

Husordensregler

Husordensreglene er laget for å skape et godt bomiljø for alle. Det skal være hyggelig og trygt å bo her i Møllerveien 4 Borettslag og vi har alle et ansvar for å bidra til dette. Husordensreglene hjelper oss til å ha noen felles regler.

Gården vår

- Kildesortering: Avfall skal håndteres og kastes iht. kommunens gjeldende reglement. Pappesker, kasser, glass, farlig avfall mv., som ikke sorteres under matavfall, plastemballasje, restavfall eller papir må ikke kastes i containeren, men skal bringes til returpunkt/miljøstasjon av beboer. Papir (aviser, brosjyrer o.l.) skal kastes i egen container. [Les mer om kildesortering her.](#)
- Gårdsplass, trappeoppgang og fellesrom skal ikke brukes til oppbevaring av personlige eiendeler som sportsutstyr, barnevogn, kasser, søppelposer o.l. Vi forsøpler ikke gårdsplass og fellesarealer.
- Røyking i fellesarealer er ikke tillatt og utenfor bygget skal det ev. skje på anviste plasser eller i god avstand fra inngangsparti, vinduer og bygningen generelt, dette for å ivareta byggets brannsikkerhet og bomiljø.
- Vennligst ikke luft husdyr på selve eiendommen og enhver dyreeier er ansvarlig for å plukke opp etter seg og sitt.
- Skal du grille på din balkong eller takterrasse er det elektrisk gassgrill som gjelder.
- Det er ikke tillatt å montere parabolantenne utendørs på vegg eller balkong.

Trivsel

- Vi holder ro i tidsrommet 23-07 alle dager. Sjenerende støy som banking, boring, snekring og vaskemaskin bør man unngå etter kl. 21.
- Husk å ta hensyn til naboene dine! 😊 Planlegger du en større samling mennesker i leiligheten eller annen form for støy etter kl. 23 er det fint med et nabovarsel i forkant.
- Røyking i fellesarealer er ikke tillat.
- Dyrehold skal godkjennes av styret i brl., og er tillat så lenge det ikke er til ulempe for andre i borettslaget.

**Vedtekter
for
Møllerveien 4 Borettslag**

Vedtatt på ekstraordinær generalforsamling den 07.01.2025

1. Innledende bestemmelser

1-1 Formål

Møllerveien 4 Borettslag er et samvirkeforetak som har til formål å gi andelseierne bruksrett til egen bolig i foretakets eiendom (boret) og å drive virksomhet som står i sammenheng med dette.

1-2 Forretningskontor

Borettslaget ligger i Oslo kommune, har forretningskontor i Oslo kommune.

2. Andeler og andelseiere

2-1 Andeler og andelseiere

- (1) Andelene skal være på NOK 5 000.
- (2) Når ikke annet følger av vedtektene eller lov om borettslag, kan bare fysiske personer være andelseiere i borettslaget. Ingen fysiske personer kan eie eller ha eierandel i mer enn en andel. Bare personer som bor eller skal bo i boligen kan eie en andel sammen.
- (3) Følgende juridiske personer kan til sammen eie andel eller andeler som gir rett til minst en bolig og opp til ti prosent av boligene i laget:
 1. stat,
 2. fylkeskommune,
 3. kommune,
 4. selskap som har til formål å skaffe boliger og som blir ledet og kontrollert av stat, fylkeskommune eller kommune,
 5. stiftelse som har til formål å skaffe boliger og som er opprettet av staten, en fylkeskommune eller kommune,
 6. selskap, stiftelse eller andre som har inngått samarbeidsavtale med stat, fylkeskommune eller kommune om å skaffe boliger til vanskeligstilte.
- (4) Utbygger kan eie andeler i borettslaget jf. borettslagsloven § 2-12.
- (5) I tillegg har juridiske personer som nevnt i borettslagsloven § 4-3 rett til å eie inntil 20 % av andelene.
- (6) En kreditor kan eie en eller flere andeler i opptil to år for å berge krav som er sikret med pant i andelen eller andelene.
- (7) En andelseier skal ved forespørsel få utlevert et eksemplar av borettslagets vedtekter.

2-2 Overføring av andel og godkjenning av ny andelseier

- (1) En andelseier har rett til å overdra sin andel.

- (2) Ved et hvert eierskifte må erververen godkjennes av styret for å få rett til å bruke boligen.
- (3) Styret kan nekte godkjenning når det er saklig grunn til det, og skal nekte godkjenning dersom ervervet vil være i strid med kapittel 2 i disse vedtektene.
- (4) Neker styret å godkjenne erververen som bruker, må melding om dette komme fram til erververen senest 20 dager etter at søknaden om godkjenning kom fram til borettslaget. I motsatt fall skal godkjenning regnes som gitt.
- (5) Erververen har ikke rett til å bruke boligen før godkjenning er gitt eller det er rettskraftig avgjort at erververen har rett til å erverve andelen.
- (6) Den forrige andelseieren er solidarisk ansvarlig med en eller flere nye erververe for betaling av felleskostnader frem til ny andelseier er godkjent, eller det er rettskraftig avgjort at en ny andelseier har rett til å erverve andelen.

3. Forkjøpsrett

3-1 Forkjøpsrett

Det er ikke forkjøpsrett for andelseierne i borettslaget.

4. Boret og overlating av bruk

4-1 Boretten

- (1) Hver andel gir enerett til å bruke en bolig i borettslaget og rett til å bruke fellesarealene til det de er beregnet eller vanlig brukt til, og til annet som er i samsvar med tiden og forholdene.
- (2) Andelseieren kan ikke benytte boligen til annet enn boligformål uten styrets samtykke.
- (3) Andelseieren skal behandle boligen, andre rom og annet areal med tilbørlig aktsomhet. Bruken av boligen og fellesarealene må ikke på en urimelig eller unødvendig måte være til skade eller ulempe for andre andelseiere.
- (4) En andelseier kan med samtykke fra styret anlegge ladepunkt for elbil og ladbare hybridbiler i tilknytning til en parkeringsplass andelen disponerer, eller andre steder som styret anviser. Styret kan bare nekte samtykke dersom det foreligger en saklig grunn.

Kostnader til etablering av ladepunkt, vedlikehold og strøm dekkes av den enkelte andelseier. Strøm betales etter målt forbruk der måler er installert, eller ved et beløp fastsatt av styret dersom det ikke er egen måler.

- (5) Har en andelseier, leietaker eller en i husstanden nedsatt funksjonsevne, kan denne kreve at styret pålegger en annen andelseier eier å bytte parkeringsplass. Bytteretten gjelder bare dersom den som krever bytte, allerede disponerer en parkeringsplass i sameiet. Styret bør tilstrebe at bytteplassen ligger i nærheten av søkers andel. Retten til å bruke en tilrettelagt plass varer så lenge et dokumentert behov er til stede.

Retten gjelder bare parkeringsplasser som i vedtak etter plan- og bygningsloven er krevet opparbeidet til bruk av personer med nedsatt funksjonsevne.

- (6) Generalforsamlingen kan fastsette vanlige ordensregler for eiendommen.

4-2 Overlating av bruk

- (1) Andelseieren kan ikke uten godkjenning fra styret overlate bruken av boligen til andre, jf. borettslagsloven § 5-3.
- (2) Stifter, som er en juridisk person, vil eie andeler/boliger i borettslaget frem til alle andeler er solgt. Stifter har rett til å overlate bruken av boligene (utleie) til andre uten tidsbegrensning, jf. pkt. 2-1 (4). Styret i borettslaget skal godkjenne slik bruksoverlating, med mindre brukerens (leierens) forhold gir saklig grunn for å nekte samtykke.
- (3) Ut over det som følger av 4-2 (1) og (2) ovenfor, kan andelseierne med styrets godkjenning overlate bruken av hele boligen dersom:
- andelseieren selv eller en person som nevnt i borettslagsloven § 5-6 første ledd nr. 3 har bodd i boligen i minst ett av de siste to årene. Andelseierne kan i slike tilfeller overlate bruken av hele boligen for opptil tre år,
 - andelseieren er en juridisk person,
 - andelseieren skal være midlertidig borte som følge av arbeid, utdanning, militærtjeneste, sykdom eller andre tungtveiende grunner,
 - et medlem av brukerhusstanden er andelseierens ektefelle eller slektning i rett opp- eller nedstigende linje eller fosterbarn av andelseieren eller ektefellen,
 - det gjelder bruksrett til noen som har krav på det etter ekteskapslovens § 68 eller husstandsfellesskapsloven.

Godkjenning kan i disse tilfellene bare nektes dersom brukerens forhold gir saklig grunn til det. Godkjenning kan nektes dersom brukeren ikke kunne blitt andelseier.

- (4) Har borettslaget ikke sendt svar på skriftlig søknad om godkjenning av bruker innen en måned etter at søknaden har kommet frem til borettslaget, skal brukeren regnes som godkjent.
- (5) Andelseier som bor i boligen selv, kan overlate bruken av deler av den til andre uten godkjenning.
- (6) Overlating av bruken reduserer ikke andelseierens plikter overfor borettslaget.
- (7) Borettslaget kan kreve kostnader forbundet med behandlingen og eventuell oppfølging av en søknad om overlating av bruk dekket av andelseier, se pkt. 6-1 (3).

4-3 Bygningmessige arbeider

- (1) En andelseier kan med styrets godkjenning gjennomføre tiltak på eiendommen som er nødvendige på grunn av funksjonshemming hos en bruker av boligen. Godkjenning kan ikke nektes uten saklig grunn.
- (2) Forandringer som skjer i strid med de til enhver tid gjeldende bygningsforskrifter og andre offentlige bestemmelser er ikke tillatt. Forandringer som berører bygningens eksteriør – herunder oppsetting av private radio- og TV-antenner, markiser mv, er ikke tillatt uten styrets forutgående samtykke.

4-4 Parkeringsplasser

- (1) Borettslaget disponerer ingen parkeringsplasser.

5. Vedlikehold

5-1 Andelseiernes vedlikeholdsplikt

- (1) Den enkelte andelseier skal holde boligen (inklusive eventuelle terrasser/balkonger), og andre rom og annet areal som hører boligen til, i forsvarlig stand og vedlikeholde slikt som dører og vinduer innvendig, rør, sikringsskap fra og med første hovedsikring/inntakssikring, ledninger med tilbehør, varmekabler inventar, utstyr inklusive vannklosett, og vasker, apparater og innvendige flater. Våtrom må brukes og vedlikeholdes slik at lekkasjer unngås.
- (2) Vedlikeholdet omfatter også nødvendige reparasjoner og utskifting av slikt som rør, sikringsskap fra og med første hovedsikring/inntakssikring, ledninger med tilbehør, inventar, utstyr inklusive slikt som vannklosett, og vasker, apparater, tapet, gulvbelegg, vegg, gulv- og himlingsplater, skillevegger, listverk, skap, benker og innvendige dører med karmar.
- (3) Andelseieren har også ansvaret for oppstaking og rensing av innvendige avløpsledninger både til og fra egen vannlås/sluk og fram til borettslagets felles-/hovedledning. Andelseier skal også rense eventuelle sluk på verandaer, balkonger/terrasser og lignende.
- (4) Andelseieren er selv ansvarlig for at installasjon og oppbevaring av brann- og eksplosjonsfarlige stoffer skjer i betryggende former og i henhold til gjeldende lover og forskrifter.
- (5) Andelseieren skal holde boligen fri for insekter og skadedyr. Ved mistanke om insekter og skadedyr plikter andelseieren straks å melde fra skriftlig til borettslaget.
- (6) Vedlikeholdsplikten omfatter også utbedring av tilfeldig skade, herunder skade påført ved innbrudd og uvær.
- (7) Oppdager andelseieren skade i boligen som borettslaget er ansvarlig for å utbedre, plikter andelseieren straks å melde fra skriftlig til borettslaget.
- (8) Ny eier av andelen har plikt til å utføre vedlikehold medregnet reparasjon og utskifting i boligen selv om det skulle ha vært utført av den forrige andelseieren.

5-2 Borettslagets vedlikeholdsplikt

- (1) Borettslaget skal holde bygninger og eiendommen for øvrig (inklusive eventuelle felles terrasser/balkonger) i forsvarlig stand, slik det er angitt i vedtektene, og så langt plikten ikke ligger på andelseierne.
- (2) Felles rør, ledninger, kanaler og andre felles installasjoner som går gjennom boligen, skal borettslaget holde ved like. Borettslaget har rett til å føre nye slike installasjoner gjennom boligen dersom det ikke er til vesentlig ulempe for andelseieren.
- (3) Borettslagets vedlikeholdsplikt omfatter også utskifting av vinduer, herunder nødvendig utskifting av termoruter, og ytterdører til boligen og reparasjon eller utskifting av tak, bjelkelag, bærende

veggkonstruksjoner, sluk og rør eller ledninger som er bygd inn i bærende konstruksjoner med unntak av varmekabler.

- (4) Andelseieren skal gi adgang til boligen slik at borettslaget kan utføre sin vedlikeholdsplikt, herunder ettersyn, reparasjon eller utskifting. Ettersyn og utføring av arbeid skal gjennomføres slik at det ikke er til unødig ulempe for andelseieren eller annen bruker av boligen.

5-3 Utbedringsansvar og erstatning

- (1) Fører en andelseiers mislighold til skade på borettslagets eiendom eller på annen andelseiers bolig eller fastmontert inventar som naturlig hører boligen til, skal skaden utbedres av borettslaget.
- (2) Skade på innbo og løsøre skal utbedres av skadelidte andelseier. Borettslaget hefter ikke for eventuelle skader på skadelidtes innbo og/eller løsøre.
- (3) Borettslaget og skadelidte andelseiere kan kreve erstatning for tap som følger av at andelseieren misligholder sine plikter, jf. borettslagsloven §§ 5-13 og 5-15.
- (4) Andelseier kan kreve erstatning for tap som følge av at borettslaget ikke oppfyller pliktene sine, jf. borettslagslovens § 5-18.

6. Felleskostnader og pantessikkerhet

6-1 Felleskostnader

- (1) Den enkelte andelseier er ansvarlig for felleskostnadene etter en nøkkel fastsatt ved stiftelsen av borettslaget. Nøkkelene ligger fast og kan bare endres etter borettslagslovens § 5-19.
- (2) Kostnader forbundet med kollektiv kabel-tv og evt. bredbånd fordeles med lik andel pr. bolig. Kostnader forbundet med p-plass fordeles med likt beløp pr p-plass som disponeres. Dette gjelder for eksempel kostnader til:
- snørydding/feiing
 - rengjøring av garasjekjeller
 - reparasjon av garasjeport
 - forsikring
 - strøm
 - kjøre- og adkomstarealer
 - tekniske anlegg
 - andre kostnader
- (3) Når særlige grunner taler for det skal en kostnad likevel fordeles etter nytten for den enkelte bolig eller etter forbruk.
- (4) Borettslagets kostnader til behandling og eventuell oppfølging av søknad om overlating av bruk betales av den andelseier som har søkt, se pkt. 4-2 (7).

6-2 Betaling av felleskostnader

- (1) Felleskostnadene forfaller til betaling den 1. i hver måned. Borettslaget kan endre felleskostnadene med en måneds skriftlig varsel.

- (2) For felleskostnader som ikke blir betalt ved forfall, svarer andelseieren den til enhver tid gjeldende forsinkelsesrente etter lov av 17. desember 1976 nr 100.

6-3 Borettslagets pantessikkerhet

For krav på dekning av felleskostnader og andre krav fra lagsforholdet har borettslaget en lovbestemt panterett i andelen foran alle andre heftelser. Pantekravet er begrenset til en sum som svarer til to ganger folketrygdens grunnbeløp på tidspunktet tvangsdekning besluttes gjennomført.

7. Mislighold, salgspålegg og fravikelse

7-1 Mislighold

Andelseiers brudd på sine forpliktelser overfor borettslaget utgjør mislighold. Som mislighold regnes blant annet manglende betaling av felleskostnader, forsømt vedlikeholdsplikt, ulovlig bruk eller overlating av bruk og brudd på husordensregler.

7-2 Pålegg om salg

Hvis en andelseier til tross for advarsel vesentlig misligholder sine plikter, kan borettslaget pålegge vedkommende å selge andelen, jf. borettslagslovens § 5-22 første ledd. Advarsel skal gis skriftlig og opplyse om at vesentlig mislighold gir borettslaget rett til å kreve andelen solgt.

7-3 Fravikelse

Medfører andelseierens eller brukernes oppførsel fare for ødeleggelse eller vesentlig forringelse av eiendommen, eller er andelseierens eller brukernes oppførsel til alvorlig plage eller sjanse for eiendommens øvrige andelseiere eller brukere, kan styret kreve fravikelse fra boligen etter tvangsfullbyrdselslovens kapittel 13. Fravikelse kan tidligst kreves samtidig med pålegg om salg.

8. Styret og dets vedtak

8-1 Styret

- (1) Borettslaget skal ha et styre som skal bestå av en styreleder og 2-4 andre medlemmer. I tillegg kan det velges 1-2 varamedlemmer ved behov.
- (2) Funktionstiden for styreleder og de andre medlemmene er to år. Varamedlemmer velges for ett år. Styreleder, styremedlemmer og varamedlemmer kan gjenvelges.
- (3) Styret skal velges av generalforsamlingen. Generalforsamlingen velger styreleder ved særskilt valg. Styret kan velge nestleder blant sine medlemmer.
- (4) Så lenge stifter, som er en juridisk person, eier mer enn 30 % av andelene i borettslaget, har stifter rett til å utpeke minimum ett styremedlem.

8-2 Styrets oppgaver

- (1) Styret skal lede virksomheten i samsvar med lov, vedtekter og generalforsamlingens vedtak. Styret kan ta alle avgjørelser som ikke i loven eller vedtektene er lagt til andre organer, herunder ansette forretningsfører og andre eventuelle funksjonærer.
- (2) Styreleder skal sørge for at styret holder møte så ofte som det trengs. Et styremedlem eller forretningsføreren kan kreve at styret sammenkalles.

- (3) Styret skal føre protokoll over styresakene. Protokollen skal underskrives av de fram møtte styremedlemmene.

8-3 Styrets vedtak

- (1) Styret er vedtaksført når mer enn halvparten av alle styremedlemmene er til stede. Vedtak kan treffes med mer enn halvparten av de avgitte stemmene. Står stemmene likt, gjør møtelederens stemme utslaget. De som stemmer for et vedtak som innebærer en endring må likevel utgjøre minst en tredjedel av alle styremedlemmene.
- (2) Styret kan ikke uten at generalforsamlingen har gitt samtykke med minst to tredjedels flertall fatte vedtak om:
1. ombygging, påbygging eller andre endringer av bebyggelsen eller tomten som etter forholdene i borettslaget går ut over vanlig forvaltning og vedlikehold,
 2. å øke tallet på andeler eller å knytte andeler til boliger som tidligere har vært benyttet til utleie, jf. borettslagsloven § 3-2 andre ledd,
 3. salg eller kjøp av fast eiendom, eller av andelsbolig som borettslaget eier,
 4. å ta opp lån som skal sikres med pant med prioritet foran innskuddene,
 5. andre rettslige disposisjoner over fast eiendom som går ut over vanlig forvaltning,
 6. andre tiltak som går ut over vanlig forvaltning, når tiltaket fører med seg økonomisk ansvar eller utlegg for borettslaget på mer enn fem prosent av de årlige felleskostnadene.

8-4 Representasjon og fullmakt

Styrets leder og ett styremedlem representerer i fellesskap borettslaget utad og tegner dets navn.

9. Generalforsamlingen

9-1 Myndighet

Generalforsamlingen er øverste myndighet i borettslaget.

9-2 Tidspunkt for generalforsamling

- (1) Ordinær generalforsamling skal holdes hvert år innen utgangen av juni.
- (2) Ekstraordinær generalforsamling holdes når styret finner det nødvendig, eller når revisor eller minst to andelseiere som til sammen har minst en tiendedel av stemmene, skriftlig krever det og samtidig oppgir hvilke saker de ønsker behandlet.

9-3 Varsel om og innkalling til generalforsamling

- (1) Forut for ordinær generalforsamling skal styret varsle andelseierne om dato for møtet og om frist for innlevering av saker som ønskes behandlet.
- (2) Generalforsamlingen skal innkalles skriftlig av styret med et varsel som skal være på minst åtte og høyst tjue dager. Ekstraordinær generalforsamling kan om nødvendig kalles inn med kortere varsel som likevel skal være på minst tre dager. I begge tilfeller skal det gis skriftlig melding til forretningsfører.
- (3) I innkallingen skal de sakene som skal behandles være bestemt angitt. Skal et forslag som etter borettslagsloven eller vedtektene må vedtas med minst to tredjedels flertall kunne behandles, må

hovedinnholdet være angitt i innkallingen. Saker som en andelseier ønsker behandlet på ordinær generalforsamling skal nevnes i innkallingen når styret har mottatt disse skriftlig innen fristen i 1.ledd.

9-4 Saker som skal behandles på ordinær generalforsamling

- Godkjenning av årsberetning fra styret
- Godkjenning av årsregnskap
- Valg av styremedlemmer og varamedlemmer
- Eventuelt valg av revisor
- Fastsetting av godtgjørelse til styret
- Andre saker som er nevnt i innkallingen

9-5 Møterett

Alle andelseiere har rett til å møte på generalforsamlingen med forslags-, tale- og stemmerett. Andelseierens ektefelle, samboer eller et annet medlem av andelseierens husstand og eventuelle leiere har rett til å være til stede og til å uttale seg.

9-6 Møteledelse og protokoll

Generalforsamlingen skal ledes av styrelederen med mindre generalforsamlingen velger en annen møteleder. Møtelederen skal sørge for at det føres protokoll fra generalforsamlingen.

9-7 Stemmerett og fullmakt

Hver andel gir rett til en stemme på generalforsamlingen. Andelseier som eier mer enn en andel har likevel bare en stemme. For en andel med flere eiere kan det bare avgis en stemme. Andelseier kan møte ved fullmektig på generalforsamlingen, men ingen kan være fullmektig for mer enn en andelseier.

9-8 Vedtak på generalforsamlingen

- (1) Foruten saker som nevnt i punkt 9-4 i vedtektene kan ikke generalforsamlingen fatte vedtak i andre saker enn de som er bestemt angitt i innkallingen.
- (2) Med de unntak som følger av borettslagsloven eller vedtektene her, fattes alle beslutninger av generalforsamlingen med mer enn halvparten av de avgitte stemmer. Ved valg kan generalforsamlingen på forhånd fastsette at den som får flest stemmer, skal regnes som valgt.
- (3) Ved stemmelikhet avgjøres saken ved loddtrekning.

10. Inhabilitet, taushetsplikt og mindretallsvern

10-1 Inhabilitet

- (1) Et styremedlem må ikke delta i styrebehandlingen eller avgjørelsen av noe spørsmål som medlemmet selv eller nærstående har en framredende personlig eller økonomisk særinteresse i.
- (2) Ingen kan selv eller ved fullmektig eller som fullmektig delta i en avstemning på generalforsamlingen om avtale med seg selv eller nærstående eller om ansvar for seg selv eller nærstående i forhold til borettslaget. Det samme gjelder avstemning om salgspålegg eller krav om fravikelse etter borettslagsloven §§ 5-22 og 5-23.

10-2 Taushetsplikt

Tillitsvalgte, forretningsfører og ansatte i et borettslag har plikt til å bevare taushet overfor uvedkommende om det de i forbindelse med virksomheten i borettslaget får vite om noens personlige forhold. Dette gjelder ikke dersom ingen berettiget interesse tilsier taushet.

10-3 Mindretallsvern

Generalforsamlingen, styret eller forretningsfører kan ikke treffe beslutning som er egnet til å gi visse andelseiere eller andre en urimelig fordel til skade for andelseiere eller borettslaget.

11. Vedtektsendringer og forholdet til borettslovene**11-1 Vedtektsendringer**

Endringer i borettslagets vedtekter kan bare besluttes av generalforsamlingen med minst to tredjedeler av de avgitte stemmer.

11-2 Forholdet til borettslovene

For så vidt ikke annet følger av vedtektene gjelder reglene i lov om borettslag av 06.06.2003 nr. 39.

12. Annen informasjon**12-1 Felles vaskeri**

Borettslaget har tilgang til felles vaskeri som kan benyttes av andelseierne. Det er etablert betalingsløsninger for bruk av vaskeriet, slik at den enkelte bruker betaler pr. vask.

12-2 Fjernvarme

Borettslaget er tilknyttet fjernvarme, og kostnader forbundet med dette betales over felleskostnadene etter andelsbrøken i borettslaget.

**PROTOKOLL FRA
ORDINÆR GENERALFORSAMLING
I
MØLLERVEIEN 4 BORETTSLAG**

Dato og sted: 21. juni 2024, digitalt møte via Teams.

Til stede: Marianne Frønsdal, ble valgt til møteleder.
Thomas A. Hansen, ble valgt til å underskrive protokollen.

Thomas A. Hansen og Marianne Frønsdal møtte med fullmakt fra Heimstaden Bostad Invest 10 AS, som eier alle andelene i borettslaget.

1. Konstituering

- a. Godkjenning av innkalling og oppsatt dagsorden

Vedtak: Godkjent

- b. Valg av møteleder, referent og protokollvitne

Vedtak: Marianne Frønsdal ble valgt som møteleder og referent. Thomas A. Hansen ble valgt som protokollvitne

2. Årsregnskap 2023

- a. Resultatregnskap og balanse for 2023 ble gjennomgått og foreslått godkjent.

Vedtak: Enstemmig godkjent

- b. Årets resultat ble foreslått overført til egenkapitalen.

Vedtak: Enstemmig godkjent

Det var ingen flere saker til behandling, og generalforsamlingen ble hevet.

DocuSigned by:
Marianne Frønsdal
MARFEB2F14AAW06
Marianne Frønsdal
Møteleder

DocuSigned by:
Thomas Alexander Hansen
THAATN055PCF473
Thomas A. Hansen
Protokollvitne

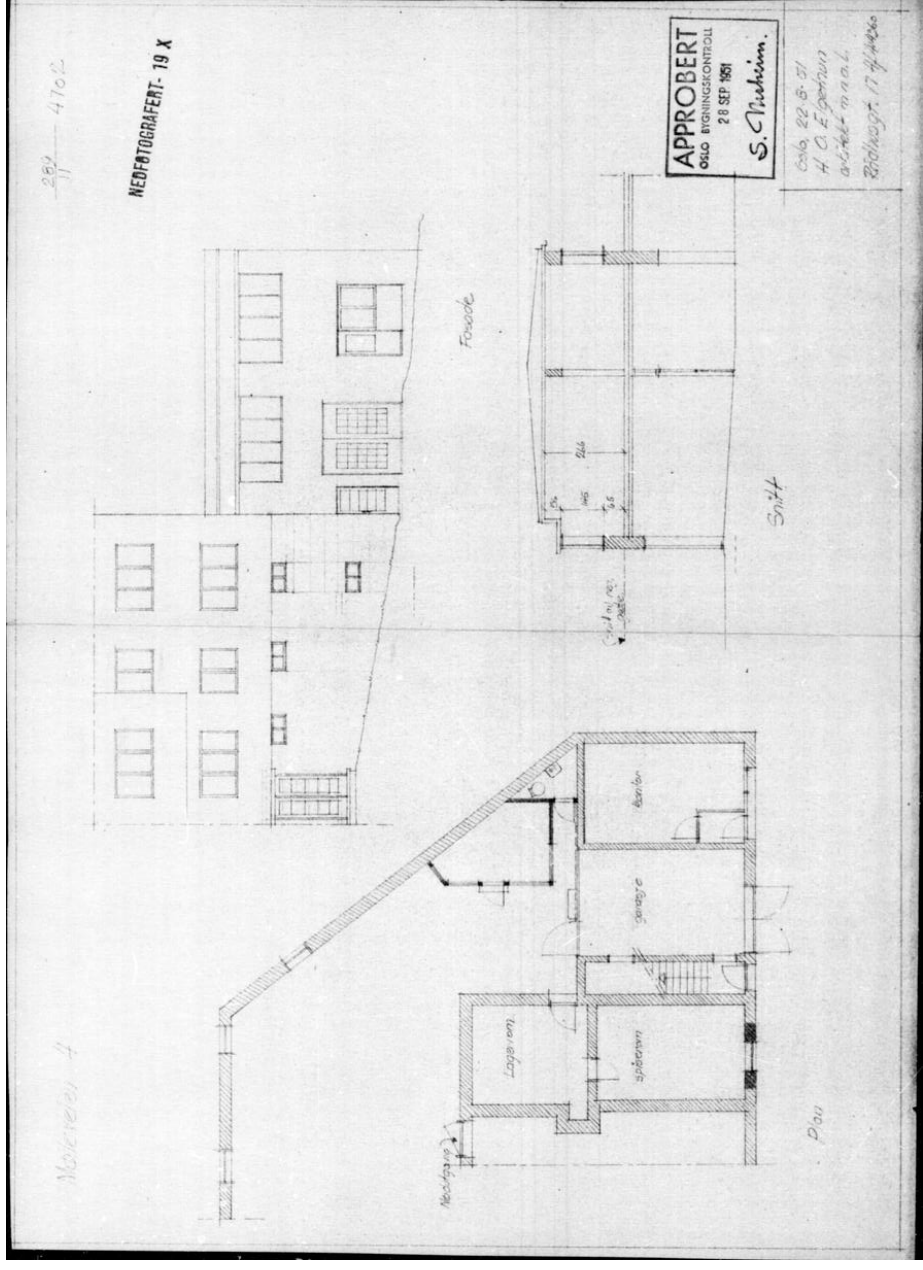
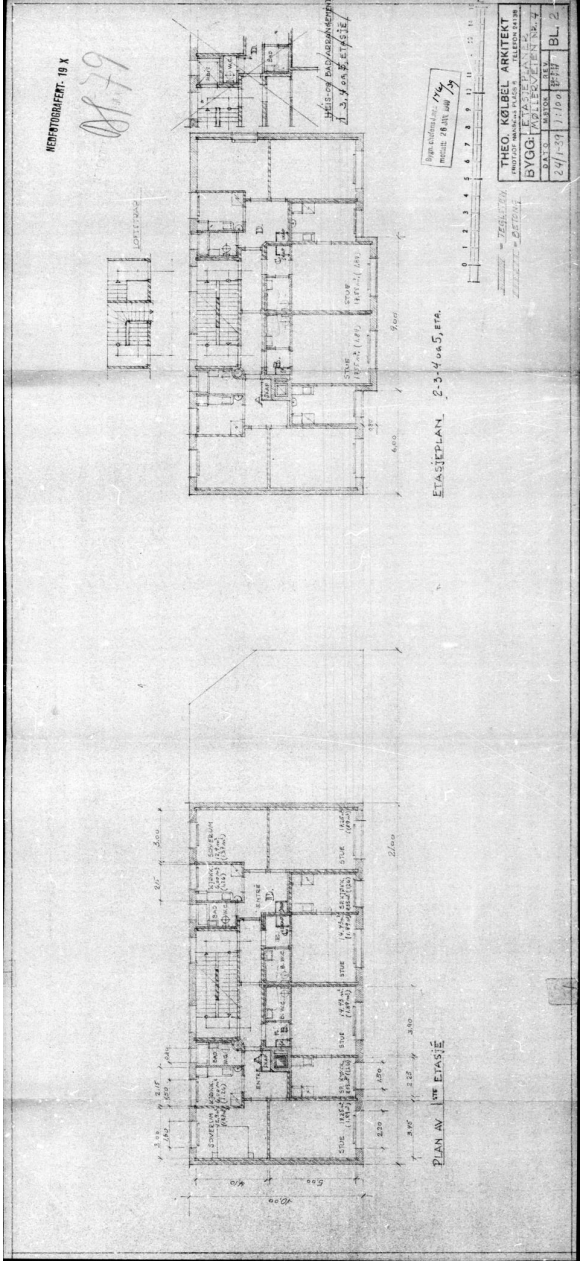

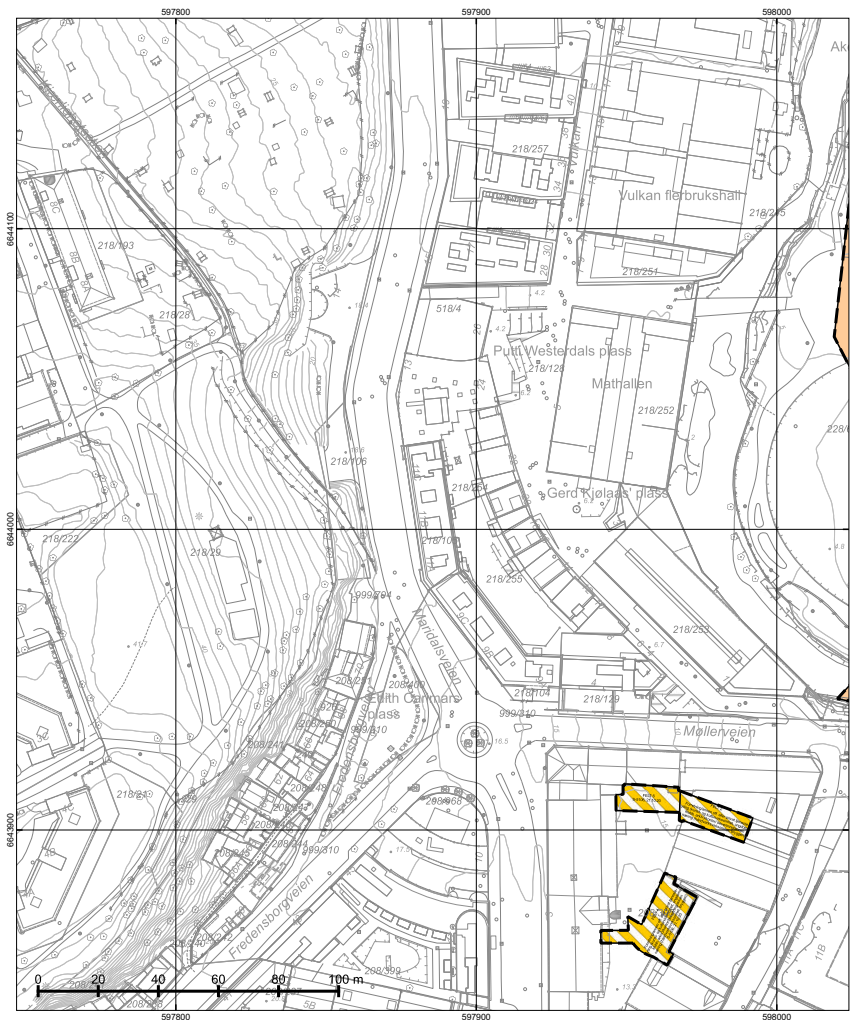

*regulert kotehøyde med Oslo lokal som høydereferanse. Ved prosjektering legges 37 cm til denne kotehøyden. © Plan- og bygningsetaten, Oslo kommune

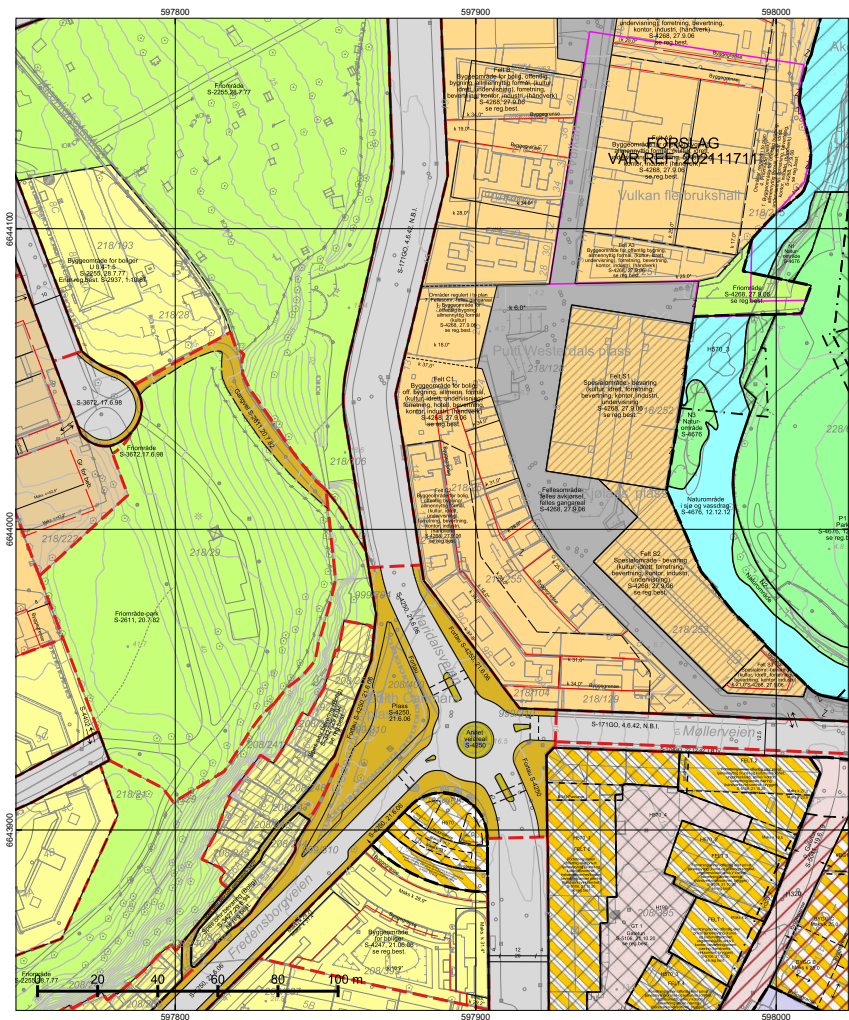

*regulert kotehøyde med Oslo lokal som høydereferanse. Ved prosjektering legges 37 cm til denne kotehøyden. © Plan- og bygningsetaten, Oslo kommune

<p>Oslo</p> <p>Dato: 09.07.2024 Bruker: FME Målestokk 1:1000 Ekvidistanse 1m Koord.system: EUREF89 - UTM zone 32</p>	Reguleringskart		<p>Opprinnelig reguleringsplan gir rammer for høyder på planlagt bebyggelse ut fra terrenghøyden slik de var da reguleringsplanen ble vedtatt. Det nye sammensatte reguleringsplankartet viser dagens terreng- og tomtesituasjon. Planens originale vedtakskart er tilgjengelig i Saksinnsyn.</p> <p>Se tegnforklaring på eget ark</p>
	<p>– Kartutsnittet gjelder vertikalinivå 1 (dvs. under bakken). I tillegg finnes det regulering i vertikalinivå 2</p> <p>– Gjeldende kommunedelplaner: KDP-17, KDP-4</p> <p>– Naturangfold innenfor kartutsnittet. Se eget kart.</p> <p>– Kartet er sammenstilt for: Eiendomsomsetning. Kan ikke brukes til byggesak.</p>	<p>PlottID/Best.nr: 231924/ 86494593</p> <p>Deres ref.: 42404/ MMO@MSNOP</p>	
<p>Høydereferanser</p> <p>- Reguleringsplan: Se reg.best.</p> <p>- Bakgrunnskart: NN2000</p> <p>Originalformat: A3</p>	<p>Gnr/Bnr: 218/105</p>		

<p>Oslo</p> <p>Dato: 09.07.2024 Bruker: FME Målestokk 1:1000 Ekvidistanse 1m Koord.system: EUREF89 - UTM zone 32</p>	Reguleringskart		<p>Opprinnelig reguleringsplan gir rammer for høyder på planlagt bebyggelse ut fra terrenghøyden slik de var da reguleringsplanen ble vedtatt. Det nye sammensatte reguleringsplankartet viser dagens terreng- og tomtesituasjon. Planens originale vedtakskart er tilgjengelig i Saksinnsyn.</p> <p>Se tegnforklaring på eget ark</p>
	<p>– Kartutsnittet gjelder vertikalinivå 2 (dvs. på bakkenivå). I tillegg finnes det regulering i vertikalinivå 1</p> <p>– Gjeldende kommunedelplaner: KDP-17, KDP-4</p> <p>– Naturangfold innenfor kartutsnittet. Se eget kart.</p> <p>– Kartet er sammenstilt for: Eiendomsomsetning. Kan ikke brukes til byggesak.</p>	<p>PlottID/Best.nr: 231924/ 86494593</p> <p>Deres ref.: 42404/ MMO@MSNOP</p>	
<p>Høydereferanser</p> <p>- Reguleringsplan: Se reg.best.</p> <p>- Bakgrunnskart: NN2000</p> <p>Originalformat: A3</p>	<p>Gnr/Bnr: 218/105</p>		

TEGNFORKLARING - REGULERING (for gjeldende kartutsnitt)

	40 - Friområde/park		70 - Felles avkjørsel
	70 - Felles avkjørsel		73 - Felles gangareal
	73 - Felles gangareal		311 - Annet veiareal
	110 - Bolig m.tilh. anlegg		312 - Fortau
	140 - Bolig/forr./kontor		317 - Offentlig gang-/sykkelvei
	141 - Forr./kontor/offentlig		913 - Formålavgrensning
	149 - Offentlig/allmenntilg		930 - Reguleringslinje
	150 - Industri m.tilh. anlegg		936 - Regulert fotgjengerovergang
	170 - Privat institusjon		964 - Regulert u-gradgrense
	310 - Offentlig kjørebane/veigrunn		Formålgrense
	311 - Annet veiareal		Foreløpig plan
	312 - Fortau		Plangrense (gammel lov)
	317 - Offentlig gang-/sykkelvei		Plangrense (ny lov)
	335 - Torg		
	936 - Regulert fotgjengerovergang		
	1800 - Kombinert bebyggelse og anleggsformål		RpRegulertHøyde
	2014 - Gatetun		Grense for bebyggelse
	2140 - Vann- og avløpsnett		Byggegrense
	3020 - Naturområde		Bygningens avgrensning i beb. plan
	3050 - Park		Byggegrense
	6600 - Naturområde		Måle og avstandlinje (Dimensjonslinje)
	660 - Spesialområde bevaring bolig		Oppheving av eiendomsgrense
	664 - Spesialområde bevaring blandet		Inn-/utkjøring
	RbBevaringGrense		Avkjørsel
	RpBestemmelseOmråde		Innkjøring
	RpBestemmelseGrense		Utkjøring
	RpAngittHensynSone		Regulert maneretning
	RpAngittHensynGrense		
	RpInfrastrukturSone		
	RpInfrastrukturGrense		
	RpSikringSone		
	RpSikringGrense		
	RpFareSone		
	RpFareGrense		

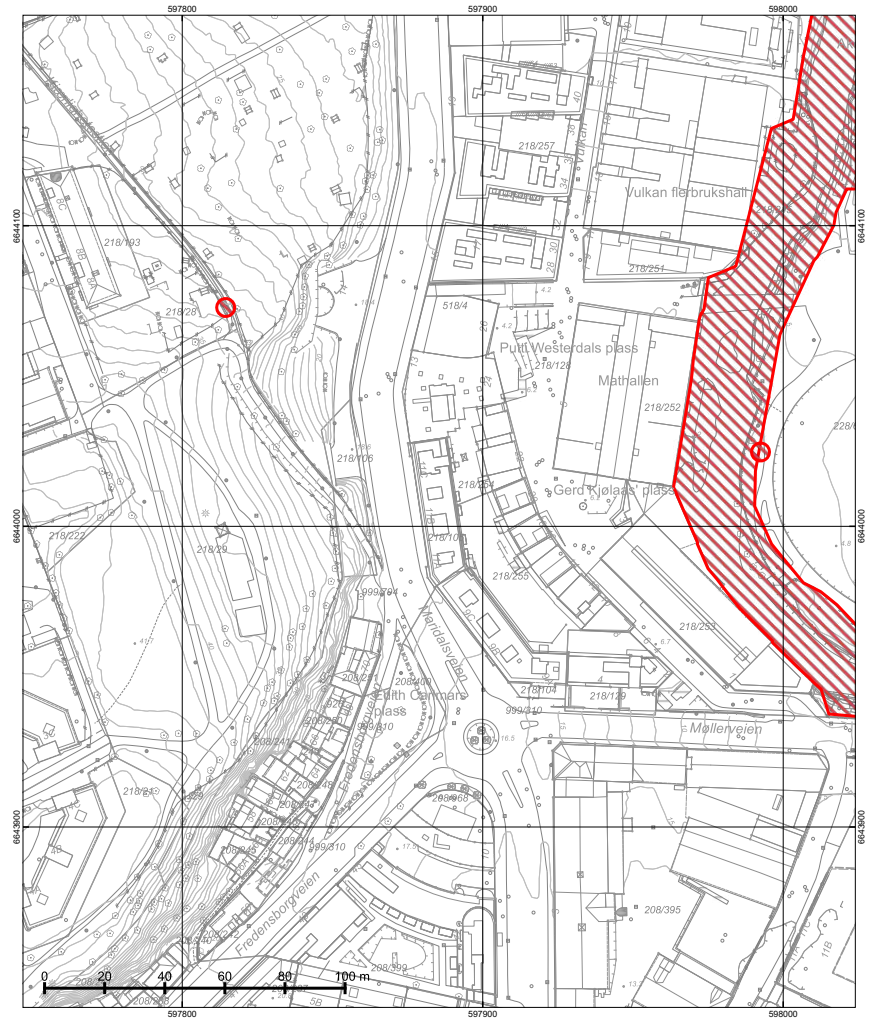

© Plan- og bygningssetaten, Oslo kommune

	Naturmangfold		Opprinnelig reguleringsplan gir rammer for høyder på plantlagt bebyggelse ut fra terrenghøyden slik de var da reguleringsplanen ble vedtatt. Det nye sammensatte reguleringsplan kartet viser dagens terreng- og tomesituasjon. Planens originale vedtakskart er tilgjengelig i Saksinnsyn.
	Dato: 09.07.2024 Bruker: FME Målestokk 1:1000 Ekvidistanse 1m Koord.system: EUREF89 - UTM sone 32	– Skraverte felter markerer områder hvor det er registrert naturmangfold (rød) eller fremmede skadelige organismer (sort). – Kartet er sammenstilt for: Eiendomsomsetning. Kan ikke brukes til byggesak.	
Høydereferanser - Reguleringsplan: Se reg.best. - Bakgrunnskart: NN2000 Originalformat: A3	Deres ref.: 42404/ MMO@MNSOP Kommentar:		

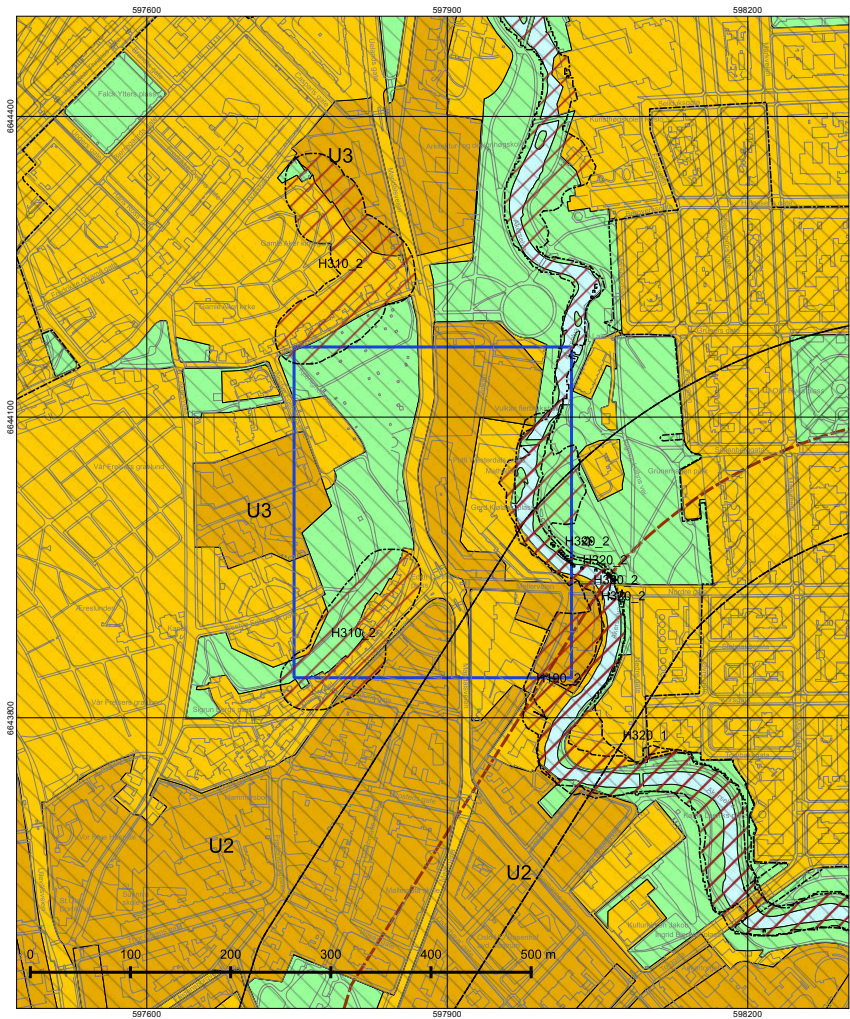

Tegnforklaring - kommuneplan

- Farled
- Fjernveg (tunnel)
- Fjernveg
- Markagrense
- - - - - Plangrense
- +— Sporveg (tunnel), fremtig
- +— Sporveg (tunnel), eksisterende
- +— Sporveg, eksisterende
- +— Sporveg, fremtidig
- +— Jernbane (tunnel), fremtidig
- +— Jernbane (tunnel), eksisterende
- +— Jernbane, eksisterende
- Turvei
- Ny T-bane-/jernbanestasjon (ikke juridisk)
- T-banestasjon (ikke juridisk)
- Jernbanestasjon (ikke juridisk)
- - - - - Banetrase (ikke juridisk)
- +— Fjordtrikk (ikke juridisk)
- - - - - Samferdsel (ikke juridisk)
- Eksisterende kollektivknutepunkt
- Fremtidig kollektivknutepunkt
- ⊕ Spredt boligbebyggelse
- - - - - Bestemmelsesgrense
- ⋯ Aktivitetssone marka
- Bebyggelse og anlegg, eksisterende
- Bebyggelse og anlegg, fremtidig
- Bane, eksisterende
- Havn, eksisterende
- Havn, fremtidig
- Kollektivknutepunkt, fremtidig
- Grønnstruktur, eksisterende
- Grønnstruktur, fremtidig
- Forsvaret
- LNF-areal, eksisterende
- LNF-areal, fremtidig
- Spredt boligbebyggelse, eksisterende
- Spredt boligbebyggelse, fremtidig
- Spredt fritidsbebyggelse, eksisterende
- Spredt fritidsbebyggelse, fremtidig
- Bruk og vern av sjø og vassdrag med tilhørende strandsone
- Farled
- Småbåthavn, eksisterende
- Småbåthavn, fremtidig
- Naturområde
- Friluftsområde
- Ytre by (utviklingsområder)
- Indre by (utviklingsområder)
- - - - - H570 - Bevaring kulturmiljø
- - - - - H710 - Båndlegging for regulering etter pbl.
- - - - - H810_1 - Krav om felles planlegging (områderegulering)
- - - - - H810_2 - Krav om felles planlegging
- - - - - H820_1 - Omforming (kabling og høystentledninger)
- - - - - H820_2 - Omforming (trafostasjoner)
- - - - - H110 - Nedlagsfelt drikkevann
- - - - - H190 - Andre sikringssoner
- - - - - H310_1 - Kvikkleire
- - - - - H310_2 - Steinsprang
- - - - - H320_1 - Stormflo
- - - - - H320_2 - Elveflom
- - - - - H390 - Deponi

Oslo

Dato: 09.07.2024
 Målestokk 1:3000
 Koordinatsystem: EUREF89 - UTM sone 32
 PlottID/Best.nr: 231924/86494593
 Deres ref.: 42404/ MMO@MNSNOP

Kommuneplanen 2015–2030

Vedtatt av bystyret 23.09.2015, sak 262

Kartet viser utsnitt av «Plankart 1-2 Arealbruk» og «Plankart 2-2 Hensynssoner». For øvrige juridisk bindende kart, se Planinnsyn - <https://od2.gba.oslo.kommune.no/kart/?mode=kommuneplan>

Blå ramme viser utsnittet for de øvrige plottene.

Reguleringsplaner vedtatt etter 17.09.2014 og til 23.09.2015 vil gjelde foran kommuneplanen ved motstrid. Reguleringsplaner vedtatt etter kommuneplanen vil gjelde foran kommuneplanen ved motstrid.

Se tegnforklaring på eget ark.

Festekontrakt

 Kontrakten gjelder framfeste ¹⁾

Innsørders navn (relatert) Fredensborg Eiendomsselskap AS		Plass for tinglysingsattest	
Adresse Møllerveien 4		<div style="border: 1px solid black; padding: 5px; text-align: center;"> TINGLYST DOKUMENTNR. 106 393 08 FEB. 2011 STATENS KARTVERK </div>	
Postnr. Poststed 0182 Oslo			
Fødselsnr./Org.nr. 988 664 332			
Ref.nr.			
Opplysningene i feltene 1-7 registreres i grunnboken			
1. Eiendommen(e)			
Kommunent.	Kommunensavn	Gnr.	Bnr.
0301	Oslo	218	129
		Festestr.	Underfestestr.
			1-22
Beskaffenhets ²⁾			
<input checked="" type="checkbox"/> 1 Bebyggd		<input type="checkbox"/> 2 Ubegygd	
Hva skal grunnen brukes til? ³⁾			
<input checked="" type="checkbox"/> Bolig		<input type="checkbox"/> Fritids-	
<input type="checkbox"/> B eiendom		<input type="checkbox"/> F eiendom	
<input type="checkbox"/> Forretning/		<input type="checkbox"/> I industri	
<input type="checkbox"/> V kontor		<input type="checkbox"/> L Landbruk	
<input type="checkbox"/> K Off. vel		<input type="checkbox"/> A Annet	
2. Bortfestes av			
Fødselsnr./Org.nr. (11/9 sifre)	Navn	Ideell andel	
989 079 573	Møllerveien 4 Tomteselskap AS	1/1	
3. Til			
Fødselsnr./Org.nr. (11/9 sifre)	Navn	Ideell andel	
934 631 005	Fredensborg Norge AS (sif 1-11, 13, 15-22)	20/22	
943 582 815	Fredensborg AS (sif 12)	1/22	
979582382	Maridalsveien 9 B (sif 14)	1/22	
4. Festeavgift pr. år ⁴⁾			
kr 18 624,-			
5. Festetid			
Antall år	Rignet fra - dato		
Se pkt 7	15.12.2009		
6. Panterett for festeavgiften ⁵⁾			
Bortfesteren har panterett i festeretten og bygninger på tomten for inntil 3 års forfalt festeavgift			
Bortfesterens panterett skal ha 1. prioritet/prioritet etter			
Bortfesterens panterett skal ha 1. prioritet			
7. Supplerende tekst ⁶⁾			
Obs! Her påføres kun opplysninger som skal og kan tinglyses. Berytt eventuelt vedlegg. Tomtefesteloven § 7 regulerer festetiden			
Dato	Bortfesterens underskrift	Festerens underskrift	
17/12-10			

8. Rettigheter og vilkår (som ikke skal tinglyses)			
Festekontrakten er i samsvar med	<input type="checkbox"/> Kartforretning/målebrev <input type="checkbox"/> Attest etter delingslovens § 2-6 fra kommunen		
Regulering av festeavgift:	<input type="checkbox"/> Bortfester kan regulere festeavgiften etter tomtefestelovens bestemmelser, jf. § 15. <input checked="" type="checkbox"/> Bortfester kan regulere festeavgiften etter følgende bestemmelser som trækker tomtefesteloven § 15: Bortfester kan med virkning fra 1.1 hvert år, øke festeavgiften i samsvar med økningen i konsumprisindeksen (kpi) pr 15.11 året før. Første rett til økning er pr 1.1.2011 basert på økning i kpi fra 15.11.2009 til 15.11.2010		
Innlæsningsrett	<input checked="" type="checkbox"/> Rett til innlæsning og forlengelse følger bestemmelsene i tomtefesteloven fullt ut, jf. tomtefestelovens kap. VI <input type="checkbox"/> Rett til innlæsning og forlengelse avviker bestemmelsene i tomtefestelovens kap. VI med følgende bestemmelser:		
Overdragelse og pantsettelse	Festeren har rett til å overdra og pantsette festeretten, såfremt ikke annet er avtalt i felt 7. Pantsettelsen av festeretten skal skje sammen med alle festerens rettigheter samt bygninger som er eller blir oppført, jf. tomtefestelovens § 18 og pantelovens § 2-3. De rettigheter og plikter som er tillagt partene går ved overdragelse over på deres retts etterfølger. NB! Begrensninger i retten til overdragelse føres opp under felt 7 på første side.		
Vilkår til fordel for pantehavere	Så lenge det løper lån med pant i festeretten skal: a. festekontrakten ikke løpe ut, selv om kortere festetid er avtalt, b. tomten ikke kunne forlenges ryddiggjort, c. bortfesteren bare ha prioritet for inntil ett års forfalt festeavgift, foruten retten til fremtidig avgift, med prioritet foran pantehavere.		
Omkostninger	Utgifter i forbindelse med tomten og festekontrakten dekkes av: (herunder gebyr for kartforretning/oppmåling, pristakst, dokumentavgift og tinglysingsgebyr og eventuelt tariffmessig meglervisjon).		
Tvister etc.	Eventuelle tvister som måtte utspripe av denne festekontrakt avgjøres etter bestemmelser i lov om tomtefeste, som gjelder helt ut for denne kontrakt. Den rettskrets som eiendommen ligger i vektas som værning. Det er en forutsetning for denne festekontrakten at festeren får konesjon dersom bortfester er konesjonspliktig.		
Elektronisk kommunikasjon:	<input type="checkbox"/> Partene samtykker i bruk av elektronisk kommunikasjon, jf. tomtefestel. § 6a.		
Øvrige rettigheter og vilkår (som ikke skal tinglyses)	Festeavgiften betales på forskudd 1.1. hvert år. Festeavgiften forfaller til betaling uten påkrav og skal betales til bortfesterens bankkonto		
Dato	Bortfesterens underskrift	Festerens underskrift	
17/12-10			

Denne festeavtalen er utstedt i to eksemplarer, ett til hver av partene.

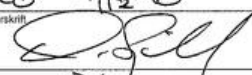
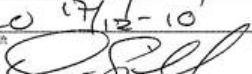
9. Underskrifter	
Sted, dato Oslo 17/12-10	
Bortfesteres underskrift 	Gjentas med maskin eller blokkbokstaver Kai Sjøvold Møllerveien 4 Tomteselskap AS
Sted, dato Oslo 17/12-10	
Festeres underskrift 	Gjentas med maskin eller blokkbokstaver Kai Sjøvold for Møllerveien 4 Eiendomsselskap
Sted, dato	
Grunnleggers samtykke	Gjentas med maskin eller blokkbokstaver

Noter:

- Med framfeste er ment festeavtale der bortfesteren kun har lolerett til tomten, se tomtefesteloven § 42.
- Dersom tomten er bebodd skal det som hovedregel sendes inn et skjøte på bebyggelsen sammen med festeavtalen. Det skal svares dokumentavgift av bygningens antatte salgsverdi på tinglysingspunktet, jf. tinglysingsloven §§ 13 og 15.
- For nye festeavtaler som gjelder feste av tomt til bolig eller fritidshus gjelder festetil det sies opp av fester eller tomten innløses. Det samme gjelder avtaler som er forlengt etter tomtefesteloven § 33. I disse tilfellene er det ikke nødvendig å fylle ut pkt. 5. For andre festeavtaler se tomtefestelovens kapittel II.
- Dersom dette feltet ikke fylles ut har man lovfestet pant for 3 års forfalt festeavgift iht. tomtefesteloven § 14.
- Her påføres kun rettstillatser som er gjenstand for tinglysing, jf. tinglysingsloven § 12. Som eksempel kan nevnes begrensninger i retten til overdragelse av festeretten, vog- og vannretter, forkjøpsretter og lignende. Rettighetshaver identifiseres med festsaksnummer (11 siffer) eller organisasjonsnummer (9 siffer), jf. tinglysingsforskriften § 4a første ledd. Rettigheter og helleter som er knyttet til deler av fast eiendom skal stedfestes, enten ved tekstlig beskrivelse eller ved inntegning på kartskisse, jf. tinglysingsforskriften § 4 sjette ledd.

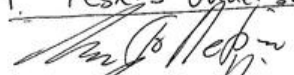
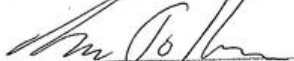
9. Festeres underskrift forbeholder:

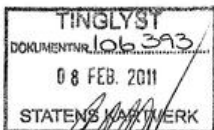
 IVAK TOLLERSEW
 For Mandalsveien 9B ANS
 og FREDENSBORG AS



Bjørn Olaf Nilsen

Innsender: 994 891 626
 Org.nr. 988 664 332
 Fredensborg Eiendomsselskap AS
 Møllervei 4, 0182 Oslo

TILLEGSAVTALE FESTEFORHOLD

Bortfester: Møllerveien 4 Tomteselskap AS, org nr 989 079 573

Eier festerett snr 1 -22: Møllerveien 4 Eiendomsselskap AS, org.nr. 989 080 040

Tinglyste hjemmelshavere til festeretten: Møllerveien 4 Eiendomsselskap AS, org.nr. 989 080 040
 Fredensborg AS, org.nr. 943 582 814
 Maridalsveien 9 B ANS, org.nr. 979 582 382

Eiendom: Gnr 218 bnr 129 snr 1-22 i Oslo

I tillegg til de rettigheter og vilkår som allerede er tinglyst er partene enige om at følgende vilkår også skal tinglyses:

1. Festeavgiften

Festeavgiften pr. år skal fra 1.1.2014 være kr 192 672.
 Festeavgiften betales på forskudd 1.1. hvert år.
 Festeavgiften forfaller til betaling uten påkrav og skal betales til bortfesteres bankkonto.
 Bortfester kan med virkning fra 1.1. hvert år øke festeavgiften i samsvar med årlig økning i konsumprisindeksen. Økningen i indeksen beregnes ved å benytte indekstallet for november måned året før avgiften sist ble regulert eller fastsatt, og indekstallet for november måned året før ny avgift trer i kraft.
 Festeavgiften kan ikke nedreguleres.
 Ved ytterligere bebyggelse eller utvidelse av bruksareal, kan bortfester kreve festeavgiften oppjustert forholdsmessig.

2. Vilkår til fordel for panthavere

Så lenge det løper lån med pant i festeretten skal:

- festeavtalen ikke løpe ut, selv om kortere festetid er avtalt.
- tomten ikke kunne forlanges ryddiggjort.
- bortfesteren bare ha prioritet for inntil ett års forfalt festeavgift, foruten retten til fremtidig avgift, med prioritet foran pantaverne.

3. Vernetting

Eiendommens rettskrets vedtas som vernetting.

Oslo, 28.11.2013

 Kai Sjøvold
 for Møllerveien 4 Tomteselskap AS

 Kai Sjøvold
 for Fredensborg AS,
 gnr 218 bnr 129 snr 12

 Kai Sjøvold
 for Møllerveien 4 Eiendomsselskap AS
 gnr 218 bnr 129 snr 1-11, 13, 15-22

 Kai Sjøvold
 for Fredensborg AS deltaker i Maridalsveien 9 B ANS
 gnr 218 bnr 129 snr 14



Trine Solberg

ANMELDELSE.

5 bl. tegninger.



Duplikat I sendt Brannsjefen.

" II " Helserådet.

Ekspedisjons-Dokument

angående våningshus

på matr.-nr. 4 Møllerveien.

Innlevert 26. januar 1939. Attestert

Oversendes hr. oppmålingssjefen til erklæring angående grunnens matr.-nr. grenser og naboforhold, hr. reguleringsjefen til erklæring angående reguleringsbestemmelser, påhvilende servitutter m. v. samt avgivelse av de i § 134 omhandlede bestemmelser, kfr. § 48, samt vann- og kloakkvesenet, til avgivelse av de i § 60 omhandlede bestemmelser.

Oslo den 27-1-1939.

E. S. Hansson

Oppmålingssjefen

Molt 3 D. JAN. 1939

Møllerveien 4

Bygningssjefens eksp. av 27/1-39.

Reg. cheffens nr. _____

molt 3 - i EB. 1939

Sendes hr. reguleringsjefen.

Grensene for nr. 4 Møllerveien er vist med grønne linjer på blad 1.

Oslo den 1ste februar 1939.

Oppmålingssjefen.

M. J. Jacobsen

A. S. Olsen



Nordvik

Kontaktinformasjon

— Velkommen til

Nordvik

Thereses gate 14 B, 0452 Oslo

Nordvik er eiendomsmegleren for deg som er mer opptatt av bolig enn andre, og som setter kunnskap, tillit og trygghet høyt når du skal selge eller kjøpe. Vi kjenner Bislett, Homansbyen, Bolteløkka og Pilestredet park godt, og vet hva boligkjøperne i disse områdene er opptatt av i valget av sitt nye hjem. Gjennom våre digitale løsninger skaper vi interessen du trenger for din

m.moestue@nordvikbolig.no

bolig på helt nye måter, tilpasset de digitale mediene folk bruker i boligjakten.

Ta gjerne kontakt for en boligprat, be om en verddivurdering eller ta en titt på boliger vi har for salg.

938 76 619



Bolighandel med Nordvik

Søk boliglån hos Storebrand

Som kunde i Nordvik kan du søke om boliglån hos vår samarbeidspartner Storebrand, og få svar på dagen. Med boliglån i Storebrand kan du være trygg på at du til enhver tid har blant markedets mest konkurransedyktige renter. Du vil bli tatt godt vare på av et av Norges beste servicemiljøer innen bank.

Som kunde i Storebrand Bank får du en fast kontaktperson å forholde deg til, som vil gi deg gode råd og god hjelp med kort svartid.

Søk om boliglån i Storebrand og få

- Enkel søknad -og etableringsprosess
- Svar på dagen
- Fast kontaktperson å forholde deg til
- Trygghet for at du alltid har konkurransedyktige betingelser

Kontakt

Ta kontakt på telefon 915 08880.

Les mer og søk om lån på storebrand.no/nordvik



Boligkjøperpakke - Leilighet og fritidsleilighet

Er du klar for å realisere boligdrømmen? Med vår unike Boligkjøperpakke får du den tryggheten du trenger når du kjøper ny bolig. I samarbeid med Storebrand og Help har vi skreddersydd forsikringspakker som dekker alle dine behov, slik at du kan nyte din nye bolig uten bekymring for uforutsette hendelser.

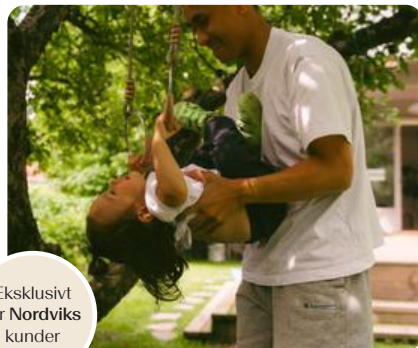

Eksklusivt
for Nordviks
kunder

Boligkjøperpakke Leilighet

For eiendommer med felles bygningsforsikring

Boligkjøperforsikring fra **Help** med 5 års varighet

Skadeforsikringer fra **Storebrand**

- Flytteforsikring med 1 års varighet
- Innboforsikring Super med 3 måneders varighet

Pris andelsleilighet: **9 300,-**
Pris selveierleilighet: **12 700,-**

Boligkjøperpakke Leilighet +

For eiendommer med felles bygningsforsikring.
Denne pakken kan ikke kjøpes for fritidsleiligheter

Boligkjøperforsikring fra **Help** med 5 års varighet

Skadeforsikringer fra **Storebrand**

- Flytteforsikring med 1 års varighet
- Innboforsikring Super med 3 måneders varighet
- **Renteforsikring med 9 måneders varighet (3 måneders karenstid)**

Pris andelsleilighet: **12 300,-**
Pris selveierleilighet: **16 700,-**

Boligkjøperforsikring fra Help kan også kjøpes separat og kommer da sammen med kostnadsfri flytteforsikring fra Storebrand. Andelsleilighet/aksjeleilighet: **8 400,-** Selveierleilighet: **11 800,-**

Storebrand

Scann QR-koden og les mer om forsikringene fra Storebrand.



HELP

Scann QR-koden og les mer om boligkjøperforsikringen fra HELP.



35 % rabatt på hus- og innboforsikring ved inngåelse av ny forsikringsavtale etter at den inkluderte 3-måneders perioden er utløpt. Gunstige priser for øvrige skadeforsikringer i Storebrand.

Mer informasjon om forsikringen, hvem som formidler den og klageorganer

Vilkår for Storebrand Forsikring - Storebrand:
<https://www.storebrand.no/privat/forsikring/forsikringsvilkar>

IPID – Insurance product information document - Storebrand:
<https://www.storebrand.no/privat/forsikring/ipid>

Klageorgan

Dersom du ikke er fornøyd med avgjørelsen i din sak eller ønsker å rette en klage som omfatter forsikringsavtalen din, finner du det du trenger å vite om klagemuligheter her:

Boligkjøperforsikring levert av HELP:
<https://help.no/selskapet/klageadgang>

Forsikringer levert av Storebrand:
<https://www.storebrand.no/infosider/kontakt-oss/privat/klage-eller-reklamasjon>

Forsikringene i pakken kan kjøpes særskilt

Dersom du ikke ønsker vår pakkeløsning, kan Boligkjøperforsikring og renteforsikring kjøpes alene via eiendomsmegleren i Nordvik. Gi i så fall beskjed til din eiendomsmegler om at du ønsker å kjøpe forsikringen for seg. Dette gjelder også de øvrige produktene i pakken, men da må du kontakte Storebrand direkte.

Garantiordning for skadeforsikring

Storebrand er medlem av garantiordningen for skadeforsikring, se lov av 10 april 2015 nr. 17 kap. 20A om finansforetak og finanskonsern.

Ordningen skal være en trygghet for sikrede dersom Storebrand ikke kan betale det de plikter i henhold til inngåtte skadeforsikringsavtaler.

Garantiordningen dekker opptil 90 % av hvert enkelt krav. Krav etter forsikringer som gjelder bolig og tvungen ansvarsforsikring skal likevel dekkes med 100%. Garantiordningen dekker ikke forsikringskrav utover 20 millioner kroner for hvert krav for hver sikret for hvert skadetilfelle. For nærmere detaljer henvises det til finansforetaksloven.

HELP er medlem i garantiordningen for skadeforsikring i Norge. For nærmere informasjon om garantiordningen se forskrift om finansforetak og finanskonsern av 09.12.2016 (FOR-2016-12-09-1502).

Pris

Prisen for forsikringene legges til kjøpesummen for boligen, så du får ingen egen regning for pakken. Pris for pakken gjelder for perioden oppgitt i pakkeinformasjonen over.

Forsikringene blir ikke fornyet.

Du kan kjøpe hus, hytte og innboforsikringen separat etter at 3 måneders perioden er utgått. Du vil motta informasjon om dette før utløpet av forsikringsperioden.

Storebrand

Storebrand Forsikring AS
Besøksadresse: **Professor Kohts vei 9, Lysaker**
Postadresse: **Postboks 500, 1327 Lysaker**
Telefon: **915 08 880**
Organisasjonsnummer: **NO 916 300 484**

HELP

HELP Forsikring AS
Besøksadresse: **Essendropsgate 3, 0368 Oslo**
Postadresse: **Postboks 1870 Vika, 0124 Oslo**
Telefon: **22 99 99 99**
Organisasjonsnummer: **NO 981 877 888**

Oversikt over løsøre og tilbehør til eiendommen

Oversikten er utarbeidet av Norges Eiendomsmeglerforbund, Eiendom Norge og Advokatforeningens Eiendomsmeglingsgruppe, og er gjeldende fra 1. januar 2020.

GENERELT

Lov om avhending av fast eigedom (avhendingslova/ avhl.) av 3. juli 1992 regulerer kjøper og selgers rettigheter og plikter ved overdragelse av fast eiendom og andeler i borettslag.

I henhold til avhl. § 3-4 skal eiendommen, når annet ikke er avtalt, overdras med innredninger og utstyr som etter lov, forskrift eller annet offentlig vedtak skal følge med. Det samme gjelder varig innredning og utstyr som enten er fastmontert eller er særskilt tilpasset bygningen, jf. avhl. § 3-5. Loven inneholder ingen

detaljert oversikt over hva som omfattes av «innredning og utstyr», og over hva som skal regnes som «fastmontert eller særskilt tilpasset».

Partene kan fritt avtale hva som skal følge med eiendommen ved salg. Bransjens liste over løsøre og tilbehør som skal følge med eiendommen, er en del av avtalen mellom kjøper og selger dersom ikke annet er opplyst i salgsoppgaven, kjøper har tatt forbehold i bud eller avtale på annen måte er inngått. Der intet annet er avtalt, vil løsøre og tilbehør medfølge slik dette fremkommer av avhl. § 3-4 og § 3-5 og denne oversikt.

Produkter og installasjoner som medfølger overdras uten noen form for garantier, utover eventuell gjenværende leverandørgaranti.

Dersom det er noe i nedenstående liste som ikke finnes på eiendommen, vil det heller ikke medfølge.

1. HVITEVARER medfølger der dette er spesielt angitt i salgsoppgaven.

2. HELDEKKENDE TEPER følger med uansett festemåte.

3. VARMEKILDER, slik som ovner, kaminer, peiser, varmepumper og panelovner, følger med uansett festemåte. Frittstående biopeiser/varmeovner og terrassevarmere medfølger ikke. Det følger ikke med varmekilder i rom som ikke har vegg- eller fastmonterte varmekilder på visning.

4. TV, RADIO OG MUSIKKANLEGG. TV-antennor og fellesanlegg for TV, herunder

parabolantenne, og tunerer/ dekker/tv-boks medfølger der dette eies av selger. Veggmontert TV/flatskjerm med tilhørende festeordning samt musikkkanlegg følger ikke med (se også punkt 12).

5. BADEROMSINNREDNING/ UTSTYR.

Badekar, dusjkabinett, dusjvegger, alle fastmonterte speil og hyller, fastmonterte glass- og håndkleholdere, herunder håndklevarmere samt baderomsinnredning, medfølger.

6. GARDEROBESKAP

medfølger, selv om disse er løse. Fastmonterte garderobehyller og knagger medfølger. Innredning i garderobeskap, for eksempel løse eller fastmonterte trådkurver, hyller, stenger og lignende, medfølger.

7. KJØKKENINNREDNING

medfølger, herunder også åpne, fastmonterte hyller og løs eller fastmontert kjøkkenøy.

8. MARKISER, PERSIENNER

og annen type innvendig og utvendig solskjerming, gardinoppheng, lamellgardiner og liftgardiner medfølger.

9. AVTREKKSIVIFTER

av alle slag, samt fastmonterte aircondition/ ventilasjonsanlegg, medfølger.

10. SENTRALSTØVSUGER

medfølger med komplett anlegg, herunder slange, munnstykke mm.

11. LYSKILDER.

Kupler, lysstoffarmatur, fastmonterte "spotlights", oppheng og skinner med spotlights samt utelys og hagebelysning medfølger. Vegglamper, krokhengte lamper, lysekroner, prismelamper og lignende som er koblet til sukkerbit eller

stikkontakt følger likevel ikke med.

12. INSTALLERTE

SMARTHUSLØSNINGER med sentral som styrer lys, varme, lyd o.l., samt tilhørende trådløse enheter som brytere, sensorer, kameraer, integrerte høyttalere el. medfølger. Enkle lysstyringssystem f.eks. med en sentral som kun styrer lyspærer eller smartpærer montert i sokkel medfølger likevel ikke.

13. UTVENDIGE SØPPELKASSER

og eventuelt holder/hus til disse medfølger.

14. POSTKASSE

medfølger.

15. UTENDØRS INNRETNINGER

slik som flaggstang, fastmontert tørkestativ, samt andre faste utearrangementer som f.eks. badestamp, boblekar/jacuzzi og liknende utendørs kar, lekestue, lekestativ, utepeis, fastmontert trommel til vannslange,

medfølger. Guidekabel/ avgrensingskabel til robotgressklipper medfølger, men robotgressklipper og ladestasjon for denne medfølger ikke.

16. FASTMONTERT VEGGLADER/LADESTASJON TIL EL-BIL

medfølger uavhengig av hvor laderen er montert.

17. SOLCELLEANLEGG

med tilhørende teknisk infrastruktur medfølger.

18. GASSBEHOLDER

til gasskomfyr og gasspeis medfølger.

19. BRANNSTIGE, BRANNTAU,

feiestige og lignende medfølger der dette er påbudt. Løse stiger medfølger ikke.

20. BRANNSLUKNINGSAPPARAT, BRANNSLANGE og RØYKVARSLE

medfølger der dette er påbudt. Det er eier

og brukers plikt til å se til at utstyret forefinnes på enhver eiendom. Hvis annet ikke er uttrykkelig avtalt, skal dette derfor alltid følge med ved salg av eiendom.

21. SAMTLIGE NØKLER

til eiendommen som selger er i besittelse av skal overleveres kjøper på overtakelsen, herunder nøkler til eventuelle boder, uthus, garasjeportåpner e.l. Låses boder, uthus e.l. med hengelås, skal lås og nøkler til disse medfølge.

22. GARASJEHYLLER,

bodhyller, lagringshyller og oppheng til bildekk medfølger såfremt de er fastmontert.

Planter, busker og trær som er plantet på tomten, eller fastmonterte kasser og lignende er en del av eiendommen og medfølger i handelen.

Forbrukerinformasjon om budgivning

Sist oppdatert med virkning fra 1. juli 2025, i forbindelse med ikrafttredelse av endringer i eiendomsmeglingsloven.



Informasjonen er utarbeidet av Forbrukerrådet, Advokatforeningen ved Lovutvalget for eiendomsmegling, Eiendom Norge og Norges Eiendomsmeidlerforbund, på grunnlag av bl.a. eiendomsmeglingsloven § 6-8.

Nedenfor gis en oversikt over de retningslinjer som anbefales ved budgivning på eiendommen. Avslutningsvis gis også en kort oversikt over de viktigste rettsreglene tilknyttet budgivning.

Før det legges inn bud på eiendommen oppfordres budgiver til å sette seg inn i all relevant informasjon om eiendommen, herunder salgsoppgave og tilstandsrapport.

GJENNOMFØRING AV BUDGIVNING:

1. Alle bud skal inngis skriftlig til megler, som formidler disse videre til selger. Med skriftlige bud menes også elektroniske meldinger som e-post og SMS når informasjonen i disse er tilgjengelig også for ettertiden.

Kravet til skriftlighet gjelder også budforhøyelser, og motbud (bud fra selger), aksept eller avslag fra selger. Før formidling av bud til selger skal megler innhente gyldig legitimasjon og signatur fra budgiver. Kravet til legitimasjon og signatur er oppfylt for budgivere som benytter e-signatur som f.eks. BankID eller MinID.

2. Et bud bør inneholde eiendommens adresse (eventuelt gnr/bnr), kjøpesum, budgivers kontaktinformasjon, finansieringsplan, akseptfrist, overtakelsesdato og eventuelle forbehold som for eksempel usikker finansiering, salg av nåværende bolig ol. Normalt vil ikke et bud med forbehold bli akseptert før forbeholdet er avklart. Konferer gjerne med megler før bud inngis.

3. Megler skal legge til rette for en forsvarlig avvikling av budrunden. I forbrukerforhold (dvs. der selger er forbruker) skal megleren ikke formidle bud med kortere akseptfrist enn kl. 12.00 første virkedag etter siste annonserte visning. Etter denne fristen bør budgivere ikke sette en kortere akseptfrist enn at megler har mulighet til, så langt det er nødvendig, å orientere selger, budgivere og øvrige interessenter om bud og forbehold. Dersom bud inngis med en frist som åpenbart er for kort til at megleren kan avvike budrunden på en forsvarlig måte som sikrer selger og interessenter et tilstrekkelig grunnlag for sine handlingsvalg, vil megler fraråde budgiver å stille slik frist.

4. Megler skal ikke formidle bud med forbehold om at budet eller forbehold i budet skal holdes skjult (hemmelig) for andre budgivere og interessenter.

5. Megleren vil uoppfordret gi sin vurdering av det enkelte bud

overfor selger, når budet er gitt innenfor fristene i punkt 3.

6. Megleren skal, så langt det er nødvendig og mulig, holde budgiverne skriftlig orientert om mottatte bud, herunder budets størrelse, forbehold og akseptfrist. Megler skal så snart som mulig bekrefte skriftlig overfor budgiverne at budene deres er mottatt. For øvrig vil megler, på forespørsel fra andre, opplyse om aktuelle bud på eiendommen, herunder relevante forbehold.

7. Kopi av budjournal skal gis til kjøper og selger uten ugrunnet opphold etter at handel er kommet i stand. Dersom det er viktig for budgiver å bevare sin anonymitet, bør budet formidles gjennom fullmektig.

8. Etter at handel har kommet i stand, eller dersom en budrunde avsluttes uten at handel er kommet i stand, kan en budgiver kreve kopi av budjournalen i anonymisert form.

VIKTIGE AVTALERETTSLIGE FORHOLD:

1. Det eksisterer ingen angrerett ved salg/kjøp av fast eiendom.

2. Når et bud er inngitt til megler og innholdet i budet er formidlet til selger (slik at selger har fått kunnskap om budet), kan budet ikke kalles tilbake. Budet er da bindende for budgiver frem til akseptfristens utløp, med mindre budet

før denne tid avslås av selger eller budgiver får melding om at eiendommen er solgt til en annen. Man bør derfor ikke gi bud på flere eiendommer samtidig dersom man ikke ønsker å kjøpe flere enn en eiendom.

3. Selger står fritt til å forkaste eller akseptere ethvert bud, og er for eksempel ikke forpliktet til å akseptere høyeste bud.

4. Når en aksept av et bud har kommet frem til budgiver innen akseptfristens utløp er det inngått en bindende avtale.

5. Husk at et eventuelt bud fra selger til kjøper (såkalte «motbud»), avtalerettslig er et bindende tilbud som medfører at det foreligger en avtale om salg av eiendommen dersom budet i rett tid aksepteres av kjøper.

Budskjema

Bud mottatt: ____ / ____ - ____ kl. ____

Adresse: Møllerveien 4 - 404 Anr. 16 0182 OSLO

Betegnelse: Gnr 218, bnr 129 (ideell andel 1/1) i Oslo kommune

Undertegnede gir herved bud på kr. _____ Skriver _____

+ offentlige avgifter og gebyrer, eventuell fellesgjeld, samt øvrige omkostninger i henhold til salgsoppgave

Budet er bindende til dato _____ kl. _____ Ønsket overtakelse: _____

Budet gis med følgende forutsetning:

 Uten forbehold Annet: _____

Finansieringsplan – Megler gis fullmakt til å kontrollere finansieringen

	Sum:	Sign:
Egenkapital:		
Bank: (oppgi bankkontakt med kontaktinformasjon)		
Til sammen:		

 Egenkapital ved salg av egen bolig. Bankinnskudd Annet _____

«Budgiver er kjent med «Forbrukerinformasjonen om budgivning» som er en del av salgsoppgaven og de forpliktelser jeg/vi påtar meg/oss. Budet er bindende for budgiver når det er kommet til selgers kunnskap eller til megler som selgers adressat. Budet er bindende for begge parter når selger har akseptert muntlig eller skriftlig. Jeg/vi er kjent med at megler og selger forutsetter at jeg/vi har mottatt salgsoppgave med vedlegg før budgivningen og at jeg/vi har besiktiget eiendommen. Dersom salgsoppgaven ikke er mottatt, plikter jeg/vi å opplyse dette til megler senest ved oversendelse av bud.»

Budgiver

Navn 1: _____ Personnr: _____

Navn 2: _____ Personnr: _____

Adresse: _____ Postnr/poststed: _____

Mobil: _____ Mobil 2: _____ Tlf jobb: _____ Fax: _____

Sted: _____ Dato: _____ Kl: _____ Underskrift: _____

 Jeg er en fysisk person som ikke hovedsakelig handler som ledd i næringsvirksomhet (forbruker)

 Jeg er en fysisk person som handler som ledd i næringsvirksomhet

Husk å legge ved gyldig legitimasjon på alle budgivere. Bud som inngis uten gyldig legitimasjon har megler rett til å unnlate å formidle budet etter eiendomsmeglerforskriften § 6-3

Bruk gjerne dette feltet

Bruk gjerne dette feltet

