

Hasselveien 2A

3 soverom | 145 kvm | Tomannsbolig



Velkommen til

Hasselveien 2A

Innhold

4	Nøkkelinformasjon
5	Planløsning
7	Om boligen
16	Nabolagsprofil
18	Tilstandsrapport
39	Egenerklæringsskjema
44	Andre vedlegg
53	Kontaktinfo
56	Oversikt over løsøre og tilbehør til eiendommen
59	Forbrukerinformasjon om budgivning
60	Budskjema



Nøkkelinformasjon

Innbydende familiebolig med attraktiv beliggenhet og god planløsning!
Barnevennlig - 3 sov. og vaskerom - P-plass

Prisantydning	3 900 000,-
Omkostninger	98 880,-
Totalpris	3 998 880,-
Fellesutgifter pr. mnd	1 300,-
BRA-i	145 kvm
Soverom	3
Boligtype	Tomannsbolig
Byggeår	2002
Eierform	Eierseksjon

Kort fortalt

Velkommen til Hasselveien 2A!
En lys og innbydende vertikaldelt tomannsbolig med god planløsning og praktiske løsninger. Boligen passer godt for både par og familier, og ligger i et rolig og barnevennlig område med nærhet til flotte tur- og fritidsmuligheter.

Kort fortalt:

Fin familiebolig med moderniseringsbehov
Adskilt kjøkken med god plass til spisebord
Romslig og lys stue med peis og utgang til uteplass
Soverom samlet i boligens øvre etasje
Praktisk vaskerom i 1. etasje
Bad i 2. etasje
Gode lagringsmuligheter med bod i tilknytning til inngang
Parkering rett utenfor boligen
Kort vei til idrettsanlegg, turstier og servicetilbud

Hasselveien 2A, 1911 Flateby 1. Etasje

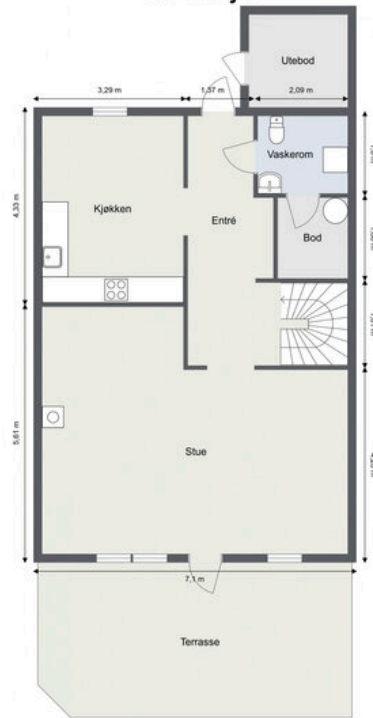

Hasselveien 2A, 1911 Flateby 2. Etasje

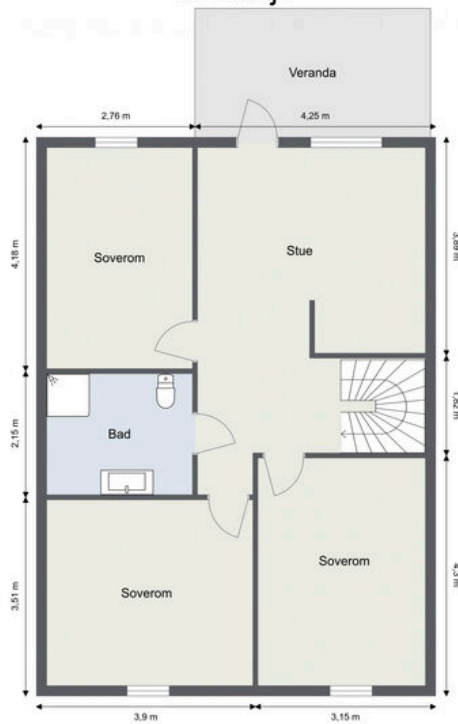

Ingen kjenner nabolaget bedre!

Nysgjerrig på hvor godt naboene kjenner hverandre i dette nabolaget, eller hva innbyggerne gjør på søndag?

For en litt annerledes innsikt på befolkningen i dette nabolaget anbefaler vi å lese gjennom nordvikundersøkelsen.

Du finner undersøkelsen ved å skanne QR-koden under, eller gå inn på:
<https://www.nordvikbolig.no/nabolaget>



Om boligen

Nøkkelinformasjon

Oppdragsnummer
60-0001/26

Boligtype og eierform
Tomannsbolig (Eierseksjon)

Adresse og betegnelse
Hasselveien 2A, 1911 FLATEBY
Gnr 7, bnr 259, snr 1 (ideell andel 1/1) i Enebakk kommune

Selgere
Tom Sevaldsen
Mai-Britt Taskerud Sevaldsen

Kjøpesum og omkostninger
3 900 000,- (Prisantydning)

Omkostninger:
97 500,- (Dokumentavgift)
290,- (Pantattest kjøper)
545,- (Tinglyst pantedokument)
545,- (Tinglyst skjøte)
19 700,- (Boligkjøperpakke* (valgfritt))

98 880,- (Omkostninger totalt (uten Boligkjøperpakke))
118 580,- (Omkostninger totalt (med Boligkjøperpakke))

3 998 880,- (Totalpris inkl. omkostninger (uten Boligkjøperpakke))
4 018 580,- (Totalpris inkl. omkostninger (med Boligkjøperpakke))

NB: Regnestykket forutsetter at det kun tinglyses ett pantedokument og at eiendommen selges til prisantydning. Dokumentavgiften er 2,5% av salgssummen, inkl. evt. fellesgjeld. Det tas forbehold om endringer i offentlige avgifter/gebyrer.

Om boligen

Byggeår
2002

Etasje
2

Antall soverom
3

Arealer
BRA-i: 145 kvm
BRA-e: 5 kvm
Totalt BRA: 150 kvm
TBA: 25 kvm

Beskrivelse:

1. etasje:
BRA-i: 72 kvm. Entré, stue, kjøkken, vaskerom og bod.
BRA-e: 5 kvm.
Total BRA: 77 kvm.
TBA: 25 kvm.

2. etasje:
BRA-i: 73 kvm. Stue, tre soverom og bad.
Total BRA: 73 kvm.
TBA: 9 kvm.

Innhold

1. etasje:
Entré, stue, kjøkken, vaskerom og bod.

2. etasje:
Stue, tre soverom og bad.

Standard

Entré
Boligen har en innbydende entré med flislagt gulv og gode plassforhold for oppbevaring av yttertøy og sko. Her er det enkel adkomst videre til boligens oppholdsrom.

Stue

Romslig og lys stue med gode møbleringsmuligheter. Store vindusflater gir rikelig med naturlig lys. Stuen har peis og utgang til uteplass/veranda, som forlenger oppholdsrommet i sommerhalvåret.

Kjøkken

Separat kjøkken med god skap- og benkeplass. Kjøkkeninnredningen har lyse fronter og fremstår funksjonell, med plass til spisebord. Rommet har et trivelig uttrykk og gode arbeidsforhold.

Soverom

Boligen har totalt tre soverom, alle med plass til seng og garderobeløsninger. Soverommene er samlet i boligens

øvre etasje og egner seg godt som barnerom, gjesterom eller hjemmekontor.

Bad

Praktisk bad med flislagte overflater. Badet er utstyrt med servant, toalett og dusjkabinett.

Parkering

Biloppstillingsplass rett utenfor døren.

Sammendrag selgers egenerklæring

1. Vet du om det har det blitt utført arbeid på bad/våtrom, enten i din eller tidligere eiertid?

Nei

Eventuell kommentar: Byttet dusjkabinett

4. Vet du om det er gjort arbeid på det elektriske anlegget, enten i din eller tidligere eiertid?

Nei

Eventuell kommentar: Fått ny sikringboks

20. Vet du om det er eller har vært feil på tilbehøret som følger med eiendommen?

Ja

Beskriv: Vifte på kjøkkenet er defekt. Koster rundt 29.000 for en ny. Dette vil stå i visningen. Også at det er mugg/fuktskader på undertaket i loftet pga manglende luft/ventilasjon. Dette vil dem også skrive i rapporten.

22. Vet du om det foreligger skaderapporter eller tilstandsvurderinger etc. om boligen?

Ja

Oppgi type rapport og årstall: Boligkontroll tilstandsrapport 2026

23. Vet du om det er utført tidligere arealoppmålinger av boligen, eller om boligens areal er oppgitt i dokumenter som salgsoppgave, takstrapp, tilstandsrapport, byggesøknad eller lignende?

Ja

Hvilket dokument og når er målingen foretatt? 2026, januar i forbindelse med tilstandsrapport.

Bygningssakkyndig

Martin Hoem

Byggemåte

Det er i forbindelse med salget utarbeidet en tilstandsrapport fra bygningssakkyndig.

Tilstandsrapporten er en teknisk gjennomgang av boligen med oppdagede avvik. Vedlagt salgsoppgaven følger tilstandsrapporten og selgers egenerklæring. Disse må leses nøye av interessenter før bud inngis.

Opplysninger gitt i tilstandsrapporten anses å være kjent for kjøper, og det kan derfor ikke reklameres på forhold som fremkommer av tilstandsrapporten. Forhold som har fått TG2 og TG3 må gjennomgås spesielt nøye, da disse indikerer avvik fra normal slitasje og/eller høy alder, med mulig behov for utbedring. Bygningsdeler som har fått TGIU er ikke undersøkt av takstmann.

Beskrivelsen av boligen som følger er hentet fra tilstandsrapporten:

Yttervegger i bindingsverkkonstruksjon, kledd utvendig med malt panel. Etasjeskiller i trekonstruksjon. Grunnmur i betong. Yttertak i trekonstruksjon

Bygningsdeler som har fått TG2:

Sanitærutstyr (Vaskerom - 1. etasje):

Armaturer har passert halvparten av forventet levetid.

Eldre utstyr får gradvis mer slitasje og kan over tid få feil som krever utskifting eller reparasjoner.

Sluk og tettesjikt/membran (Vaskerom - 1. etasje):

- Membranen kan ikke konstateres visuelt, og det foreligger ikke dokumentasjon som etter vurderingskriterier i NS3600 gir TG 2.

- Membranen har oversteget normal brukstid, og slitasje må påregnes. Når membranen eldes, svekkes den gradvis og kan utvikle mindre utettheter som slipper fukt ned i konstruksjonen. Hvor raskt dette skjer avhenger av kvalitet, utførelse og bruk, men regelmessig tilsyn er viktig. En full oppgradering med nytt tettesjikt må på grunn av alderen påregnes innen nær fremtid.

- Det er vanskelig å undersøke detaljer i sluket under befaringen på grunn av manglende rens.

Overflater (Vaskerom - 1. etasje):

- Fallet er under 1:100 på deler av rommet. Når fallet er under 1:100, utløser teknisk forskrift krav om membranoppkant på minimum 15 mm over ferdig gulv/topp fl is i døråpningen. Det er ingen slik membranoppkant her. Dette gir økt mulighet for vannskade nær døråpningen dersom området utsettes for vann.

- Høydeforskjell mellom topp slukrist og overkant gulv ved døren er lavere enn 25 mm. Dette gjør at nærliggende konstruksjoner er mer utsatt for vannskade, hvis en lekkasje skulle oppstått.

- Konstruksjonen har passert halvparten av forventet levetid og har bruksslitasje. Alder og bruksslitasje kan øke behov for vedlikehold og tiltak.

Sanitærutstyr (Bad - 2. etasje):

- Armaturer har passert halvparten av forventet levetid. Eldre utstyr får gradvis mer slitasje og kan over tid få feil som krever utskifting eller reparasjoner.

- Det er registrert svelling i baderomsinnredningen. Svelling er et vanlig tegn på fuktpåkjenning.

Sluk og tettesjikt/membran (Bad - 2. etasje):

- Det er vanskelig å undersøke detaljer i sluket under befaringen på grunn av manglende rens.

- Sluket under dusjkabinettet er vanskelig å komme til for rengjøring. Hvis sluket tetter seg kan drenering av vann begrenses, noe som potensielt kan føre til skader.

- Membranen kan ikke konstateres visuelt, og det foreligger ikke dokumentasjon som etter vurderingskriterier i NS3600 gir TG 2.

- Membranen har oversteget normal brukstid, og slitasje må påregnes. Når membranen eldes, svekkes den gradvis og kan utvikle mindre utettheter som slipper fukt

ned i konstruksjonen. Hvor raskt dette skjer avhenger av kvalitet, utførelse og bruk, men regelmessig tilsyn er viktig. En full oppgradering med nytt tettesjikt må på grunn av alderen påregnes innen nær fremtid.

Overflater (Bad - 2. etasje):

- Det er registrert sprekker i enkelte fliser. Sprekker er normalt kosmetiske, men kan indikere bevegelser i underlaget. Om årsaken skyldes fukt eller bygningsbevegelser, er usikker. Overvåk overflaten for nye sprekker eller endringer.
- Konstruksjonen har passert halvparten av forventet levetid og har bruksslitasje. Alder og bruksslitasje kan øke behov for vedlikehold og tiltak.
- Det er skruehull i veggen som ikke er tettet. Åpne hull kan trekke inn vann og skade veggen. Hullene bør tettes forsvarlig.

Andre innvendige forhold:

- Det er registrert bom i fliser (hulrom mellom flis og fliselim). Dette kan skyldes flere årsaker, for eksempel manglende vedheft til underlaget, bevegelser i underlaget, temperaturrendringer eller fuktbelastninger. Hulrom bak flisene gir økt mulighet for sprekker og løse fliser over tid.

Varmtvannstank:

- Berederen har passert forventet levetid. Eldre beredere har økt mulighet for lekkasje, redusert kapasitet og høyere energibruk. Utskiftning må påregnes innen nær fremtid.

Takkonstruksjon/Loft:

- Det er registrert soppdannelser på undertaket. Dette kan skyldes begrenset lufting og/eller begrenset damp tetthet mot loftet. Det bør etableres tilstrekkelig ventilasjon for å redusere fuktbelastningen, og soppdannelsene bør forsøkes fjernes, for eksempel ved vask.
- Det er registrert forhøyede fuktverdier i treverket ved bruk av piggelektrode. Forholdet kan tyde på høy luftfuktighet som følge av begrenset lufting. Slike fuktverdier kan gi økt risiko for soppdannelse og fuktrelaterte skader. Det anbefales videre vurdering for å kartlegge årsak og eventuelle nødvendige tiltak.

Vannledninger:

- Kursene for rør-i-rør er ikke merket. Rørene skal være enkle å skifte ut, og bør derfor merkes.
- Vannfordelerskapet er ikke tett. Dette betyr at dersom en lekkasje skulle oppstått fra rørene eller fordelerskappen, er tilstøtende vegg/konstruksjoner utsatt for vann som kan føre til skader.
- Tettemuffer mangler på rør-i-rør i kjøkkenet. Tettemuffen skal tette rundt innerøret der det kommer ut av ytterrøret, slik at lekkasjevann ledes trygt tilbake i ytterrøret til fordelerskap eller sluk. Uten denne pakningen kan eventuelle lekkasjer i stedet renne ut mellom rørene og skade kjøkkengulvet.
- Vannledningene har passert halvparten av forventet levetid. Eldre rør har økt risiko for lekkasjer, men hvor

lenge de holder videre avhenger av kvalitet, vanntrykk og bruk. Utskiftning må derfor påregnes på sikt, uten at det kan angis en presis dato.

Dører:

- Dører har passert mer enn halvparten av forventet levetid og har bruksslitasje. Eldre dører har vanligvis høyere varmetap og større behov for vedlikehold.

Vinduer:

- Vinduene har passert mer enn halvparten av forventet levetid og har bruksslitasje. Eldre vinduer har vanligvis høyere varmetap og større behov for vedlikehold sammenlignet med nyere vinduer.

Veggkonstruksjon:

- Kledningen har værslitasje inkludert sprekke-dannelser. Sprekker i treverket kan med tiden gi økt fuktbelastning som kan føre til skade, og det er derfor viktig å følge med på tilstanden. På sikt må det påregnes vedlikehold eller utskiftning av deler av kledningen for å opprettholde god beskyttelse mot vær og fukt.

Bygningsdeler som har fått TG3:

Ventilasjon:

- Kjøkkenet har ikke avtrekk. Fravær av vifte reduserer fjerning av matos og fuktig luft.
- Ventilasjonsanlegget er defekt. Manglende drift gir utilstrekkelig luftutskifting. Forholdet må utbedres innen nær fremtid.

Terrengforhold:

- Lokale partier skråner inn mot boligen. Skrånende terreng gir økt mulighet for vannansamling og fuktpåkjenning i grunnmuren dersom overvannet ikke ledes bort. Det bør gjøres terrengjusteringer.

Innbo og løsøre

Vedlagt salgsoppgaven følger NEF sin standardliste "Oversikt over løsøre og tilbehør". Med mindre annet fremkommer av salgsoppgaven gjelder denne listen.

Dersom det er noe i overnevnte liste som ikke finnes på eiendommen, vil det heller ikke medfølge. Produkter og installasjoner som medfølger overdras uten noen form for garantier, utover eventuell gjenværende leverandørgaranti. Hull og merker etter feste av innredning og utstyr som ikke følger med, aksepteres av kjøper.

Adgang til utleie

Boligen kan leies ut i tråd med gjeldende lovverk. Vedtektene inneholder ingen begrensninger av eiers utleieadgang.

Korttidsutleie er tillatt i opptil 90 døgn i året, jf. eierseksjonsloven § 24. Grensen på 90 døgn kan fravikes i vedtektene, men må settes til mellom 60 og 120 døgn. Med korttidsutleie menes utleie i inntil 30 døgn sammenhengende.

Energi og oppvarming

Energimerking

D - gul

Oppvarming

Varmekabler i entré, vaskerom og badet i 2. etasje.
Elektriske panelovner for øvirg.

Økonomi

Felleskostnader

Kr 1 300,- pr. mnd.

Kommunale avgifter

Kr 16 891,-pr. 2025

Avløp: kr.pr.år: 11361,-

Renovasjon - 1 X 140 liter restavfall: kr.pr.år: 5152,-

Feiing - Feiing og branntilsyn: kr.pr.år: 378,-

Andre utgifter

Det er opp til kjøper å ev. inngå nye avtaler med ønskede tjenesteytere.

Vannavgift

Kr 3 652,- pr. 01.01.2025

Det er en fast årsavgift på kr 3 652,- pr år. I tillegg kommer det kr 14,38 pr m³ i forbruksgebyr for forbruk under 200 m³ pr år og kr 20,47 pr m³ for det som overstiger 200 m³ pr år.

Formuesverdi

Primærbolig: Kr 1 103 087,- pr. 2024

Sekundærbolig: Kr 4 412 348,- pr. 2024

Skatteetaten beregner en boligverdi (beregnet markedsverdi for bolig) basert på SSBs statistiske opplysninger om omsatte boliger. I beregningen tas det hensyn til din boligs beliggenhet, areal, byggeår og type bolig. Formuesverdien er en prosentandel av denne boligverdien.

For mer informasjon om formuesverdi, se Skatteetatens nettsider.

Sameiet

Navn og orgnr.

Boligsameiet Hasselveien 2-10, orgnr. 921256396

Om sameiet

Boligen er en seksjonert tomannsbolig og er en del av Boligsameiet Hasselveien 2-10 (orgnr. 921 256 396). Eiersameiet består av 10 seksjonerte tomannsboliger. Sameiebrøken til denne eiendommen er 1/10. Det betales felleskostnader på 1300 kr pr mnd. som dekker: Boligforsikring (Innboforsikring er ikke inkludert) Snøbrøyting av veien og gjesteparkeringen (man må måke egen gårdsplass)

Maling til utvendig bruk

Innkjøp til div. hageredskaper som brukes til fellesområdene

Robotgressklipper på fellesplen (leier inn en som klipper kanter, skråninger og div.)

Info fra økonomiansvarlig i eiersameiet:

Eiersameiet gjennomfører fellesdugnad 2 ganger i året for å klippe ned busker, rake, koste vei osv. Dette for å rydde opp etter vinteren og gjøre klar for vinteren. Tomannsboligene er malt i rødt og skal det skiftes farge må dette stemmes på ved sameiermøte. Det er flertallet som gjelder når det gjelder store endringer som skal gjøres i sameiet og som påvirker utseende av boligen. Vi prøver at boligene skal se så like ut som mulig. Pr. 16.06.25 har vi kr. 110.560,69 på konto. En gang i fremtiden må nok asfaltere veien som er privat.

Tomt

Beskrivelse av tomt

Tomtestørrelse: 4 279 kvm (Eiertomt)

Tomten er fellesareal. At tomten er fellesareal innebærer at sameiet eier og disponerer over de aktuelle områdene i fellesskap. Dette gir ikke hver enkelt seksjon en eksklusiv rett til bruk eller å disponere arealene, med mindre annet er uttrykkelig avtalt i avtale eller at det følger av vedtektene.

Adkomst

Se vedlagt kartskisse på høyre side i annonsen. Ved å trykke på kartet får du enkelt tilgang til en spesifisert reiserute fra din startdestinasjon til boligen. På visningsdagen vil det bli skiltet med visningsskilt fra Nordvik.

Områdebeskrivelse

Beskrivelse av nærområdet

Boligen ligger i et meget barnevennlig, etablert og rolig boligområde på Flateby i Enebakk kommune. Her har man Østmarka rett utenfor døren med gode turmuligheter sommer og vinter. Kort vei til en rekke fasiliteter som matbutikk, postkontor, apotek, bensinstasjon m.m. Videre er det nærhet til skoler, barnehager, offentlig kommunikasjon, flotte rekreasjonsområder og gode servicetilbud. I tillegg er det kort vei til lekeplass, fotballbane, skøytebane, lysløype, skiløyper, alpinanlegg, idrettshall, badeplass og ridesenter mm.

Flateby er et tettsted i Enebakk kommune i Akershus, og ligger i den nordlige delen av Enebakk med grenser mot Oslo, Rælingen og Fet.

Det er utsikt over Øyeren fra store deler av Flateby. Samfunnshuset er stedets sosiale samlingspunkt med et stort spekter av klubber og aktiviteter. For den aktivitetslystne ligger Streifinn idrettsanlegg 1,7 km fra boligen. Anlegget benyttes av Enebakk idrettsforening.

Herfra er det innfallsport til Østmarka med gode turmuligheter både sommer og vinter.

Flatebyhallen og Vidotta kunstgressbane ligger ca. 3 km unna. Videre er det kort vei til Atletico treningssenter og Melgård Hestesenter. Myrdammen ligger ca. 12 minutters bilkjøring fra boligen og er et flott friluftsområde, opparbeidet med turveier, toaletter, badebrygge, stupebrett og badevann. Fra parkeringsplassen på Myrdammen er det kort vei til fine turstier om sommeren og preparerte skiløyper om vinteren.

Servicetilbud:

Dagligvarehandelen kan gjøres ved bl.a. Coop Extra og Spar Flateby. Ønsker du ytterligere servicetilbud har Flateby Grendesenter et godt og variert utvalg. Lillestrøm, Strømmen og Oslo ligger også godt innen rekkevidde med et rikt utvalg av servicetilbud.

Området gir mulighet for offentlig kommunikasjon via buss. Nærmeste holdeplass er Bakken som ligger ca. 250 meter fra boligen. Det går direktebuss til og fra Oslo i rushtiden, morgen og kveld. Med bil fra Flateby tar det ca. 15 min til Enebakk, 20 min til Lillestrøm, 23 min til Strømmen, 35 min til Oslo S og 45 min til Oslo lufthavn.

Fra eiendommen er det kort vei til både Hauglia (1.-4. trinn) og Stranden (5.-7. trinn) barneskole. For elever i ungdomstrinnene er det skolebussordning til Enebakk ungdomsskole. Det finnes flere videregående skoler i nærliggende områder, samt et godt utvalg av både private og kommunale barnehager.

Offentlige forhold

Ferdigattest/brukstillatelse

Det foreligger ferdigattest for eiendommen datert 23.07.2008.

Ferdigattest utstedes av bygningsmyndighetene på grunnlag av mottatt dokumentasjon fra kontrollansvarlige når et søknadspiktig tiltak er utført i samsvar med tillatelsen og øvrige krav etter plan- og bygningslovgivningen. At ferdigattest eksisterer, gir ingen garanti for bygget er oppført i henhold til tillatelsen og gjeldende regelverk eller at det senere er utført arbeid på bygget som ikke er byggemeldt eller godkjent.

Det kan være avvik fra dagens rombruk/rombenevnelser sammenlignet med det som er byggemeldt/godkjent.

Vei, vann og avløp

Eiendommen er tilknyttet privat vannverk og offentlig avløp. Adkomst via offentlig vei.

Regulerings- og arealplaner

Eiendommen er regulert til konsentrert småhusbebyggelse. For mer informasjon om reguleringsforhold kontakt megler eller søk på saksnummer/adresse/gnr. bnr på plan- og

bygningsetatens hjemmeside.

Tinglyste heftelser og rettigheter

På eiendommen er det tinglyst følgende heftelser og rettigheter som følger eiendommens matrikkel ved overskjøting til ny hjemmelshaver:

3220/7/259/1:

18.09.2001 - Dokumentnr: 12702 - Erklæring/avtale
Denne seksjon har tilleggsdel - areal.
Gjelder denne registerenheten med flere

18.09.2001 - Dokumentnr: 12702 - Seksjonering
Opprettet seksjoner:

Snr: 1

Formål: Uoppgitt

Sameiebrøk: 1/10

Bestemmelser om tilleggsdel, se under servitutter.
Gjelder seksjon nr. 1, 2, 3, 4, 5, 6, 7, 8, 9 og 10

Legalpant

Kommunen har legalpant som sikkerhet for riktig betaling av kommunale avgifter og eventuell eiendomsskatt. De øvrige seksjonseierne i sameiet har legalpant på inntil 2G som sikkerhet for krav som følger av sameieforholdet, typisk vil dette gjelde felleskostnader.

Legalpant er pant som ikke kommer frem av grunnboksutskriften, og har bedre prioritet enn for eksempel lån til bank som er tinglyst på seksjonen. Legalpant til kommunen har prioritet foran legalpant til sameiet.

Øvrige kjøpsforhold

Diverse

Det opplyses om at ingen kan eie mer enn to boligseksjoner i sameiet, jf. eierseksjonsloven § 23. Seksjoner som eies av nærstående eller via firma teller med.

Etter lov om eierseksjoner § 31, er sameierne overfor sameiets kreditorer ansvarlige etter sin sameiebrøk. Ved manglende betaling av fellesutgifter har sameiet legalpanterett i den enkelte eierseksjon på inntil 2 ganger folketrygdens grunnbeløp.

Kjøper og selger er forpliktet til å undertegne standard kjøpekontrakt utarbeidet av Nordvik i forbindelse med eiendomstransaksjonen. Kjøpekontrakt kan besiktiges hos eiendomsmegler før bud inngis. Kontakt eiendomsmegler for spørsmål.

Selger leverer eiendommen i ryddig og rengjort stand.

Overtagelse

Overtakelse skjer etter avtale med selger.

Før boligen overleveres kjøper, skal fullt oppgjør og omkostninger være mottatt på meglers klientkonto.

Sentrale lover

Eiendommen selges etter reglene i avhendingsloven.

Generelle bestemmelser:

Alle innvendige og utvendige arealangivelser, samt beskrivelser av bygningen er hentet fra vedlagte tilstandsrapport/boligsalgsrapport. Salgsoppgaven er basert på de opplysningene selger har gitt til megler, den bygningssakkyndiges tilstandsrapport, samt opplysninger innhentet fra kommunen, Kartverket og andre tilgjengelige kilder. Det er viktig at kjøper setter seg grundig inn i alle salgsdokumentene, herunder salgsoppgave, tilstandsrapport og selgers egenerklæring. Kjøper anses kjent med forhold som er tydelig beskrevet i salgsdokumentene, og slike forhold kan ikke påberopes som mangler. Dette gjelder uavhengig av om kjøper har lest dokumentene.

Det kan være avvik fra dagens rombruk/rombenevnelser sammenlignet med det som er byggemeldt/godkjent. Alle interessenter oppfordres til å undersøke eiendommen nøye, gjerne sammen med fagkyndig før bud inngis. Kjøper som velger å kjøpe usett kan ikke gjøre gjeldende som mangel noe han burde blitt kjent med ved undersøkelsen.

Dersom det er behov for avklaringer, anbefaler vi at interessenter rådfører seg med eiendomsmegler eller egne rådgivere før det legges inn bud.

En bolig som har blitt brukt i en viss tid, har vanligvis blitt utsatt for slitasje og skader kan ha oppstått. Slik bruksslitasje må kjøper regne med, og det kan avdekkes enkelte forhold etter overtakelse som nødvendiggjør utbedringer. Normal slitasje og skader som nødvendiggjør utbedring, er innenfor hva kjøper må forvente og vil ikke utgjøre en mangel.

Kjøper og selgers rettigheter og plikter reguleres av avtalen mellom partene, samt informasjonen som har vært tilgjengelig for kjøperen i forbindelse med handelen. Avtalen utfylles av avhendingsloven, og det gjelder ulike avtalevilkår avhengig av om kjøper er forbrukerkjøper eller ikke. Dette er nærmere beskrevet nedenfor.

På grunn av ulike avtalevilkår kan selger vurdere bud fra en som ikke er forbruker, ulikt fra en forbrukers bud. Dersom kjøper ikke er forbruker, er selger sitt mulige mangelsansvar begrenset fordi eiendommen selges "som den er". Selger kan ikke ta «som den er» forbehold ovenfor en forbrukerkjøper. Selv et lavere bud fra en som ikke er forbruker kan foretrekkes fordi begrensningen i mulig mangelsansvar kan ha egenverdi for selger. Selger står fritt til å forkaste eller akseptere ethvert bud, og er for eksempel ikke forpliktet til å akseptere høyeste bud.

Budgiver skal i budskjema avgi egenerklæring om budgiver er forbruker eller næringsdrivende/ person som hovedsakelig handler som ledd i næringsvirksomhet. Budgivere får informasjon dersom andre bud er inngitt av en som ikke er forbruker.

Forbrukerkjøp - definisjon:

Med forbrukerkjøp menes kjøp av eiendom når kjøperen er en fysisk person som ikke hovedsakelig handler som ledd i næringsvirksomhet.

Forbruker – avtalevilkår:

Eiendommen har en mangel dersom den ikke er i samsvar med kravene som følger av avtalen, eller det foreligger brudd på bestemmelsene i avhendingsloven §§ 3-2 til 3-8. Hvis eiendommen ikke er i samsvar med det kjøperen må kunne forvente ut ifra alder, type og synlig tilstand, kan det være grunnlag for mangelskrav. Det samme gjelder hvis det er holdt tilbake eller gitt uriktige opplysninger om eiendommen. Dette gjelder likevel bare dersom man kan gå ut ifra at det virket inn på avtalen at opplysningen ikke ble gitt eller at feil uriktige opplysninger ikke blir rettet i tide på en tydelig måte.

Boligen kan ha en mangel etter avhendingsloven § 3-3 dersom det er avvik mellom opplyst og faktisk innvendig areal, forutsatt at avviket er på 2% eller mer og minimum 1 kvm.

Ved beregning av et eventuelt prisavslag eller erstatning må kjøper selv dekke tap/kostnader opptil et beløp på kr 10 000 (egenandel).

Ikke-forbruker (næringsdrivende) – definisjon:

Hvis kjøper er en juridisk person, eller en fysisk person som hovedsakelig handler som ledd i næringsvirksomhet, vil kjøpet ikke anses som et forbrukerkjøp.

Ikke-forbruker – avtalevilkår:

Eiendommen har en mangel dersom den ikke er i samsvar med kravene som følger av avtalen. Eiendommen selges «som den er», og selgers ansvar utover det konkret avtalte er da begrenset etter avhendingsloven § 3-9, første ledd andre setning.

Avhendingsloven § 3-3 andre ledd fravikes, og hvorvidt boligens arealsvikt utgjør en mangel vurderes etter avhendingsloven § 3-8.

Informasjon om kjøpers undersøkelsesplikt, herunder oppfordringen om å undersøke eiendommen nøye, gjelder også for kjøpere som ikke anses som forbrukere.

Boligselgerforsikring

Selger har tegnet boligselgerforsikring. Se selgers egenerklæringsskjema vedlagt salgsoppgaven.

Boligkjøperforsikring

I samarbeid med Storebrand og HELP tilbyr Nordvik Boligkjøperpakke til våre boligkjøpere. Boligkjøperpakken er et gunstig forsikringskonsept som inneholder alle de forsikringene du trenger til den nye boligen din.

Boligkjøperpakke Hus inneholder: Boligkjøperforsikring fra HELP, flytteforsikring, innboforsikring Super og

husforsikring Super fra Storebrand.

Boligkjøperforsikring er en rettshjelpsforsikring som gir trygghet og profesjonell juridisk hjelp dersom det oppdages uventede feil eller mangler ved boligen. Forsikringen gjelder i 5 år fra overtakelsen.

Flytteforsikring dekker skade på eiendeler under flytting ved plutselig og uforutsett hendelse som oppstår under transport eller i forbindelse med bæring mellom bolig, bil eller lagringssted. Forsikringen varer i 1 år fra budaksept.

Innbeforsikring Super dekker tingene dine ved blant annet tyveri, brann eller vannskader. Vår beste innbeforsikring Super inkluderer blant annet uflaksforsikring, bistand ved ID-tyveri og psykologhjelp ved alvorlige hendelser hjemme. Forsikringen gjelder i 3 måneder fra overtakelsesdatoen av ny bolig.

Husforsikring Super dekker alt fra brann og vannskader til naturskader og bekjempelse av rotter og mus. I tillegg inkluderer Super-dekningen vannskader fra våtrom, sopp- og råteskader, og følgeskader på bygningen som skyldes håndverkerfeil. Forsikringen gjelder i 3 måneder fra overtakelsesdatoen av ny bolig.

Velger du Boligkjøperpakke Hus+ får du i tillegg renteforsikring: Renteforsikringen kan hjelpe deg med rentekostnaden og forsikringspremien på din primærbolig som skal selges, hvis salgsprosessen fører til at du må betale rentekostnader på to lån. Forsikringen gjelder i 9 måneder (3 måneder karenstid) og dekker inntil 15 000 kroner i måneden.

Boligkjøperforsikring fra HELP kan også kjøpes separat og inkluderer da flytteforsikring fra Storebrand.

Boligkjøperpakke/Boligkjøperforsikring må tegnes senest ved kontraktsignering og gjelder fra overtakelsen. Kjøper blir kontaktet av Storebrand med et tilbud på videre forsikring av hus og innbo.

Se pris og mer informasjon om forsikringene i produktarket vedlagt salgsoppgaven, eller ta kontakt med megler.

Betalingsbetingelser

Oppgjør skal betales i en samlet innbetaling fra norsk bank. Betaling fra utlandet tillates kun i unntakstilfeller og dersom det er avklart med megler i anledning avtaleinngåelse (budaksept).

Viktig informasjon om budgivning

Alle bud skal inngis skriftlig til megler, som formidler disse videre til selger. Kravet til skriftlighet gjelder også budforhøyelser og motbud, aksept eller avslag fra selger.

Bud kan legges inn på eiendommens finn-annonse ved å trykke på knappen «gi bud» eller via vår hjemmeside. Bud kan legges inn på eiendommens annonse på

hjem.no/finn.no ved å trykke på knappen «gi bud» eller via vår hjemmeside. Ved elektronisk budgivning legges bud inn ved å benytte BankID. Bud kan også inngis på budskjema vedlagt i salgsoppgaven.

Før megler formidler bud til selger, skal megler innhente gyldig legitimasjon og signatur fra budgiver. Kravet til legitimasjon og signatur er oppfylt for budgivere som benytter e-signatur, eksempelvis BankID eller MinID. Senere bud kan inngis per e-post eller SMS til megler.

Dersom budgiver skal by på eiendommen i henhold til kjøpsfullmakt må megler kontaktes i forkant av budgivning. Ved bruk av kjøpsfullmakt, må fullmakten oversendes til megler i forkant av budgivning.

Kjøper kan ikke kreve at eiendommen tinglyses på andre enn kjøper. Om kjøper ønsker at noen andre skal stå som hjemmelshaver, må det tas forbehold om dette i budet. Selger kan velge å ikke akseptere dette.

Et bud bør inneholde eiendommens adresse (eventuelt gnr/bnr), kjøpesum, budgivers kontaktinformasjon, finansieringsplan, akseptfrist, overtakelsesdato og eventuelle forbehold som for eksempel usikker finansiering, salg av nåværende bolig ol. Normalt vil ikke et bud med forbehold bli akseptert før forbeholdet er avklart. Konferer gjerne med megler før bud avgis.

Megler skal legge til rette for en forsvarlig avvikling av budrunden. I forbrukerforhold (dvs. der selger er forbruker) skal megleren ikke formidle bud med kortere akseptfrist enn kl. 12.00 første virkedag etter siste annonserte visning. Senere bud må ha en tilstrekkelig lang akseptfrist til at megler, så langt det er nødvendig og mulig, kan videreformidle budet og eventuelle forbehold til alle involverte parter og legge til rette for at disse får tid til å områ seg, jf. forskrift om eiendomsmegling § 6-3.

Akseptfrist bør derfor være på minimum 30 minutter, og budforhøyelser bør skje senest 10 minutter før fristens utløp. Dersom bud inngis med en frist som åpenbart er for kort til at megleren kan avvikle budrunden på en forsvarlig måte, vil megler fraråde budgiver å stille slik frist. Megleren vil uoppfordret gi sin vurdering av det enkelte bud overfor selgeren, når budet er gitt innenfor akseptfristene ovenfor.

Megler skal så snart som mulig bekrefte skriftlig overfor budgivere at budene deres er mottatt. Megler kan ikke formidle bud med forbehold om at budet eller forbehold i budet skal holdes skjult (hemmelig) for andre budgivere og interessenter.

Etter at handel har kommet i stand, eller dersom en budrunde avsluttes uten at handel er kommet i stand, kan en budgiver kreve kopi av budjournalen i anonymisert form.

Kopi av budjournal skal gis til kjøper og selger uten ugrunnet opphold etter at handel er kommet i stand.

Dersom det er viktig for budgiver å bevare sin anonymitet, bør budet fremmes gjennom fullmektig.

For mer informasjon om budgivningsprosessen, se «Forbrukerinformasjon om budgivning», som er vedlagt salgsoppgaven, eller ta kontakt med megler.

Tilbud på finansiering

Du kan søke om boliglån hos vår samarbeidspartner Storebrand, og få svar på dagen.

Med boliglån i Storebrand kan du være trygg på at du til enhver tid har blant markedets mest konkurransedyktige renter. Du vil bli tatt godt vare på av et av Norges beste servicemiljøer innen bank.

Som kunde i Storebrand Bank får du en fast kontaktperson å forholde deg til, som vil gi deg gode råd og god hjelp med kort svartid. Søk om boliglån i Storebrand og få

- Enkel søknad - og etableringsprosess
- Svar på dagen
- Fast kontaktperson å forholde deg til
- Trygghet for at du alltid har konkurransedyktige betingelser

Ta kontakt på telefon 22 31 22 21 eller nordvik@storebrand.no. Les mer på storebrand.no/nordvik.

Meglerforetaket kan motta provisjon ved formidling av finansielle tjenester.

Hvitvasking

Eiendomsmeglere er underlagt lov om hvitvasking og tilhørende forskrift. Etter hvitvaskingsloven er eiendomsmegler pålagt å gjennomføre kundetiltak av både selger og kjøper.

Hvis kjøper ikke bidrar til at megler får gjennomført kundetiltak, og dette fører til at transaksjonen ikke kan gjennomføres eller blir forsinket, misligholder kjøper avtalen. Etter 30 dager anses misligholdet vesentlig, og selger har rett til å heve avtalen og gjennomføre deknings salg for kjøpers regning. Dersom det er selger som ikke bidrar til at megler får gjennomført løpende kundetiltak underveis i oppdraget må eiendomsmegler stanse gjennomføringen av transaksjonen. Selger vil i et slikt tilfelle ha misligholdt sine forpliktelser, og kjøper vil kunne ha et krav mot selger etter avhendingsloven.

Hvis kundetiltak ikke lar seg gjennomføre, vil Nordvik Eiendomsmegling ikke kunne bistå med handelen eller foreta oppgjør.

Personopplysningsloven

Personopplysninger vil bli behandlet i samsvar med personopplysningsloven. Ved å registrere deg som interessent og/eller budgiver eller kjøpe vil vi innhente, behandle og registrere personopplysninger om deg.

Eiendomsmeglingsforetak har plikt til å oppbevare kontrakter og dokumenter i 10 år, jf. eiendomsmeglingsforskriften § 3-7 (3). Denne oppbevaringsplikten begrenser muligheten for å få slettet personopplysninger. Du kan lese mer om Nordviks behandling av personopplysninger i vår personvernerklæring på nordvikbolig.no/personvern.

Om oppdraget

Meglers vederlag

Vederlag:

Provisjon: 1,00% av salgssum (min. kr. 45 000,-) – estimert til kr. 45 000,-

Kostnad for utsatt betaling kr. 3 500,-

Grunnpakke Hus kr. 11 900,-

Markedspakke kr. 23 500,-

Oppgjørshonorar** kr. 8 500,-

Tilrettelegging kr. 16 900,-

Visningshonorar/overtagelseshonorar per stk. kr. 3 900,-

Utlegg:

Utlegg foto - Interiør og fasade ca. kr. 5 000,-

Utlegg tilstandsrapport ca. kr. 15 000,-

Samlet skal selger betale kr. 133 200,- for vederlag og utlegg ved salg til prisantydning.

Dersom oppdraget utløper eller blir sagt opp, uten at handel er kommet i stand, har megler krav på et rimelig vederlag for medgått tid/utført arbeid og avtalte utgifter (tilrettelegging, markedsføring og avholdte visninger) samt eventuelle utlegg. Ved beregningen av vederlaget skal det tas utgangspunkt i timeprisen som er kr. 3 900,-.

Vedlegg til salgsoppgaven

Vedleggene er en del av den komplette salgsoppgaven. Det er viktig at interessenter setter seg godt inn i vedleggene og kontakter megler med eventuelle spørsmål før bud inngis.

Status salgsoppgave

Salgsoppgaven er sist endret 12. mars 2026

Megler

Malin Goa, Salgsleder / Eiendomsmegler / Partner
Tlf. 48009310

Megler 2

Nathasha Pettersen, Kontorsjef / Eiendomsmegler
Tlf. 95481214

Meglerforetaket

Nordvik Lillestrøm

Landstads gate 53

2000 LILLESTRØM

Juridisk navn: Lillestrøm Eiendomsmegling AS

Org. nr.: 921678592

Samarbeidspartnere og foretak med tilknytning til Nordvik

Meglerforetaket og Nordvik-kjeden samarbeider med en rekke foretak som tilbyr produkter eller tjenester i forbindelse med megleroppdraget.

- Storebrand leverer boligselgerforsikring, finansieringsløsninger og forsikringer til kjøper
- Help forsikring leverer boligkjøperforsikring
- Flytte- og lagringstjenester gjennom Loyalty, oppussing gjennom Steddy, bredbånd levert av Telenor, alarm levert av Sector alarm, strøm levert av Fjordkraft og Fortum og utleietjenester levert av Utleiemegleren. Hvilke tilbud kjøper og selger får i forbindelse med oppdraget kan variere ut fra hvor i landet eiendommen ligger.

Nordvik Bolig AS, som er franchisegiver for Nordvik-kjeden, eier aksjer i Bomega AS (Hjem.no). Lillestrøm Eiendomsmegling AS har indirekte eierskap i Bomega AS.

Hasselveien 2A

Nabolaget Flateby søndre - vurdert av 62 lokalkjente

Nabolaget spesielt anbefalt for

- Familier med barn
- Etablerere
- Husdyreiere

Skoler

Hauglia skole (1-4 kl.) 187 elever, 8 klasser	6 min 🚶 0.5 km
Stranden skole (5-7 kl.) 185 elever, 8 klasser	6 min 🚶 2.8 km
Kirkebygden barne- og ungdomss... 364 elever, 16 klasser	15 min 🚶 11.3 km
Rælingen videregående skole 579 elever	19 min 🚶 14.7 km
Strømmen videregående skole 515 elever, 45 klasser	25 min 🚶 19.2 km

Offentlig transport

Fredheimveien Linje 350	4 min 🚶 0.4 km
Lillestrøm stasjon Totalt 10 ulike linjer	23 min 🚶 17.7 km
Oslo Gardermoen	51 min 🚶

Barnehager

Hauglia barnehage (1-5 år) 49 barn	6 min 🚶 0.5 km
Bergskaug Fus barnehage (1-5 år...) 43 barn	11 min 🚶 1 km
Melgård barnehage (1-5 år) 58 barn	11 min 🚶 1 km

Dagligvare

Coop Extra Flateby	8 min 🚶
Spar Flateby	12 min 🚶

Aldersfordeling

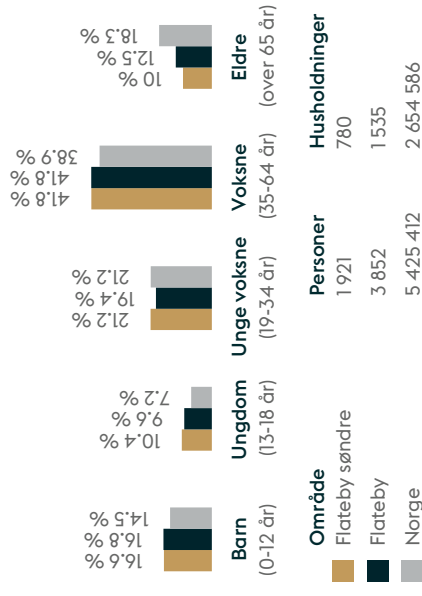

Opplevd trygghet
Veldig trygt 89/100

Kvalitet på skolene
Bra 69/100

Naboskapet
Godt vennskap 67/100

Primære transportmidler

- Egen bil
- Buss

Sport

- 🏟️ Hauglia skole 5 min 🚶
- 🏟️ Streifinn idrettsanlegg - Ball... 8 min 🚶
- 🏟️ Atletico Flateby 13 min 🚶

«Kan sende ungene ut. Trivelige naboer. Trygg skolevei.»

— Sitat fra en lokalkjent



Innholdet i nabolagsprofilen er hentet fra ulike datakilder, og feil eller mangler kan forekomme. Vurderinger og sitater er innhentet på web og gir uttrykk for hvordan naboene vurderer nabolaget. FINN.no AS kan ikke holdes ansvarlig for feil/mangler i profilen. Copyright © Finn.no AS 2026

Turmulighetene

Nærhet til skog og mark 98/100

Støynivået

Lite støynivå 9/100

Gateparkering

Lettt 87/100

Tilstandsrapport

Hasselveien 2A, 1911 Flateby



Hasselveien 2A, 1911 Flateby | Matrikkel: 3220-7/259/0/1 | Referanse: 2026-0025

Innledning

Denne rapporten beskriver eventuelle skader og avvik på bygningsdeler innenfor oppdragets rammer – positive egenskaper fremheves normalt ikke. Undersøkelsen er utført i henhold til forskrift til avhendingslova og omfatter i hovedsak visuell inspeksjon, supplert med målinger der forskriften krever det.

Forutsetninger

Omfang

Rapporten er utarbeidet i henhold til kravene i forskrift til avhendingslova og omfatter vurderinger av de forholdene forskriften krever undersøkt. Ved valg av tilstandsgrad legges versjon av NS 3600:2018 (teknisk tilstandsanalyse ved omsetning av bolig) til grunn.

Begrensninger

Undersøkelsene utføres visuelt, med unntak av stikkprøver som forskriften krever. Konstruksjoner åpnes ikke, med unntak av hulltaking ved fuktmåling der forskriften krever dette, og hvor kunde/eier har gitt tillatelse. Rapporten gir ingen garanti for at det ikke finnes skjulte feil eller mangler.

Utvendige konstruksjoner inspiseres normalt fra bakken. Bygningsdeler skjult av snø eller uflyttbare gjenstander vurderes ikke, og innfelte belysninger demonteres normalt ikke på grunn av skade- og kompetanserisiko.

Tilleggsbygninger som garasje, anneks og boder beskrives kun kort og vurderes ikke tilstandsmessig, med mindre en slik vurdering er bestilt som tilleggstjeneste.

Horizontal- og vertikalmålinger av gulv, vegger og himlinger inngår ikke, med unntak av fallforhold i våtrom. Dersom planlagt bruk eller ombygging krever rette flater, bør fagkyndig gjennomføre nødvendige målinger under visning og før kjøp.

Vurderinger av elektrisk anlegg og VVS-installasjoner er forenklet, og det anbefales å kontakte spesialist for grundigere kontroll.

Eventuelle bilder er kun eksempler og viser ikke alle forhold eller avvik.

Informasjon om tilknyttede arealer, fellesarealer, oppgraderinger, oppvarmingskilder, årstall og generelle opplysninger er basert på opplysninger fra selger eller selgers representant, hvis ikke annet er oppgitt.

Rapporten viser kun synlige avvik innen oppdragets omfang og dekker ikke alle forhold, for eksempel sidebygninger, etasjeskiller, pipe og ildsteder, trapper, innvendige overflater utover forskriftens krav, kjøkkeninnredning, fellesarealer (med mindre boligeier har vedlikeholdsplikt eller arealet har særlig tilknytning til boligen), utendørsanlegg, boligens lovlighet, geotekniske forhold, radon, stikkledninger, statikk, tilbehør, hvite- og brunevarer, funksjonstesting, støttemurer, skjulte installasjoner, lyd- og støyforhold, bagatellmessige forhold uten vesentlig betydning, samt normal slitasje i forhold til alder.

Rapporten viser hvilke elementer som omfattes av oppdraget. Ved behov for vurderinger utover det som dekkes av rapporten, anbefales ytterligere undersøkelser av fagkyndig. Dersom det finnes avvik, må du som bruker vurdere om tiltak er nødvendig og økonomisk fornuftig. Rapporten angir normalt ikke konkrete tiltak, da dette krever videre vurdering.

Gyldighet

Rapporten gjelder i ett år fra befaringstidspunktet, eller frem til en ny kjøper blir bundet til kjøpet, avhengig av hva som inntreffer først. Selges eiendommen ikke innen ett år, må det gjennomføres ny befaring og rapporten oppdateres. Rapporten gjelder kun for eiendommens tilstand på befaringstidspunktet og gir ingen garantier for fremtidige forhold. Eventuelle skader eller endringer etter befaringen dekkes ikke, og selger må kontakte oss for oppdatering og dokumentasjon av eventuelle nye forhold. Rapporten kan ikke brukes ved flere salg innen gyldighetsperioden.

Selgers og kjøpers ansvar

Rapportens utførende er ikke ansvarlig for tilbakeholdt eller uriktig informasjon som kan påvirke tilstandsrapporten. Rapporten fritar ikke

kjøper fra undersøkelsesplikten. Selger eller selgers representant plikter å kontrollere rapporten og gi tilbakemelding på eventuelle feil eller mangler før den tas i bruk. Avdekker rapporten potensielle problemområder, anbefales det å engasjere fagperson for videre undersøkelser.

Arealer og rombetegnelser

Ved mindre annet er spesifisert, oppmåles arealene med håndholdt avstandsmåler og avrundes til nærmeste kvadratmeter, i samsvar med NS 3940:2023 Tillegg A og forskrift til avhendingslova. Opplysningene om areal kan ikke alene legges til grunn for beregning av markedsverdi. Oppmålingen tar ikke hensyn til bruksendringer, lovlighet eller sikkerhetsforhold.

Rom omtales etter faktisk bruk under befaringen og kan avvike fra godkjente tegninger eller gjeldende byggeregler. Eventuelle godkjente tegninger er ikke kontrollert mot dagens bruk, med mindre det er særskilt nevnt i rapporten. Dersom det foreligger ulovlige bruksendringer, kan kommunen kreve at disse rettes. At et rom er oppgitt som rom for varig opphold betyr ikke nødvendigvis at det er eller kan bli godkjent etter gjeldende forskriftskrav.

Rom utenfor boenheten som eieren har opplyst tilhører boligen, fremkommer som BRA-e. Eierforholdet er ikke kontrollert, og slike rom kan noen ganger omdisponeres av borettslag eller sameie, noe som kan påvirke boligens BRA-e.

Definisjoner

- Avvik: Tilstand som er dårligere enn referansenivået.
- Referansenivå: Forhåndsdefinerte krav til tilstand som gjelder for bygningsdelen.
- Erfaringsbasert funksjonstid: Indikator for antall år en bygningsdel forventes å opprettholde funksjonen.
- Usikker fremtidig funksjon: Tidsperiode med økt risiko for redusert funksjon eller funksjonssvikt.
- Fuktsøk: Overflatesøk med egnet søkeutstyr som fuktindikator eller visuelle observasjoner.
- Fuktmåling: Måling av fuktinnhold i materiale eller i bakenforliggende konstruksjon ved bruk av egnet måleutstyr, blant annet hammerelektrode og pigger.
- Råte: Nedbrytning av tre forårsaket av sopp eller andre organismer som fører til gradvis tap av masse og fasthet, ofte forandringer i struktur og farge.
- Bom i flis: Flis med hul lyd der flisen er helt eller delvis løs, og det er tegn til fremtidig funksjonssvikt.
- Flis med hul lyd: Flis med hul lyd under deler av flisen når man banker på den, men flisen sitter godt fast, og det er ingen tegn til riss i fuger.
- Muggsopp: Sopp som blant annet vokser på bygningsmaterialer, og sjelden medfører nedbrytning av disse.
- Skadedyr: Dyr som kan skade bygningen, som gnagere og treødeleggende insekter.
- Hulltaking: Boring av hull for inspeksjon og fuktmåling i risikoutsatte konstruksjoner.
- Normal slitasje: Forventet slitasje av materiale i overflaten etter alder, basert på enkle, visuelle observasjoner.
- Fagmessig utførelse: Bygget i henhold til lov, forskrift, preaksepterte eller dokumenterte faglige løsninger, standarder, normer, monteringsanvisninger og god håndverksmessig utførelse.
- Kvalifisert elektrofaglig person: Elektrofagarbeider med kompetanse som tilfredsstillende kravene i forskrift.
- Fellesdel: del av bygning som brukes i forbindelse med to eller flere bruksenheter eller til bygningens forvaltning, drift eller vedlikehold.

Mer om dette oppdraget

Terrangforholdene rundt boligen var snødekket på befaringstidspunktet. Dette medførte begrensninger i muligheten for visuelle observasjoner av terreng og tilstøtende konstruksjoner.

Undersøkelser og vurderinger er i hovedsak begrenset til den aktuelle boenhetens rammer. Det er ikke utført undersøkelser fra naboseksjonen.

Boligen var møblert under befaringen, og undersøkelsen er gjennomført med de begrensninger dette medfører. Tyngre og større møbler er ikke flyttet på, og skjulte områder bak disse er derfor ikke kontrollert.

Tilstandsgradene

Bygningsdelene som inngår i oppdraget, tildeles en tilstandsgrad (TG). Tilstandsgraden reflekterer resultatet av de undersøkelser som er utført innenfor oppdragets rammer, og gir uttrykk for en gitt forventet tilstand blant annet vurdert ut fra alder og normal bruk (referansenivå).

Generelt er referansenivået byggeforskrifter som gjaldt da boligen eller bygningsdelene ble oppført. Normal bruksslitasje som er vanlig for bygningens eller bygningsdelens alder, regnes ikke som avvik. For enkelte områder legges dagens forskriftskrav til grunn, slik det fremkommer i forskriften til avhendingslova.

Tilstandsgrad 0 / TG 0 gis når bygningsdelen ikke har noen avvik. Bygningsdelen skal være tilnærmet ny, ikke vise tegn på slitasje og det skal være lagt frem dokumentasjon på faglig god utførelse. Det er ingen merknader til delen.

Tilstandsgrad 1 / TG 1 gis når bygningsdelen bare har mindre avvik. Bygningsdelen skal bare ha normal slitasje, og strakstiltak skal ikke anses som nødvendig. Graden kan også brukes når delen er ny, men der dokumentasjon på faglig god utførelse mangler.

Tilstandsgrad 2 / TG 2 gis når bygningsdelen har vesentlige avvik. Bygningsdelen skal enten ha feil utførelse, en skade eller symptomer på skade, sterk slitasje eller nedsatt funksjon. Graden gis når bygningsdelen trenger vedlikehold eller tiltak i nær fremtid. Graden brukes også når delen er gammel og det er grunn til å varsle om faren for skader på grunn av alderen, eller når det er grunn til å overvåke delen spesielt på grunn av større skader eller følgeskader.

Tilstandsgrad 3 / TG 3 gis når bygningsdelen har store eller alvorlige avvik. Bygningsdelen har kraftige symptomer på forhold som man må regne med trenger utbedring straks eller innen kort tid. Graden brukes også ved påvist funksjonssvikt eller sammenbrudd.

Tilstandsgrad IU / TG IU brukes unntaksvis når det ikke har vært mulig å undersøke bygningsdelen. Eksempler kan være snødekket tak og krypkjeller uten inspeksjonsmulighet på undersøkelsestidspunktet.

For valg av tilstandsgrad gjelder de kriteriene som fremgår av den til enhver tid gjeldende bransjestandarden for teknisk tilstandsanalyse ved omsetning av bolig.

Kostnadsestimat ved TG 3

Ved tilstandsgrad 3 gis et forsiktig anslag på hva det kan koste å utbedre avviket som utløser graden. Dette er kun en veiledende vurdering og må ikke oppfattes som et tilbud fra entreprenør eller håndverker. Det kan også finnes forhold som ikke fremkommer av rapporten. Faktiske kostnader vil variere etter grundigere undersøkelser, skadeomfang, valgt løsning, materialer og lokale priser. Rapporten bruker nivåene nedenfor.

Under 20 000 kr

20 000-100 000 kr

100 000-200 000 kr

200 000-500 000 kr

Over 500 000 kr

Sammendrag

Fordeling av tilstandsgrader

Basert på utførte undersøkelser

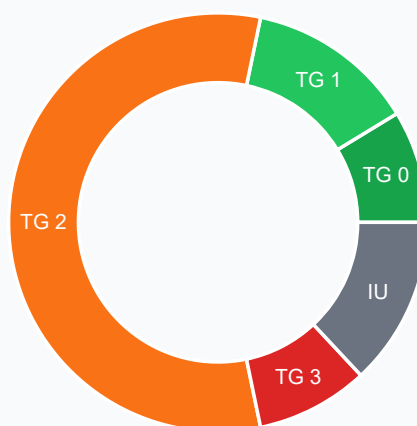

TG 2, TG 3 eller IU

TG 3 Store eller alvorlige avvik (2)

Ventilasjon, Terrengforhold

TG 2 Vesentlige avvik (13)

Sanitærutstyr (Vaskerom - 1. etasje), Sluk og tettesjikt/membran (Vaskerom - 1. etasje), Overflater (Vaskerom - 1. etasje), Sanitærutstyr (Bad - 2. etasje), Sluk og tettesjikt/membran (Bad - 2. etasje), Overflater (Bad - 2. etasje), Andre innvendige forhold, Varmtvannstank, Takkonstruksjon/Loft, Vannledninger, Dører, Vinduer, Veggkonstruksjon

IU Ikke undersøkt (3)

Fuksåsikring og drenering, Balkonger/terrasser og lignende, Taktekkning

Oversikten viser bygningsdeler som har fått tilstandsgrad 2, 3 eller IU i denne rapporten. For en fullstendig forståelse av vurderingene og alle detaljer, anbefales det å lese hele rapporten nøye.

Helse, miljø og sikkerhet

Punkter hvor det er avdekket åpenbare forhold som kan påvirke helse, miljø og sikkerhet

Rekkverk og håndløper, Branntekniske forhold, Radon

Les mer om dette lengre ned i rapporten

Vurderinger

Utvendig

Taktekking

IU

Taktekkingen er ifølge eier fra byggeåret.
Yttertaket er tekket med takstein.
Undertaket er ukjent.

Vurderte forhold: For tekkingen er materialer, helning, alder, vedlikeholds nivå og symptomer på svekkelser vurdert. På grunn av høyden og med hensyn til personsikkerhet, ble ikke undertak og lekter undersøkt fra utsiden. Det er også sett etter synlige skader på skorstein, men dette er enkelt skjønsmessig vurdert fra bakkenivå.

Taktekkingen var tildekket med snø under befarings tidspunktet som begrenser inspeksjonsmuligheten til selve tekkingen. Det anbefales ny vurdering når konstruksjonen er snøfri og tilgjengelig.

Veggkonstruksjon

TG 2

Det er registrert luftespalter nederst bak kledningen ved stikkprøvekontroll. Lufting bak kledningen er en viktig faktor for å begrense fuktbelastning ved isolerte vegger. Øvrige forhold rundt lufting er ikke kjent.

Yttervegger er i bindingsverk, kledd utvendig med malt panel.

Vurderte forhold: Ytterveggen er kontrollert med tanke på deformasjoner og forhold som kan indikere fuktskade. Fasaden er kontrollert med tanke på sprekker, vedlikeholds nivå, lufting, materialvalg og synlige konstruksjonsdetaljer. Stikktaking er utført på tilfeldige punkter ved nedre kant av kledning og vinduer, men metoden dekker ikke alle områder hvor skader kan forekomme.

Konstruksjonen er undersøkt fra utvendig bakkenivå, noe som begrenser muligheten til å vurdere detaljer i høyden og på utilgjengelige flater.

Avvik:

- Kledningen har værslitasje inkludert sprekke dannelser. Sprekker i treverket kan med tiden gi økt fuktbelastning som kan føre til skade, og det er derfor viktig å følge med på tilstanden. På sikt må det påregnes vedlikehold eller utskiftning av deler av kledningen for å opprettholde god beskyttelse mot vær og fukt.

Takkonstruksjon/Loft

TG 2

Yttertaket er i trekonstruksjon.

Kaldtloft med adkomst via loftsluke. Gangbart gulv på en liten del av loftet.

Loftet har lagrede gjenstander som begrenset den visuelle inspeksjonen. Dette begrenser muligheten for å utføre en fullstendig inspeksjon av hele loftet.

Loftkonstruksjonen er i følge eier fra byggeåret.

Luftespalter i gesimser.

Vurderte forhold: Konstruksjonen er kontrollert der det var tilgjengelig, med tanke på lekkasjer, fuktskader, råte, biologiske skadegjørere, svai/svank i møne, tetthet rundt gjennomføringer og ventilering/lufting av konstruksjonen. Merk at, mindre skader, biologiske skadegjørere og fuktmerker kan være vanskelige å oppdage og varierer med årstid/vær. Bæreevne/dimensjonering er ikke vurdert.

Undersøkt fra: Loft og utvendig bakkenivå, uten bruk av stige eller drone. Dette gir en begrenset inspeksjonsmulighet av detaljer.

Avvik:

- Det er registrert soppdannelser på undertaket. Dette kan skyldes begrenset lufting og/eller begrenset dampetthet mot loftet. Det bør etableres tilstrekkelig ventilasjon for å redusere fuktbelastningen, og soppdannelsene bør forsøkes fjernes, for eksempel ved vask.
- Det er registrert forhøyede fuktverdier i treverket ved bruk av piggelektrode. Forholdet kan tyde på høy luftfuktighet som følge av begrenset lufting. Slike fuktverdier kan gi økt risiko for soppdannelse og fuktrelaterte skader. Det anbefales videre vurdering for å kartlegge årsak og eventuelle nødvendige tiltak.

Byggegrunn

Byggegrunn er ukjent.

Her opplyses det kun om byggegrunn er kjent, men det gjøres ikke undersøkelser utover dette.

Fuktsikring og drenering

IU

Grunnmuren er i hovedsak tildekket, som begrenser muligheten til å undersøke tegn til fukt.

Boligen er oppført med støpt plate på mark. Fuktsikringen for slike konstruksjoner ligger normalt skjult og kan ikke kontrolleres. Det er i dette tilfellet ikke vært mulig å undersøke om det er noe fuktsikring og om denne er tilfredstillende.

- Konstruksjonen var tildekket av snø og kunne ikke vurderes. Det anbefales ny vurdering når konstruksjonen er snøfri og tilgjengelig

Grunnmur og fundamenter

TG 1

Grunnmur i betong. Fundamentering er ikke synlig.

Vurderte forhold: Synlige deler av grunnmuren er kontrollert med tanke på riss, sprekker, skader og avskallet puss.

Terrengforhold

TG 3

Terrengforholdene rundt boligen var snødekket på befaringstidspunktet. Dette medfører til begrensninger for visuelle observasjoner av fallforholdene på terrenget.

Vurderte forhold: Det er visuelt vurdert om terrenget har tilstrekkelig fall fra grunnmur eller skråner inn mot boligen, samt bortledning av takvann. Andre tomteforhold er ikke vurdert.

Terrenget bør ha tilfredsstillende fall bort fra grunnmur og kan kreve justeringer over tid. Punktet må ses i sammenheng med drenering, nedløp og beslag.

Avvik:

- Lokale partier skråner inn mot boligen.

Skrånende terreng gir økt mulighet for vannansamling og fuktpåkjenning i grunnmuren dersom overvannet ikke ledes bort. Det bør gjøres terrengjusteringer.

Kostnadsestimat for utbedring:

20 000 – 100 000 kr

Kostnader i forbindelse med tiltak for å forhindre tilsig av vann mot bygget må påberegnes.

Kostnadsestimatet er et sjablonmessig anslag og må ikke forveksles med et tilbud. Faktiske kostnader kan variere.

Vinduer

TG 2

Vinduer med isolerglass, fra byggeåret.

Vurderte forhold: Om det er synlig tegn til punkteringer og innsetningsdetaljer (beslag, vannbord, omramming, karm og ytre tetting).

Merk at punkterte glass kan være vanskelig, eller i noen tilfeller umulig, å oppdage ved visuell inspeksjon. Vinduer er undersøkt visuelt ved stikkprøvekontroller - et utvalg vinduer er kontrollert.

Avvik:

- Vinduene har passert mer enn halvparten av forventet levetid og har bruksslitasje. Eldre vinduer har vanligvis høyere varmetap og større behov for vedlikehold sammenlignet med nyere vinduer.

Dører

TG 2

Ytterdør i tre, uten datomerking.

Terrassedører med isolerglass, fra byggeåret.

Vurderte forhold: Om det er synlig tegn til punkteringer og innsetningsdetaljer (beslag, vannbord, omramming, karm og ytre tetting).

Merk at punkterte glass kan være vanskelig, eller i noen tilfeller umulig, å oppdage ved visuell inspeksjon.

Avvik:

- Dører har passert mer enn halvparten av forventet levetid og har bruksslitasje. Eldre dører har vanligvis høyere varmetap og større behov for vedlikehold.

Balkonger/terrasser og lignende

IU

- Konstruksjonene var tildekket av snø og kunne ikke vurderes. Det anbefales ny vurdering når konstruksjonen er snøfri og tilgjengelig.

Vestvendt terrasse i trekonstruksjon, målt til ca. 25 m².

Vurderte forhold: Synlige forhold knyttet til festing, forankring, understøtting, skader på overflater utover normal slitasje og løsninger for vannavrenning.

Østvendt veranda, målt til ca. 9 m².

Membranen er ifølge eier fra byggeåret.

Vurderte forhold: Synlige forhold knyttet til festing, forankring, understøtting, skader på overflater utover normal slitasje, lufting og løsninger for vannavrenning, inkludert oppkant ved dør.

Avvik:

- Mer enn halvparten av forventet brukstid er passert på tettesjikt/membraner. Over tid kan membranen få sprekker og utettheter som kan skade konstruksjoner under tettesjiktet. Fornyng må påregnes på sikt.

Våtrom

Om rommet - Bad - 2. etasje

Badet er ifølge eier fra byggeåret.

Rommet har nådd en alder der konstruksjonene svekkes som følge av naturlig aldring og bruk. Dette øker risikoen for fuktproblematikk, og jevnlig overvåking anbefales. En totaloppussing med nytt vannrett sjikt må påregnes innen nær fremtid. Tilstanden på overflater henger sammen med sluk og membran/vannrett sjikt, som må fornyes samtidig ved en eventuell oppgradering.

Overflater - Bad - 2. etasje

TG 2

Fliser på gulv og vegg. Trepanel i himlingen.

Vurderte forhold: Overflater kontrollert med tanke på forhold som kan indikere fuktskade og egnethet ved vindu/dør i våtsone. Banketest etter bom (hulrom under flis) er utført som stikkprøver - ikke alle fliser. Fall til sluk og høydeforskjell topp mellom overkant gulv/topp slukrist er målt med linjelaser. Fall er målt ved stikkprøver - flater partier kan forekomme uten å bli avdekket.

Avvik:

- Det er registrert sprekker i enkelte fliser. Sprekker er normalt kosmetiske, men kan indikere bevegelser i underlaget. Om årsaken skyldes fukt eller bygningsbevegelser, er usikker. Overvåk overflaten for nye sprekker eller endringer.
- Konstruksjonen har passert halvparten av forventet levetid og har bruksslitasje. Alder og bruksslitasje kan øke behov for vedlikehold og tiltak.
- Det er skruerull i veggen som ikke er tettet. Åpne hull kan trekke inn vann og skade veggen. Hullene bør tettes forsvarlig.

Sluk og tettesjikt/membran - Bad - 2. etasje

TG 2

Sluket er i plast. Membran kan ikke konstateres visuelt.

Det er kun hjelpesluket som er besiktiget. Sluket under dusjkabinettet er ikke besiktiget.

Vurderte forhold: Punktet er kontrollert med tanke på utførelse, materialvalg, klemring/mansjett, rensemulighet, alder (opplyst av selger) og tegn på utettheter/skadelig fukt.

Membran/tettesjikt: Membranens oppgave er å hindre vann i å trenge inn i underliggende konstruksjoner. Tilstedeværelse, utførelse og full tilstand av skjulte deler kan ikke kontrolleres ved vanlig visuell befarings.

Avvik:

- Det er vanskelig å undersøke detaljer i sluket under befarings på grunn av manglende rens.
- Sluket under dusjkabinettet er vanskelig å komme til for rengjøring. Hvis sluket tetter seg kan drenering av vann begrenses, noe som potensielt kan føre til skader.
- Membranen kan ikke konstateres visuelt, og det foreligger ikke dokumentasjon som etter vurderingskriterier i NS3600 gir TG 2.
- Membranen har oversteget normal brukstid, og slitasje må påregnes. Når membranen eldes, svekkes den gradvis og kan utvikle mindre utettheter som slipper fukt ned i konstruksjonen. Hvor raskt dette skjer avhenger av kvalitet, utførelse og bruk, men regelmessig tilsyn er viktig. En full oppgradering med nytt tettesjikt må på grunn av alderen påregnes innen nær fremtid.

Sanitærutstyr - Bad - 2. etasje

TG 2

Innredning: Skap med profilerte fronter.

Sanitærutstyr: Servant, gulvstående klosett og dusjkabinett.

Vurderte forhold: Sanitærutstyr er kontrollert med tanke på riss, sprekker, svelling, skjolder, avdryppmerker og lekkasjesikring av sistene. Avløp og vannrør er vurdert ut fra en enkel test avrenning og vanntrykk ved åpen kran og alder.

Avvik:

- Armaturer har passert halvparten av forventet levetid. Eldre utstyr får gradvis mer slitasje og kan over tid få feil som krever utskifting eller reparasjoner.
- Det er registrert svelling i baderomsinnredningen. Svelling er et vanlig tegn på fuktpåkjenning.

Avtrekk - Bad - 2. etasje

Avtrekk: Mekanisk avtrekk.

Tilluft: Luftespalte med lufttilførsel under dør.

Punktet vurderes som en helhet under punktet "ventilasjon" lengre ned i rapporten.

Kontroll i tilliggende konstruksjoner - Bad - 2. etasje

TG 0

Vurderte forhold: Det er undersøkt om våtrommet kan ha en fuktskade gjennom hulltakning på utsiden av badet. Fuktmåler med piggelektrode er benyttet i veggkonstruksjonen, og det er gjort en visuell inspeksjon nær hullet. Målemetoden må ansees som en stikkprøvekontroll, og gir ingen garanti for andre deler av konstruksjonen. Resultatet påvirkes av valg av målested, dybde, tidligere bruk av rommet og oppbygning.

Måleresultat: Under 6 vektprosent.

Tilstandsgrad 0 er satt, da målingen og inspeksjonen i ved hullet ikke avdekket fuktskader.

Om rommet - Vaskerom - 1. etasje

Vaskerommet er ifølge eier fra byggeåret.

Rommet har nådd en alder der konstruksjonene svekkes som følge av naturlig aldring og bruk. Dette øker risikoen for fuktproblematikk, og jevnlig overvåking anbefales. En totaloppussing med nytt vannnett sjikt må påregnes innen nær fremtid.

Tilstanden på overflater henger sammen med sluk og membran/vannnett sjikt, som må fornyes samtidig ved en eventuell oppgradering.

Overflater - Vaskerom - 1. etasje

TG 2

Fliser på gulv og vegg. Trepanel i himlingen.

Vurderte forhold: Overflater kontrollert med tanke på forhold som kan indikere fuktskade og egnethet ved vindu/dør i våtsone. Banketest etter bom (hulrom under flis) er utført som stikkprøver - ikke alle fliser. Fall til sluk og høydeforskjell topp mellom overkant gulv/topp slukrist er målt med linjelaser. Fall er målt ved stikkprøver - flatere partier kan forekomme uten å bli avdekket.

Avvik:

- Fallet er under 1:100 på deler av rommet. Når fallet er under 1:100, utløser teknisk forskrift krav om membranoppkant på minimum 15 mm over ferdig gulv/topp flis i døråpningen. Det er ingen slik membranoppkant her. Dette gir økt mulighet for vannskade nær døråpningen dersom området utsettes for vann.
- Høydeforskjell mellom topp slukrist og overkant gulv ved døren er lavere enn 25 mm. Dette gjør at nærliggende konstruksjoner er mer utsatt for vannskade, hvis en lekkasje skulle oppstått.
- Konstruksjonen har passert halvparten av forventet levetid og har bruksslitasje. Alder og bruksslitasje kan øke behov for vedlikehold og tiltak.

Sluk og tettesjikt/membran - Vaskerom - 1. etasje

TG 2

Sluket er i plast. Membran kan ikke konstateres visuelt.

Vurderte forhold: Punktet er kontrollert med tanke på utførelse, materialvalg, klemring/mansjett, rensemulighet, alder (opplyst av selger) og tegn på utettheter/skadelig fukt.

Membran/tettesjikt: Membranens oppgave er å hindre vann i å trenge inn i underliggende konstruksjoner. Tilstedeværelse, utførelse og full tilstand av skjulte deler kan ikke kontrolleres ved vanlig visuell befaring.

Avvik:

- Membranen kan ikke konstateres visuelt, og det foreligger ikke dokumentasjon som etter vurderingskriterier i NS3600 gir TG 2.
- Membranen har oversteget normal brukstid, og slitasje må påregnes. Når membranen eldes, svekkes den gradvis og kan utvikle mindre utettheter som slipper fukt ned i konstruksjonen. Hvor raskt dette skjer avhenger av kvalitet, utførelse og bruk, men regelmessig tilsyn er viktig. En full oppgradering med nytt tettesjikt må på grunn av alderen påregnes innen nær fremtid.
- Det er vanskelig å undersøke detaljer i sluket under befaringen på grunn av manglende rens.

Sanitærutstyr - Vaskerom - 1. etasje

TG 2

Sanitærutstyr: Servant, gulvstående klosett, utslagsvask i rustfritt stål og opplegg for vaskemaskin.

Vurderte forhold: Sanitærutstyr er kontrollert med tanke på riss, sprekker, svelling, skjolder, avdryppmerker og lekkasjesikring av systeme. Avløp og vannrør er vurdert ut fra en enkel test avrenning og vanntrykk ved åpen kran og alder.

Avvik:

- Armaturer har passert halvparten av forventet levetid. Eldre utstyr får gradvis mer slitasje og kan over tid få feil som krever utskifting eller reparasjoner.

Avtrekk - Vaskerom - 1. etasje

Avtrekk: Mekanisk avtrekk.

Tilluft: Luftespalte med lufttilførsel under dør.

Punktet vurderes som en helhet under punktet "ventilasjon" lengre ned i rapporten.

Kontroll i tilliggende konstruksjoner - Vaskerom - 1. etasje

TG 0

Vurderte forhold: Det er undersøkt om våtrommet kan ha en fuktskade gjennom hulltakning på utsiden av badet. Fuktmåler med piggelektrode er benyttet i veggkonstruksjonen, og det er gjort en visuell inspeksjon nær hullet. Målemetoden må ansees som en stikkprøvekontroll, og gir ingen garanti for andre deler av konstruksjonen. Resultatet påvirkes av valg av målested, dybde, tidligere bruk av rommet og oppbygning.

Måleresultat: Under 6 vektprosent.

Tilstandsgrad 0 er satt, da målingen og inspeksjonen i ved hullet ikke avdekket fuktskader.

Innvendig

Gulv, avløp og vannrør i kjøkken

TG 1

Gulvoverflater består av laminatgulv.

Avløpsrør i plast.

Vannrør i plast.

Vurderte forhold: Synlige overflater på gulv er vurdert med tanke på skader, fuktskjolder og knirk i gulv. Det er foretatt overflatemåling med fuktindikator nær vanninnstallasjoner, utført ved stikkprøver. Avløp og vannrør er enkelt testet ved åpen kran (avrenning og trykk). Innredning og hvitevarer er ikke kontrollert. Egne undersøkelser av slitasje og funksjon av innredningen anbefales før kjøp.

Vannledninger

TG 2

Hovedstoppekranen er lokalisert og enkelt funksjonstestet.

Innvendige vannledninger er av plast (rør-i-rør).

Hovedstoppekran: Montert i vaskerom.

Lekkasjesikring: Nei.

Vurderte forhold: Synlige vannrør er kontrollert med tanke på materiale, sammenkoblinger, kondens-/termisk isolasjon og hovedstoppekran. Ved rør-i-rør-system er fordelerskap og avledning av lekkasjevann til sluk kontrollert. Skjulte rør er vurdert ut fra opplyst alder på anlegget. Undertegnede har ikke spisskompetanse på området - for en mer teknisk kontroll må en fagspesialist engasjeres.

Avvik:

- Kursene for rør-i-rør er ikke merket. Rørene skal være enkle å skifte ut, og bør derfor merkes.
- Vannfordelerskapet er ikke tett. Dette betyr at dersom en lekkasje skulle oppstått fra rørene eller fordelerstokken, er tilstøtende vegg/konstruksjoner utsatt for vann som kan føre til skader.
- Tettemuffer mangler på rør-i-rør i kjøkkenet. Tettemuffen skal tette rundt innerøret der det kommer ut av ytterøret, slik at lekkasjevann ledes trygt tilbake i ytterøret til fordelerskap eller sluk. Uten denne pakningen kan eventuelle lekkasjer i stedet renne ut mellom rørene og skade kjøkkengulvet.
- Vannledningene har passert halvparten av forventet levetid. Eldre rør har økt risiko for lekkasjer, men hvor lenge de holder videre avhenger av kvalitet, vanntrykk og bruk. Utskiftning må derfor påregnes på sikt, uten at det kan angis en presis dato.

Avløpsrør

TG 1

Synlige avløpsrør er i plast.

Vurderte forhold: Synlige avløpsrør er kontrollert med tanke på materiale, stakeluker, lufting og synlige sammenkoblinger.

Avløpskapasitet er vurdert ved enkel funksjonstest av avrenning på sanitærutstyr. Eventuell lukt fra avløpssystemet er vurdert. Skjulte rør er vurdert ut fra opplyst alder på anlegget. Undertegnede har ikke spisskompetanse på området - for en mer teknisk kontroll må en fagspesialist engasjeres.

Ventilasjon

TG 3

Mekanisk avtrekk fra bad og vaskerom. Lufttilførsel via friskluftsentiliter og spalteventiliter i vinduer.

Spørsmål til eier:

- Når var anlegget nytt, og er det eventuelt fornyet? Anlegget er fra byggeåret.
- Når det sist ble inspisert eller rengjort? Det ble utført en kontroll av ventilasjonsaggregatet på vårparten i 2025, for utskifting av aggregatet.

Vurderte forhold: Ventilasjonen er vurdert med hensyn til ventilasjonstype, samt om rommene har mulighet for tilluft og avtrekk og om dette generelt kan gi tilfredsstillende luftveksling. Det er ikke utført faktiske luftmengdemålinger eller tekniske vurderinger utover dette.

Avvik:

- Kjøkkenet har ikke avtrekk. Fravær av vifte reduserer fjerning av matos og fuktig luft.
- Ventilasjonsanlegget er defekt. Manglende drift gir utilstrekkelig luftutskifting. Forholdet må utbedres innen nær fremtid.

Kostnadsestimat for utbedring:

20 000 – 100 000 kr

Kostnader i forbindelse med utbedring av ventilasjonen i boligen må påberegnes.

Kostnadsestimatet er et sjablonmessig anslag og må ikke forveksles med et tilbud. Faktiske kostnader kan variere.

Varmtvannstank

TG 2

Varmtvannsbereider, med en kapasitet på ca. 194 liter, produsert i 2001.

Vurderte forhold: Berederen er kontrollert med tanke på avdrypp, fuktskjolder, plassering, lekkasjesikring, fundamentering og synlige tegn på brunsvidd strømtilførsel. Undertegnede har ikke spisskompetanse på området. For en fullstendig teknisk vurdering anbefales kontroll av kvalifisert fagperson.

Avvik:

- Berederen har passert forventet levetid. Eldre beredere har økt mulighet for lekkasje, redusert kapasitet og høyere energibruk. Utskiftning må påregnes innen nær fremtid.

Andre innvendige forhold

TG 2

Enkelte avslutninger i boligen er ikke ferdigstilt.

Det mangler gulv-, tak- og enkelte hjørnelister flere steder.

Det mangler et panelbord i trappeløpet.

Det er observert en del malingsssøl på gulvet i 2. etasje.

Det er noen sprukne fliser og bomlyd i flis i entréen.

Avvik:

- Det er registrert bom i fliser (hulrom mellom flis og fliselim). Dette kan skyldes flere årsaker, for eksempel manglende vedheft til underlaget, bevegelser i underlaget, temperaturendringer eller fuktbelastninger. Hulrom bak flisene gir økt mulighet for sprekker og løse fliser over tid.

Elektrisk anlegg

Sikringer av automatsikringer.

Vurderte forhold: Vurderingen av det elektriske anlegget er begrenset til de spørsmål og undersøkelser som følger av forskrift til avhendingslova § 2-18, uten fastsetting av tilstandsgrad. Det presiseres at undertegnede har ikke elektrofaglig kompetanse.

Spørsmål til eier (EI-tilsyn):

- Har det lokale el-tilsynet gjennomført tilsyn: Nei

Ettersom det ikke foreligger el-tilsynsrapport innen de siste fem årene, er det utført en forenklet kontroll av det elektriske anlegget begrenset til punktene i forskrift til avhendingslova (Tryggere bolighandel) § 2-18, uten fastsetting av tilstandsgrad. Kontrollen er begrenset til spørsmål til eier og en enkel visuell kontroll etter:

- a. om plugg på varmtvannsbereder er brunsvidd (gjelder eventuell bereder internt i boligen)
- b. tegn på termiske skader på kabler, brytere, downlights, stikkontakter og elektrisk utstyr, og sjekke at kabler er tilstrekkelig festet
- c. tegn på at kabelinnføringer og hull i inntak og sikringsskap ikke er tette, så langt dette er mulig uten å fjerne kapslinger.

Kontrollen kan ikke sammenlignes med en faglig el-kontroll, og det presiseres at undertegnede ikke har elektrofaglig kompetanse. Elektriske installasjoner er i dag strengt regulert med tekniske krav til installasjonene og kompetansekrav til de som skal utføre arbeidet. Det er bare fagfolk som har de nødvendige kvalifikasjonene som kan utføre el-kontroll. For å kartlegge anleggets tilstand, bør det gjøres en utvidet el-kontroll av en fagkyndig.

Spørsmål til eier (om anlegget):

- Når ble det elektriske anlegget installert eller siste gang totalt rehabilitert: Anlegget er fra byggeåret
- Løses sikringene ofte ut: Nei
- Har det vært brann, branntilløp eller varmgang i anlegget: Ja
- Finnes det kursfortegnelse, og er antallet sikringer i samsvar med denne: Ja
- Er det elektriske anlegget montert eller endret etter 1999: Ja
- Foreligger samsvarserklæring: Nei

Det er opplyst om følgende arbeider som mangler samsvarserklæring: Installasjon av nyanlegg.

Arbeider utført etter 1999 skal dokumenteres med samsvarserklæring og overleveres til eier. Når slik dokumentasjon mangler, kan det ikke bekreftes at arbeidene er utført i henhold til gjeldende krav. Dette innebærer at det ikke er sikkerhet for at arbeidene er utført av kvalifiserte personell, og det øker muligheten for feil eller mangler på anlegget, slik som brann- eller støtfare. Anlegget bør kontrolleres av en kvalifisert elektrofaglig person, etter Nek 405-2-3 eller tilsvarende.

Samlet vurdering av det elektriske anleggets alder, generelle tilstand og risiko for liv, helse og materielle skader. Bør det elektriske anlegget ha utvidet el-kontroll (NEK 405-2-3 eller tilsvarende): Ja

Det er observert noen mørke merker rundt ringetrafoen i sikringsskapet.

Eier informerer at innmat i sikringsskapet er byttet etter byggeår. Usikker på tidspunkt.

På bakgrunn av merker rundt ringetrafoen og manglende samsvarserklæring bør det gjennomføres en utvidet el-kontroll av kvalifisert elektrofaglig personell etter NEK 405-2-3 eller tilsvarende, for å kartlegge anleggets faktiske tilstand og avklare eventuelt behov for tiltak. Feil eller mangler på det elektriske anlegget kan medføre økt mulighet for brann- og støtfare.

Generell beskrivelse

Generell beskrivelse av boligen

Konstruksjonsoppbygning

- Yttervegger i bindingsverkkonstruksjon, kledd utvendig med malt panel.
- Etasjeskiller i trekonstruksjon.
- Grunnmur i betong.
- Yttertak i trekonstruksjon.

Oppvarmingssystem

- Varmekabler i entré, vaskerom og badet i 2. etasje.
- Elektriske panelovner for øvrig.

- Pipen er ikke tilkoblet ildsted og er ikke undersøkt eller vurdert i denne rapporten. For vurderinger av disse, anbefales utført av kvalifisert fagperson, i samråd med brann- og feiervesen eller annen offentlig godkjenningmyndighet.

Innvendige overflater

Det er lagt merke til skjevheter i gulvene, uten at det er utført konkrete målinger av disse. Skjevheter i eldre bygg er ikke uvanlig, men kan gi inntrykk av ujevnt og skjevt gulv, påvirke møblering og kreve avretting før enkelte gulvoverflater legges. Dersom planhet er viktig, bør dette vurderes nøye på visning. Ved planlagt oppussing som krever avretting, anbefales det å innhente vurdering fra fagperson om omfang og eventuelle kostnader.

- Gulv: Laminat, parkett og fliser.
- Vegger: Malte plater, samt tapetserte overflater.
- Himling: Trepanel.
- Himlingshøyden er målt til ca. 2,38 meter i stuen.

Enkelte overflater har en del slitasje enkelte steder, som kan kreve tiltak ved eventuell utbedring. Vurder dette under visning.

Innvendige overflater, utover det som eventuelt er særskilt beskrevet og vurdert i rapporten, er ikke tilstandsvurdert. Vurdering av slike overflater eller måling av eventuelle skjevheter i gulv, vegger eller himlinger inngår ikke i oppdraget eller forskrift til avhendingslova. Slitasje og skjevheter kan forekomme uten å være omtalt. Tilstand og bruksslitasje er subjektivt – gjør egne vurderinger av slike forhold på visning.

Kjøkkeninnredning

Alder på innredning: Ifølge eier fra 2021.

Kjøkkeninnredning med glatte fronter. Benkeplate i laminat.

Integrerte hvitevarer: Platetopp. Stekeovn. Oppvaskmaskin. Kjøleskap med fryser.

Innredninger er kun enkelt beskrevet, ikke tilstandsvurdert. Undersøk slitasje og funksjon under visning.

Dokumentasjon på håndverkstjenester

Håndverkstjenester siste fem år

Spørsmål til selger: Er det utført håndverkstjenester på boligen siste fem årene?

Nei

Lovlighetsmangler

Dette punktet gjelder åpenbare ulovligheter, for eksempel ulovlige bruksendringer.

Byggetegninger

Kontroll av samsvaret mellom faktisk bruk og byggetillatelsen i byggetegninger inngår ikke som en del av dette oppdraget, og er ikke undersøkt. Eventuelle avvik fra godkjente tegninger eller ulovlige tiltak er derfor ikke vurdert i denne rapporten.

Forhold som åpenbart kan medføre fare for helse, miljø og sikkerhet

Dette punktet gjelder lett synlige forhold ved boligen som åpenbart kan påvirke helse, miljø og sikkerhet, og som er avdekket av den bygningssakkyndige ved befaringen. Dette omfatter at boligen ikke fremstår som oppdelt i brannceller, manglende rømningsvei eller andre forhold som åpenbart kan påvirke helse, miljø og sikkerhet.

Vurderingen er gjort etter kravene i byggteknisk forskrift på befaringstidspunktet. Grensen for hva som anses som åpenbart er høy, og det utføres ikke særskilte undersøkelser for å avdekke slike forhold utover det som følger av forskrift om tryggere bolighandel. Skjulte feil omfattes ikke.

Åpenbar fare for helse, miljø og sikkerhet

Rekkverk og håndløper

- I samsvar med gjeldende forskrifter skal rekkverket på verandaen i dette tilfellet ha en minimumshøyde på 1,0 meter.
- Det mangler håndløper på veggen i trappen. Manglende håndløper gir lavere personsikkerhet.

Branntekniske forhold

Brannslukningsapparatet har oversteget forventet levetid og bør skiftes ut eller gjennomgå service. Konsekvensen av et utgått brannslukningsapparat er at det kan svikte under brann.

Ifølge eier blir dette byttet før salg.

Radon

- Det foreligger ikke dokumentasjon på radonmålinger. Radon er en usynlig, luktfri og radioaktiv gass som dannes naturlig når radium i jorden brytes ned og som kan utgjøre helsefare. For mer om radon, se: <https://dsa.no/radon/helserisiko>

Aktsomhetsgrad:

På nettsiden til Norges Geotekniske Undersøkelse (NGU) kategoriseres aktsomhetsgradene i fire nivåer: Usikker, moderat til lav, høy og særlig høy. For mer informasjon om aktsomhetsgraden i boligens område, se: <http://geo.ngu.no/kart/radon/>.

For mer informasjon om radonmåling, se: <https://dsa.no/radon/slik-maler-du-radon>

Arealer

Totalt areal

Totalt BRA	BRA-i	BRA-e	BRA-b	TBA
150 m ²	145 m ²	5 m ²	0 m ²	34 m ²

BRA-i (Internt bruksareal): Arealet av boenheten innenfor omsluttende vegger.

BRA-e (Eksternt bruksareal): Arealer knyttet til boenheten, som ligger utenfor selve boenheten og har tilgang enten fra utsiden eller fellesarealer, som for eksempel eksterne boder. Veggarealet mellom BRA-i og BRA-e blir inkludert i BRA-e dersom disse ligger vegg-i-vegg.

BRA-b (Innglasset balkong): Arealer av innglassede balkonger, altaner eller verandaer. Veggarealet mot annet bruksareal tas med i arealberegningen.

TBA (Terrasse- og balkongareal): Arealer av åpne balkonger, terrasser, altaner og verandaer, målt på innsiden av rekkverk, brystning, parapet, skillevegg eller lignende avgrensning av arealet. I tilfeller uten ytre begrensninger måles arealet ved fotavtrykket.

Totalt BRA: Summen av BRA-i, BRA-e og BRA-b.

Tomannsbolig (Byggeår: 2002)

Etasje	BRA-i	BRA-e	BRA-b	Totalt BRA	TBA
1. etasje	72 m ²	5 m ²	-	77 m ²	25 m ²
2. etasje	73 m ²	-	-	73 m ²	9 m ²
Sum Tomannsbolig	145 m ²	5 m ²	-	150 m ²	34 m ²

Romfordeling

1. etasje :

BRA-i: Bod 2, Stue, Entré, Kjøkken, Vaskerom

BRA-e: Bod

2. etasje:

BRA-i: Stue, Soverom 3, Soverom 2, Soverom 1, Bad

Kommentar til arealberegning

Oppmålingen er fysisk utført med en håndholdt avstandsmåler som har nøyaktighet på +/- 1 mm.

Rommene betegnes slik de fremstår og blir benyttet som under befaringen, selv om de i enkelte tilfeller kan avvike fra godkjente byggetegninger og gjeldende byggeregler. Angivelsen av rom for varig opphold i rapporten innebærer ikke nødvendigvis at rommet er, eller kan bli, godkjent for varig opphold i samsvar med dagens forskriftskrav.

Arealmålingen og romfordelingen er ikke kontrollert opp mot godkjente plantegninger.

Oppdragsinformasjon

Eiendom

Adresse: Hasselveien 2A, 1911 Flateby

Matrikkel: 3220-7/259/0/1

Eierform: Selveier

Hjemmelshaver: Tom Sevaldsen og Mai-Britt Taskerud Sevaldsen

Kunde

Navn: Tom Sevaldsen, Mai-Britt Taskerud Sevaldsen

Befaring

Dato: 13.01.2026

Tilstede ved befaring:

- Tom Sevaldsen, Mai-Britt Taskerud Sevaldsen (Kunde)
- Martin Schwabe Hoem (Sakkyndig)

Rapporten er gyldig i ett år fra befaringdatoen, eller frem til en ny kjøper blir bundet til å kjøpe eiendommen, avhengig av hva som inntreffer først. Mer om dette under forutsetninger for rapporten.

Kilder for oppdraget

Ved mindre annet er angitt i rapporten, er eiendomsinformasjon og byggeår hentet fra Norges Eiendommer. Eventuelle opplysninger om tilknyttede arealer, fellesarealer, oppgraderinger, oppvarmingsløsninger, årstall og øvrige forhold er basert på informasjon fra selger eller selgers representant.

Selgers egenerklæring er ikke fremvist. Det kan dermed foreligge eierrelaterte opplysninger som ikke er gjort kjent for undertegnede.

Rapportdato

Rapportdato: 14.01.2026

Om oss

Boligkontroll AS

Org.nr: 932 153 688



Vi er en uavhengig bedrift som tilbyr tilstandsvurderinger ved eierskifte.

Norske Boligrapporter er et fellesskap av bygningssakkyndige som utfører vurderinger av boliger.

Undertegnede er bygningsteknisk fagskoleingeniør og medlem i NITO.

For mer info, se www.norskeboligrapporter.no.

Sakkyndig

Martin Schwabe Hoem

Fagskoleingeniør

Telefon: 99512443

E-post: post@boligkontrollas.no

Medlemskap



Selgers egenerklæring

Egenerklæringen er boligselgers egen beskrivelse av tilstanden til boligen. Her kan du finne viktige opplysninger som kjøper bør vite om før du bestemmer deg for et eventuelt kjøp. Har du spørsmål til egenerklæringen kan du snakke med megleren som står for salget.

Utfylt dato
16. jan. 2026

Oppdragsnummer
60-0001/26

Om eierskapet

Gateadresse til salgsobjekt Hasselveien 2A, 1911 FLATEBY	Meglerfirma Nordvik Lillestrøm
Selgere Tom Sevaldsen, Mai-Britt Taskerud Sevaldsen	
Når ble boligen overtatt av nåværende eier(e)? 10. april 2002	Selges eiendommen på vegne av noen andre? Nei
Selges eiendommen som et dødsbo? Nei	Har du kjennskap til eiendommen? Ja
Har du brukt eller vedlikeholdt boligen siste 12 måneder? Ja	
Er boligen forsikret med hus- eller annen bygningsforsikring? Ja Polisenummer: 36121513 Forsikret i: Lo favør	

Utført arbeid

1. Vet du om det har det blitt utført arbeid på bad/våtrom, enten i din eller tidligere eiertid?

Nei

Eventuell kommentar: Byttet dusjkabinett

2. Vet du om det er gjort endringer eller reparasjoner på tak, fasade, pipe/ildsted, terrasse, garasje, bod eller lignende, enten i din eller tidligere eiertid?

Nei

3. Vet du om det er gjort arbeid med drenering, enten i din eller tidligere eiertid?

Nei

4. Vet du om det er gjort arbeid på det elektriske anlegget, enten i din eller tidligere eiertid?

Nei

Eventuell kommentar: Fått ny sikringboks

5. Vet du om det er gjort arbeid på vann og avløp, enten i din eller tidligere eiertid?

Nei

6. Vet du om boligen eller eiendommen har blitt endret eller bygget ut etter opprinnelig byggeår, enten av deg eller tidligere eiere, herunder bruksendringer kjeller/loft etc.?

Nei

7. Vet du om eiendommen har privat vannforsyning, septik, pumpekum, avløpskvern eller liknende?

Nei

8. Vet du om det har vært utført kontroll av installasjoner for eksempel oljetank/sentralfyr/ventilasjon?

Nei

9. Vet du om det er gjort arbeid på eiendommen som ikke er nevnt i de andre spørsmålene?

Nei

10. Vet du om det er gjort radonmåling på eiendommen, enten i din eller tidligere eiertid?

Nei

Feil og mangler

11. Vet du om det er eller har vært feil ved bad/vaskerommet, f.eks sprekker, lekkasje, råte, lukt eller soppkader?

Nei

12. Vet du om det er eller har vært problemer med mur/pipe/ilsted, for eksempel dårlig trekk, sprekker, pålegg, fyringsforbud eller liknende?

Nei

13. Vet du om det er eller har vært feil med dreneringen? Eller om det er eller har vært fukt, sopp eller råteskader i underetasjen, kjeller eller krypkjeller? (herunder også sameiet/borettslagets fellesarealer)

Nei

14. Vet du om det er feil/utettheter i tak, terrasser/fasade/vinduer/garasje, og/eller er det synlige skader?

Nei

15. Vet du om det er eller har vært feil med det elektriske anlegget?

Nei

16. Vet du om det er eller har vært sprekker i mur/skjeve gulv/setningsskader eller liknende?

Nei

17. Vet du om det er eller har vært feil på vann/avløp herunder rørbrudd, tilbakeslag, tett sluk eller liknende?

Nei

18. Vet du om det er, eller har vært, insekter eller skadedyr i boligen, eller i tilhørende bygninger? For eksempel skjeggkre, maur, biller, mus, rotter eller lignende.

Nei

19. Vet du om det er eller har vært feil ved installasjoner slik som radiator, sentralfyr, varmepumpe, balansert ventilasjonsanlegg eller liknende?

Nei

20. Vet du om det er eller har vært feil på tilbehøret som følger med eiendommen?

Ja

Beskriv: Vifte på kjøkkenet er defekt. Koster rundt 29.000 for en ny. Dette vil stå i visningen. Også at det er mugg/fuktskader på undertaket i loftet pga manglende luft/ventilasjon. Dette vil dem også skrive i rapporten

Offentlige og private forhold

21. Selges boligen med utleiedel/leilighet eller hybel?

Nei

22. Vet du om det foreligger skaderapporter eller tilstandsvurderinger etc. om boligen?

Ja

Oppgi type rapport og årstall: Boligkontroll tilstandsrapport 2026

23. Vet du om det er utført tidligere arealoppmålinger av boligen, eller om boligens areal er oppgitt i dokumenter som salgsoppgave, takstrappport, tilstandsrapport, byggesøknad eller lignende?

Ja

Hvilket dokument og når er målingen foretatt? 2026, januar i forbindelse med tilstandsrapport.

24. Vet du om det mangler brukstillatelser eller ferdigattester ved boligen?

Nei

25. Vet du om det er forslag eller vedtatte reguleringsplaner/andre planer, nabovarsler/byggegodkjenninger /byggeplaner eller andre offentlige vedtak som kan medføre endringer i bruken av eiendommen eller eiendommens omgivelser/naboer?

Nei

26. Vet du om det er påbud/heftelser/krav/manglende tillatelser ved eiendommen?

Nei

27. Vet du om det er forhold i nabolaget som medfører plager eller sjenanse som det kan være relevant for kjøper å vite om?

Nei

28. Vet du om sameiet/borettslaget/selskapet eller du selv er innblandet i uenigheter eller konflikter rundt eiendommen?

Nei

29. Vet du om andre forhold av betydning for kjøper å vite om; for eksempel flom-, ras- og skredfare, grunnforhold, tinglyste forhold, private avtaler og liknende?

Nei

30. Vet du om det finnes planer, vedtak eller forslag til vedtak som kan øke husleien/festeavgiften /fellesutgiftene/fellesgjelden?

Nei

31. Vet du om det er nedgravd oljetank på eiendommen?

Nei

32. Vet du om det er noe annet ved eiendommen som det kan være viktig for kjøperen å vite om?

Nei

Boligen selges med boligselgerforsikring

Selger har kjøpt boligselgerforsikring.

Hvis det oppdages feil eller mangler som ikke er beskrevet i tilstandsrapporten, prospektet eller selgers egenerklæring, kan kjøper melde en reklamasjon.

Vi anbefaler at du reklamerer umiddelbart, men senest 2 måneder etter at feil eller mangler oppdages. Det er avhendingsloven som regulerer hva som er en mangel.

Før du melder om feil eller mangler, anbefaler vi deg å lese mer her: <https://www.storebrand.no/privat/forsikring/meld-skade/hus-hytte-og-innbo/boligselgerforsikring>

Hvis du som boligkjøper har tegnet boligkjøperforsikring, må du først kontakte ditt eget forsikringsselskap.

Oppdragsnummer: 60-0001/26



ENEBAKK KOMMUNE

Natur, areal og byggesak

3-T-bygg AS
Lyngveien 14
1911 Flateby

Deres ref.:	Vår saksbehandler / tlf:	Arkivkode:	Dato:
	Cecilie Aali Hornstuen / 64 99 20 00	7/259	23.07.2008

FERDIGATTEST ETTER PBL. § 99

Det vises til delegert behandling i sak D 202/00, D 225/00 og D227/00

<i>Tiltaket gjelder:</i>	5 tomannsboliger		
<i>Matrikkel:</i>	<i>Gnr.:</i> 7 <i>Snr.:</i> 259	<i>Fnr.:</i>	<i>Snr.:</i>
<i>Eiendommens adresse:</i>	Hasselveien 2a – 10b - 1911		
<i>Tiltakshaver:</i>	Flateby Eiendom		
<i>Ansvarlig søker:</i>	3-T-bygg AS		

Den kontrollansvarlige for utførelsen har sørget for sluttkontroll og avsluttende gjennomgang av kontrolldokumentasjon for det ferdige arbeidet. Gjennom dette har den kontrollansvarlige bekreftet ovenfor kommunen at kontroll er foretatt med tilfredsstillende resultat i samsvar med tillatelser og krav gitt i eller i medhold av plan- og bygningsloven.

Bygningen eller deler av den må ikke tas i bruk til annet formål enn det tillatelsen fastsetter (jfr. pbl. § 93). Bruksendring krever særlig tillatelse (jfr. pbl. § 93).

Med vennlig hilsen

Thorleif Sjølie
kommunalsjef

Cecilie Aali Hornstuen
avdelingsingeniør

Postadresse:
Prestegårdsv 4
1912 Enebakk

Besøksadresse:
Prestegårdsv 4
1912 Enebakk

Organisasjonsnr.: 964 949 581
Internett: www.enebakk.kommune.no
E-post: postmottak@enebakk.kommune.no

Telefon: 64 99 20 00
Telefaks: 64 99 20 09



Enebakk kommune

Adresse: Prestegårdsveien 4, 1912 ENEBAKK

Telefon: 64 99 20 00

Utskriftsdato: 05.01.2026

Planopplysninger

EM §6-7 Oppdragstakerens undersøkelses- og opplysningsplikt

Kilde: Enebakk kommune

Kommunenr.	3220	Gårdsnr.	7	Bruksnr.	259	Festenr.		Seksjonsnr.	1
Adresse	Hasselveien 2A, 1911 FLATEBY								

Opplysningene omfatter gjeldende planer og pågående planarbeid for eiendommen. Nærmere opplysninger om den enkelte plan med dokumenter, mindre endringer, etc finnes på internett, se lenker under. Oppgitte delarealer viser planinformasjon på eiendommen.

Det tas forbehold om riktigheten eller fullstendigheten av opplysningene i dette dokumentet. Det kan ikke rettes krav som følge av at disse opplysningene benyttes som grunnlag for beslutninger.

Plantyper med treff

- Kommuneplaner
- Reguleringsplaner

- Kommuneplaner under arbeid

Plantyper uten treff

- Kommunedelplaner
- Reguleringsplaner under bakken
- Reguleringsplaner under arbeid
- Reguleringsplaner under arbeid i nærheten
- Bebyggelsesplaner over bakken
- Midlertidige forbud

- Kommunedelplaner under arbeid
- Reguleringsplaner over bakken
- Reguleringsplaner bunn
- Bebyggelsesplaner
- Bebyggelsesplaner under bakken

Kommuneplaner

Besøk kommunens hjemmeside for mer informasjon.

Id	20151000
Navn	KOMMUNEPLANENS AREALDEL 2015-2027
Plantype	Kommuneplanens arealdel
Status	Endelig vedtatt arealplan
Ikrafttredelse	07.09.2015
Bestemmelser	- https://www.arealplaner.no/3220/dokumenter/11352/Bestemmelser%20etter%20mindre%20endring%202018.pdf
Delarealer	Delareal 4 279 m ² Arealbruk Boligbebyggelse,Nåværende Områdenavn BF1
	Delareal 4 279 m ² BestemmelseOmrådenavn Flateby KPBestemmelseHjemmel byggegrenser, utbyggingsvolum og funksjonskrav

Kommuneplaner under arbeid

Besøk kommunens hjemmeside for mer informasjon.

Id	20151000
Navn	KOMMUNEPLANENS AREALDEL 2015-2027
Status	Endelig vedtatt arealplan
Plantype	Kommuneplanens arealdel

Reguleringsplaner

Besøk kommunens hjemmeside for mer informasjon.

Id	364
Navn	LILLE HAUG FLATEBY III
Plantype	Eldre reguleringsplan
Status	Endelig vedtatt arealplan
Ikrafttredelse	29.04.1991

Bestemmelser - https://www.arealplaner.no/3220/dokumenter/690/0229364_bestemmelser1.pdf

Delarealer	Delareal	Formål
	11 m ²	Kjørevei
	49 m ²	Turvei
	8 m ²	Frittliggende småhusbebyggelse
		Felt navn B1
	5 m ²	Felles avkjørsel
	1 m ²	Felles lekeareal
	4 205 m ²	Konsentrert småhusbebyggelse
		Felt navn B2



Enebakk kommune

Kommuneplankart

Eiendom: 7/259/0/1
Adresse: Hasselveien 2A
Utskriftsdato: 05.01.2026
Målestokk: 1:2000



UTM-32

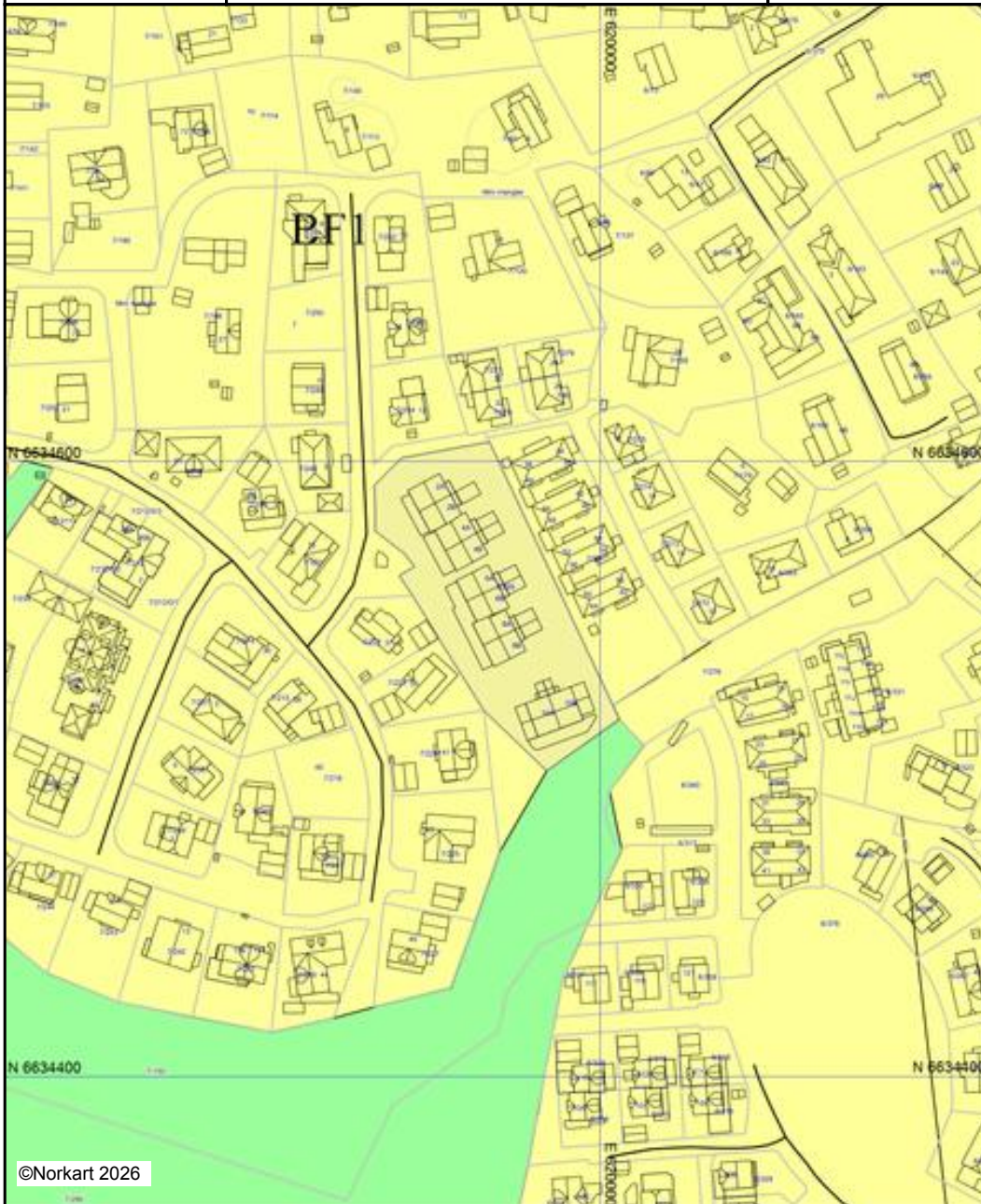

©Norkart 2026

Kartet er produsert fra kommunens beste digitale kartbaser for området og inneholder viktige opplysninger om eiendommen og området omkring. Presentasjonen av informasjon er i samsvar med nasjonal standard.
Kartet kan inneholde feil, mangler eller avvik i forhold til kravene i oppgitt standard.
Kartet kan ikke benyttes til andre formål enn det formålet det er utlevert til uten samtykke fra kommunen jf. lov om åndsverk.

Tegnforklaring

	Bestemmelseområde
	Bestemmelsegrense
	Boligbebyggelse - nåværende
	Boligbebyggelse - fremtidig
	Friomsråde - nåværende
<i>Felles for kommuneplan PBL 1985 og 2008</i>	
	Planområde
	Grense for arealformål
	Samleveg - fremtidig
	Samleveg - nåværende
	Gang-/sykkelveg - nåværende
	Gang-/sykkelveg - fremtidig
	Påskriftområdenavn



Enebakk kommune

Reguleringsplankart

Eiendom: 7/259/0/1
Adresse: Hasselveien 2A
Utskriftsdato: 05.01.2026
Målestokk: 1:1000



UTM-32



©Norkart 2026



Kartet er produsert fra kommunens beste digitale kartbaser for området og inneholder viktige opplysninger om eiendommen og området omkring. Presentasjonen av informasjon er i samsvar med nasjonal standard. Kartet kan inneholde feil, mangler eller avvik i forhold til kravene i oppgitt standard. Kartet kan ikke benyttes til andre formål enn det formålet det er utlevert til uten samtykke fra kommunen jf. lov om åndsverk.

Tegnforklaring







Reguleringsplan/Bebyggelsesplan PBL 1985

-  Frittliggende småhusbebyggelse
-  Konsentrert småhusbebyggelse
-  Område for offentlige bygninger (stat, fylkesk)
-  Kjøreveg
-  Annen veggrunn
-  Gang-/sykkelveg
-  Friområder
-  Turveg
-  Annet spesialområde
-  Felles avkjørsel
-  Felles lekeareal for barn
-  Felles grøntanlegg
-  Annet felles areal for flere eiendommer

Reguleringsplan PBL 2008

-  Friområde
-  Friluftsområde i sjø og vassdrag
-  Faresone - Flomfare

Felles for reguleringsplan PBL 1985 og 2008

-  Regulerings- og bebyggelsesplanområde
-  Planens begrensning
-  Formålsgrense
-  Faresonegrense
-  Regulert tomtgrense
-  Byggegrense
-  Bebyggelse som inngår i planen
-  Bebyggelse som forutsettes fjernet
-  Regulert senterlinje
-  Frisiktslinje
-  Regulert kant kjørebane
-  Påskrift feltnavn
-  Påskrift reguleringsformål/arealformål
-  Påskrift areal
-  Påskrift utnytting
-  Påskrift bredde
-  Påskrift plantilbehør
-  Regulerings- og bebyggelsesplan - påskrift

Vedtekter

10.07.2001

For Hasselveien 2-10 a b gnr.7 bnr. 239 seksj.nr.. 1 til 10

- 1 **Generelle bestemmelser**
Det skal sitte 2 medlemmer i styret.
- 2 **Felles kostnader**
Felleskostnader som forsikring, evt. Renovasjon og kommunale gebyrer, forretningsfører, kostnader med fellesarealer betales det i forhold til eierbrøk. Felleskostnader kan settes som et fast månedlig beløp bestemt av styret.
- 3 **Vedlikehold**
Utvendig vedlikehold og innvendig vedlikehold dekkes av den enkelte sameier.
- 4 **Felles gjesteparkering og veiareal**
Skal kun benyttes til gjeldende formål. Vedlikeholdet er felles ansvar.
- 5 **Avløpspumpe**
Enebakk kommune er eier av denne og står for nødvendig vedlikehold. Sammeiet gir full tilgang til denne.
- 6 **Forsikring**
Denne belastes i forhold til eierbrøk. Innboforsikring betales av den enkelte seksjonseier.
- 7 **Generalforsamling/årsmøte**
Avholdes medio januar hvert år. Denne velger styre med 2 representanter. Styreformann velges av generalforsamling. Stemmerett etter eierbrøk.

Flatebyg 10/7-01

sted og dato



Terje Taraldset
Styreformann



Mona Taraldset
Styremedlem

Velkommen til

Nordvik Lillestrøm

Nordvik Lillestrøm er eiendomsmegleren for deg som er mer opptatt av bolig enn andre, og som setter kunnskap, tillit og trygghet høyt når du skal selge eller kjøpe.

Vi kjenner Lillestrøm, Rælingen, Strømmen, Skjetten, Fetsund og Ullensaker godt, og vet hva boligkjøperne i disse områdene er opptatt av i valget av sitt nye hjem. Gjennom våre digitale løsninger skaper vi interessen du trenger for din bolig på helt nye måter, tilpasset de digitale mediene folk bruker i boligjakten.

Ta gjerne kontakt for en boligprat, be om en verdivurdering eller ta en titt på boligene vi har for salg.

Landstads gate 57, 2000 LILLESTRØM
lillestrom@nordvikbolig.no
482 86 852



Boligkjøperpakke - hus

Er du klar for å realisere boligdrømmen? Med vår unike Boligkjøperpakke får du den tryggheten du trenger når du kjøper ny bolig. I samarbeid med Storebrand og Help har vi skreddersydd forsikringspakker som dekker alle dine behov, slik at du kan nyte din nye bolig uten bekymring for uforutsette hendelser.



Eksklusivt
for Nordviks
kunder

Boligkjøperpakke Hus

Boligkjøperforsikring fra **Help** med 5 års varighet

Skadeforsikringer fra **Storebrand**

- Flytteforsikring med 1 års varighet
- Innboforsikring Super med 3 måneders varighet
- Husforsikring Super med 3 måneders varighet

Pris ene-/tomannsbolig: **19 700,-**
Pris rekkehus: **15 000,-**

Boligkjøperpakke Hus +

Boligkjøperforsikring fra **Help** med 5 års varighet

Skadeforsikringer fra **Storebrand**

- Flytteforsikring med 1 års varighet
- Innboforsikring Super med 3 måneders varighet
- Husforsikring Super med 3 måneders varighet
- **Renteforsikring med 9 måneders varighet (3 måneders karenstid)**

Pris ene-/tomannsbolig: **24 700,-**
Pris rekkehus: **20 000,-**

Boligkjøperforsikring fra Help kan også kjøpes separat og kommer da sammen med kostnadsfri flytteforsikring fra Storebrand. Ene-/tomannsbolig: **16 800,-** Rekkehus: **12 100,-**

Storebrand

Scann QR-koden og les mer om forsikringene fra Storebrand.



HELP

Scann QR-koden og les mer om boligkjøperforsikringen fra HELP.



35 % rabatt på hus- og innboforsikring ved inngåelse av ny forsikringsavtale etter at den inkluderte 3-måneders perioden er utløpt. Gunstige priser for øvrige skadeforsikringer i Storebrand.

Mer informasjon om forsikringen, hvem som formidler den og klageorganer

Vilkår for Storebrand Forsikring - Storebrand:

<https://www.storebrand.no/privat/forsikring/forsikringsvilkar>

IPID – Insurance product information document - Storebrand:

<https://www.storebrand.no/privat/forsikring/ipid>

Klageorgan

Dersom du ikke er fornøyd med avgjørelsen i din sak eller ønsker å rette en klage som omfatter forsikringsavtalen din, finner du det du trenger å vite om klagemuligheter her:

Boligkjøperforsikring levert av HELP:

<https://help.no/selskapet/klageadgang>

Forsikringer levert av Storebrand:

<https://www.storebrand.no/infosider/kontakt-oss/privat/klage-eller-reklamasjon>

Forsikringene i pakken kan kjøpers særskilt

Dersom du ikke ønsker vår pakkeløsning, kan Boligkjøperforsikring og renteforsikring kjøpes alene via eiendomsmegleren i Nordvik. Gi i så fall beskjed til din eiendomsmegler om at du ønsker å kjøpe forsikringen for seg. Dette gjelder også de øvrige produktene i pakken, men da må du kontakte Storebrand direkte.

Garantiordning for skadeforsikring

Storebrand er medlem av garantiordningen for skadeforsikring, se lov av 10 april 2015 nr. 17 kap. 20A om finansforetak og finanskonsern.

Ordningen skal være en trygghet for sikrede dersom Storebrand ikke kan betale det de plikter i henhold til inngåtte skadeforsikringsavtaler.

Garantiordningen dekker opptil 90 % av hvert enkelt krav. Krav etter forsikringer som gjelder bolig og tvungen ansvarsforsikring skal likevel dekkes med 100%. Garantiordningen dekker ikke forsikringskrav utover 20 millioner kroner for hvert krav for hver sikret for hvert skadetilfelle. For nærmere detaljer henvises det til finansforetaksloven.

HELP er medlem i garantiordningen for skadeforsikring i Norge. For nærmere informasjon om garantiordningen se forskrift om finansforetak og finanskonsern av 09.12.2016 (FOR-2016-12-09-1502).

Pris

Prisen for forsikringene legges til kjøpesummen for boligen, så du får ingen egen regning for pakken. Pris for pakken gjelder for perioden oppgitt i pakkeinformasjonen over.

Forsikringene blir ikke fornyet.

Du kan kjøpe hus, hytte og innboforsikringen separat etter at 3 måneders perioden er utgått. Du vil motta informasjon om dette før utløpet av forsikringsperioden.

Storebrand

Storebrand Forsikring AS

Besøksadresse: **Professor Kohts vei 9, Lysaker**

Postadresse: **Postboks 500, 1327 Lysaker**

Telefon: **915 08 880**

Organisasjonsnummer: **NO 916 300 484**

HELP

HELP Forsikring AS

Besøksadresse: **Essendropsgate 3, 0368 Oslo**

Postadresse: **Postboks 1870 Vika, 0124 Oslo**

Telefon: **22 99 99 99**

Organisasjonsnummer: **NO 981 877 888**

Oversikt over løsøre og tilbehør til eiendommen

Oversikten er utarbeidet av Norges Eiendomsmeglerforbund, Eiendom Norge og Advokatforeningens Eiendomsmeglingsgruppe, og er gjeldende fra 1. januar 2020.

Generelt

Lov om avhendning av fast eiendom (avhendingslova/avhl.) av 3. juli 1992 regulerer kjøper og selgers rettigheter og plikter ved overdragelse av fast eiendom og andeler i borettslag.

I henhold til avhl. § 3-4 skal eiendommen, når annet ikke er avtalt, overdras med innredninger og utstyr som etter lov, forskrift eller annet offentlig vedtak skal følge med. Det samme gjelder varig innredning og utstyr som enten er fastmontert eller er særskilt tilpasset bygningen, jf. avhl. § 3-5. Loven inneholder ingen detaljert oversikt over hva som omfattes av «innredning og utstyr», og over hva som skal regnes som «fastmontert eller særskilt tilpasset».

Partene kan fritt avtale hva som skal følge med eiendommen ved salg. Bransjens liste over løsøre og tilbehør som skal følge med eiendommen, er en del av avtalen mellom kjøper og selger dersom ikke annet er opplyst i salgsoppgaven, kjøper har tatt forbehold i bud eller avtale på annen måte er inngått. Der intet annet er avtalt, vil løsøre og tilbehør medfølge slik dette fremkommer av avhl. § 3-4 og § 3-5 og denne oversikt.

Produkter og installasjoner som medfølger overdras uten noen form for garantier, utover eventuell gjenværende leverandørgaranti.

Dersom det er noe i nedenstående liste som ikke finnes på eiendommen, vil det heller ikke medfølge.

1. Hvitevarer medfølger der dette er spesielt angitt i salgsoppgaven.

2. Heldekkende tepper følger med uansett festemåte.

3. Varmekilder, slik som ovner, kaminer, peiser, varmpumper og panelovner, følger med uansett festemåte. Frittstående biopeiser/varmeovner og terrassevarmere medfølger ikke. Det følger ikke med varmekilder i rom som ikke har vegg- eller fastmonterte varmekilder på visning.

4. TV, radio og musikkanlegg

TV-antenne og fellesanlegg for TV, herunder parabolantenne, og tunerer/dekoder/tv-boks medfølger der dette eies av selger. Veggmontert TV/flatskjerm med tilhørende festeordning samt musikkanlegg følger ikke med (se også punkt 12).

5. Baderomsinnredning/Utstyr

Badekar, dusjkabinett, dusjvegger, alle fastmonterte speil og hyller, fastmonterte glass- og håndkleholdere, herunder håndklevarmere samt baderomsinnredning, medfølger.

6. Garderobeskap

medfølger, selv om disse er løse. Fastmonterte garderobehyller og knagger medfølger. Innredning i garderobeskap, for eksempel løse eller fastmonterte trådkurver, hyller, stenger og lignende, medfølger.

7. Kjøkkeninnredning medfølger, herunder også åpne, fastmonterte hyller og løs eller fastmontert kjøkkenøy.

8. Markiser, persiener og annen type innvendig og utvendig solskjerming, gardinoppheng, lamellgardiner og liftgardiner medfølger.

9. Avtrekksvifter av alle slag, samt fastmonterte aircondition/ventilasjonsanlegg, medfølger.

10. Sentralstøvsuger medfølger med komplett anlegg, herunder slange, munnstykke mm.

11. Lyskilder

Kupler, lysstoffarmatur, fastmonterte "spotlights", oppheng og skinner med spotlights samt utelys og hagebelysning medfølger. Veggglamper, krokhengte lamper, lysekroner, prismelamper og lignende som er koblet til sukkerbit eller stikkontakt følger likevel ikke.

12. Installerte smarthusløsninger

med sentral som styrer lys, varme, lyd o.l., samt tilhørende trådløse enheter som brytere, sensorer, kameraer, integrerte høyttalere el. medfølger. Enkle lysstyringssystem f.eks. med en sentral som kun styrer lyspærer eller smartpærer montert i sokkel medfølger likevel ikke.

13. Utvendige søppelkasser og eventuelt holder/hus til disse medfølger.

14. Postkasse medfølger.

15. Utendørs innretninger slik som flaggstang, fastmontert tørkestativ, samt andre faste utearrangementer som f.eks. badestamp, boblekar/jacuzzi og liknende utendørs kar, lekestue, lekestativ, utepeis, fastmontert trommel til vannslange, medfølger. Guidekabel/avgrensingskabel til robotgressklipper medfølger, men robotgressklipper og ladestasjon for denne medfølger ikke.

16. Fastmontertveggglader/ladestasjon til el-bil medfølger uavhengig av hvor laderen er montert.

17. Solcelleanlegg med tilhørende teknisk infrastruktur medfølger.

18. Gassbeholder til gasskomfyr og gasspeis medfølger.

19. Brannstige, branntau, feiestige og lignende medfølger der dette er påbudt. Løse stiger medfølger ikke.

20. Brannslukningsapparat, brannslange og røykvarsler medfølger der dette er påbudt. Det er eier og brukers plikt til å se til at utstyret forefinnes på enhver eiendom. Hvis annet ikke er uttrykkelig avtalt, skal dette derfor alltid følge med ved salg av eiendom.

21. Samtlige nøkler til eiendommen som selger er i besittelse av skal overleveres kjøper på overtakelsen, herunder nøkler til eventuelle boder, uthus, garasjeportåpner e.l. Låses boder, uthus e.l. med hengelås, skal lås og nøkler til disse medfølge.

22. Garasjehyller, bodhyller, lagringshyller og oppheng til bildekk medfølger såfremt de er fastmontert.

Planter, busker og trær som er plantet på tomten, eller fastmonterte kasser og lignende er en del av eiendommen og medfølger i handelen.



Bolighandel med Nordvik

Finansier boligdrømmen med Storebrand Bank

Når du har funnet drømmeboligen, skal du slippe å vente på finansieringen. Som kunde hos Nordvik kan du søke boliglån eller finansieringsbevis hos vår samarbeidspartner Storebrand Bank, og få svar allerede samme dag.

I Storebrand Bank møter du rådgivere som tar deg og boligdrømmen din på alvor. Du får hjelp gjennom hele prosessen – raskt, enkelt og med konkurransedyktige betingelser.

Derfor velger mange Storebrand Bank:

1. Mindre stress

Med rask saksbehandling og svar på dagen, kan du gå inn i budrunden med ro i magen.

2. Du blir prioritert

Du får en personlig rådgiver som skaper trygghet i en viktig beslutning. Sammen finner dere den beste løsningen for deg og din boligdrøm.

3. Enkel søknad

Det tar bare noen få minutter å søke – enten på nett eller over telefon.

Vær klar når det gjelder

Spør din megler i Nordvik for mer informasjon, eller les mer og søk på storebrand.no/nordvik

Forbrukerinformasjon om budgivning

Sist oppdatert med virkning fra 1. juli 2025, i forbindelse med ikrafttredelse av endringer i eiendomsmeglingsloven.



Informasjonen er utarbeidet av Forbrukerrådet, Advokatforeningen ved Lovutvalget for eiendomsmegling, Eiendom Norge og Norges Eiendomsmeglerforbund, på grunnlag av bl.a. eiendomsmeglingsloven § 6-8.

Nedenfor gis en oversikt over de retningslinjer som anbefales ved budgivning på eiendommen. Avslutningsvis gis også en kort oversikt over de viktigste rettsreglene tilknyttet budgivning.

Før det legges inn bud på eiendommen oppfordres budgiver til å sette seg inn i all relevant informasjon om eiendommen, herunder salgsoppgave og tilstandsrapport.

GJENNOMFØRING AV BUDGIVNING:

1. Alle bud skal inngis skriftlig til megler, som formidler disse videre til selger. Med skriftlige bud menes også elektroniske meldinger som e-post og SMS når informasjonen i disse er tilgjengelig også for ettertiden. Kravet til skriftlighet gjelder også budforhøyelser, og motbud (bud fra selger), aksept eller avslag fra selger. Før formidling av bud til selger skal megler innhente gyldig legitimasjon og signatur fra budgiver. Kravet til legitimasjon og signatur er oppfylt for budgivere som benytter e-signatur som f.eks. BankID eller MinID.

2. Et bud bør inneholde eiendommens adresse (eventuelt gnr/bnr), kjøpesum, budgivers kontaktinformasjon, finansieringsplan, akseptfrist, overtakelsesdato og eventuelle forbehold som for eksempel usikker finansiering, salg av nåværende bolig ol. Normalt vil ikke et bud med forbehold bli akseptert før forbeholdet er avklart. Konferer gjerne med megler før bud inngis.

3. Megler skal legge til rette for en forsvarlig avvikling av budrunden. I forbrukerforhold (dvs. der selger er forbruker) skal megleren ikke formidle bud med kortere akseptfrist enn kl. 12.00 første virkedag etter siste annonserte visning. Etter denne fristen bør budgivere ikke sette en kortere akseptfrist enn at megler har mulighet til, så langt det er nødvendig, å orientere selger, budgivere og øvrige interessenter om bud og forbehold. Dersom bud inngis med en frist som åpenbart er for kort til at megleren kan avvikle budrunden på en forsvarlig måte som sikrer selger og interessenter et tilstrekkelig grunnlag

for sine handlingsvalg, vil megler fraråde budgiver å stille slik frist.

4. Megler skal ikke formidle bud med forbehold om at budet eller forbehold i budet skal holdes skjult (hemmelig) for andre budgivere og interessenter.

5. Megleren vil uoppfordret gi sin vurdering av det enkelte bud overfor selger, når budet er gitt innenfor fristene i punkt 3.

6. Megleren skal, så langt det er nødvendig og mulig, holde budgiverne skriftlig orientert om mottatte bud, herunder budets størrelse, forbehold og akseptfrist. Megler skal så snart som mulig bekrefte skriftlig overfor budgivere at budene deres er mottatt. For øvrig vil megler, på forespørsel fra andre, opplyse om aktuelle bud på eiendommen, herunder relevante forbehold.

7. Kopi av budjournal skal gis til kjøper og selger uten ugrunnet opphold etter at handel er kommet i stand. Dersom det er viktig for budgiver å bevare sin anonymitet, bør budet formidles gjennom fullmektig.

8. Etter at handel har kommet i stand, eller dersom en budrunde avsluttes uten at handel er kommet i stand, kan en budgiver kreve kopi av budjournalen i anonymisert form.

VIKTIGE AVTALERETTSLIGE FORHOLD:

1. Det eksisterer ingen angrerett ved salg/kjøp av fast eiendom.

2. Når et bud er inngitt til megler og innholdet i budet er formidlet til selger (slik at selger har fått kunnskap om budet), kan budet ikke kalles tilbake. Budet er da bindende for budgiver frem til akseptfristens utløp, med mindre budet før denne tid avslås av selger eller budgiver får melding om at eiendommen er solgt til en annen. Man bør derfor ikke gi bud på flere eiendommer samtidig dersom man ikke ønsker å kjøpe flere enn en eiendom.

3. Selger står fritt til å forkaste eller akseptere ethvert bud, og er for eksempel ikke forpliktet til å akseptere høyeste bud.

4. Når en aksept av et bud har kommet frem til budgiver innen akseptfristens utløp er det inngått en bindende avtale.

5. Husk at et eventuelt bud fra selger til kjøper (såkalte «motbud»), avtalerettslig er et bindende tilbud som medfører at det foreligger en avtale om salg av eiendommen dersom budet i rett tid aksepteres av kjøper.

Budskjema

Bud mottatt: ____ / ____ - ____ kl. ____

Adresse: Hasselveien 2A 1911 FLATEBY
Matrikkel: Gnr 7, bnr 259, snr 1 (ideell andel 1/1) i Enebakk kommune

Undertegnede gir herved bud på kr. _____ Skriver _____
+ offentlige avgifter og gebyrer, eventuell fellesgjeld, samt øvrige omkostninger i henhold til salgsoppgave

Budet er bindende til dato _____ kl. _____ Ønsket overtakelse: _____

Eiendommen selges som den er, det vil si i den stand den forelå ved besiktigelse,
jf. lov av 3. juli 1992 nr 93 om avhending av fast eiendom, § 3-9

Budet gis med følgende forutsetning:

Uten forbehold Annet: _____

Finansieringsplan – Megler gis fullmakt til å kontrollere finansieringen

	Sum:	Sign:
Egenkapital:		
Bank: (oppgi bankkontakt med kontaktinformasjon)		
Til sammen:		

Egenkapital ved salg av egen bolig. Bankinnskudd Annet _____

«Budgiver er kjent med «Forbrukerinformasjonen om budgivning» som er en del av salgsoppgaven og de forpliktelser jeg/vi påtar meg/oss. Budet er bindende for budgiver når det er kommet til selgers kunnskap eller til megler som selgers adressat. Budet er bindende for begge parter når selger har akseptert muntlig eller skriftlig. Jeg/vi er kjent med at megler og selger forutsetter at jeg/vi har mottatt salgsoppgave med vedlegg før budgivningen og at jeg/vi har besiktiget eiendommen. Dersom salgsoppgaven ikke er mottatt, plikter jeg/vi å opplyse dette til megler senest ved oversendelse av bud.»

Budgiver

Navn 1: _____ Personnr: _____

Navn 2: _____ Personnr: _____

Adresse: _____ Postnr/poststed: _____

Mobil: _____ Mobil 2: _____ Tlf jobb: _____ Fax: _____

Sted: _____ Dato: _____ Kl: _____ Underskrift: _____

Husk å legge ved gyldig legitimasjon på alle budgivere. Bud som inngis uten gyldig legitimasjon har megler rett til å unnlate å formidle budet etter eiendomsmeglerforskriften § 6-3

Bruk gjerne dette feltet

Bruk gjerne dette feltet

Hvorfor kjøpe av og selge med Nordvik?

Vi i Nordvik åpner dører til nye hjem, muligheter og opplevelser. Hver dag. Det er vår lidenskap.

For det å kjenne boligmarkedet, det å virkelig forstå verdien, handler om å vite hva et fjordgløtt er verdt, en åpen himling, et nordvendt vindu, en vestvendt balkong.

Det handler om små detaljer og grundige analyser, om menneskekunnskap, fagkompetanse, treffsikkerhet og teft. Det handler om å ha en megler du kan stole på.

Tilgjengelig og parat, fra første møte til siste håndtrykk.

Vi vet hva det er verdt!

 4,84

(Basert på over 15.500 kundevurderinger)

Denne boligen er presentert av:



Malin Goa

Salgsleder / Eiendomsmegler / Partner
Lillestrøm Eiendomsmegling AS
m.goa@nordvikbolig.no
480 09 310

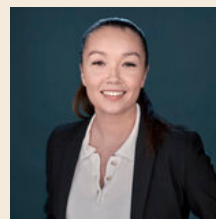

Nathasha Pettersen

Kontorsjef / Eiendomsmegler
Lillestrøm Eiendomsmegling AS
n.pettersen@nordvikbolig.no
954 81 214

Vil du se den digitale salgsoppgaven?
Skann QR-koden under:

