

# Kvernhusveien 3D

3 soverom | 121 kvm | Rekkehus







Velkommen til

# Kvernhusveien 3D

## Innhold

4	Nøkkelinformasjon
5	Planløsning
8	Bilder
27	Om boligen
39	Nabolagsprofil
40	Tilstandsrapport
65	Egenerklæringsskjema
71	Andre vedlegg
77	Vedlegg
92	Oversikt over løsøre og tilbehør til eiendommen
95	Forbrukerinformasjon om budgivning
96	Budskjema



# Nøkkelinformasjon

Romslig enderekkehus i etterspurt område med herlige uteplasser, gode solforhold og parkering

Prisantydning	<b>5 550 000,-</b>
Omkostninger	<b>9 593,-</b>
Totalpris	<b>5 876 546,-</b>
Fellesgjeld	<b>316 953,-</b>
Fellesutgifter pr. mnd	<b>7 000,-</b>
BRA-i	<b>121 kvm</b>
Soverom	<b>3</b>
Boligtype	<b>Rekkehus</b>
Byggeår	<b>1962</b>
Eierform	<b>Andel</b>

## Kort fortalt

Vi har gleden av å tilby en innbydende familiebolig med attraktiv, skjermet og barnevennlig beliggenhet, kun en kort avstand fra sentrum og flotte turområder. Ønsker du en bolig med moderne standard, beliggende ytterst i rekken, samt solrike og trivelige uteplasser, kan dette være ditt neste hjem.

- Praktisk planløsning med god plass til hele familien
- Stilrent kjøkken med integrerte hvitevarer
- Stue med utgang til solrik balkong med plass til utemøbler
- Solrik markterrasse fra 1. etasje med videre tilgang til hage
- Totalt tre soverom
- To tidløse bad hvorav det ene har opplegg for vaskemaskin
- Praktisk kjellerstue
- Det medfølger en parkeringsplass på felles oppstillingsplass
- Selger har montert elbillader på husvegg ved inngangsparti

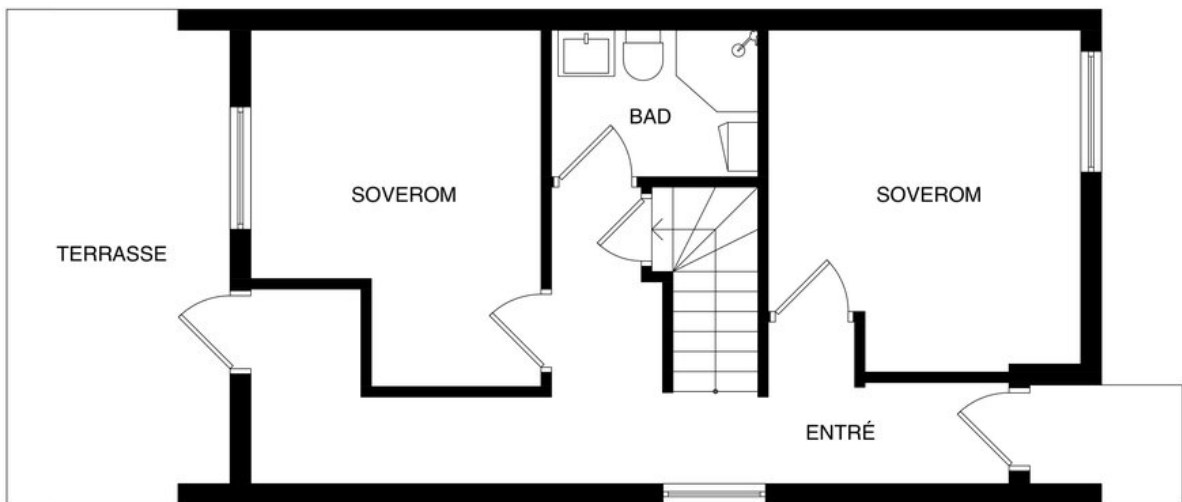

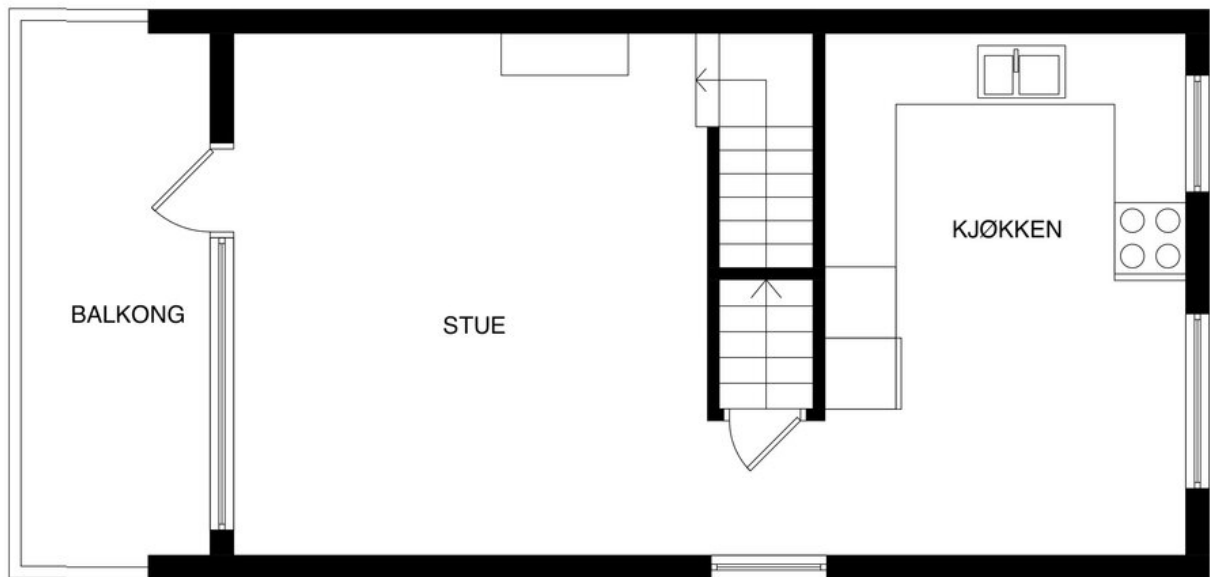

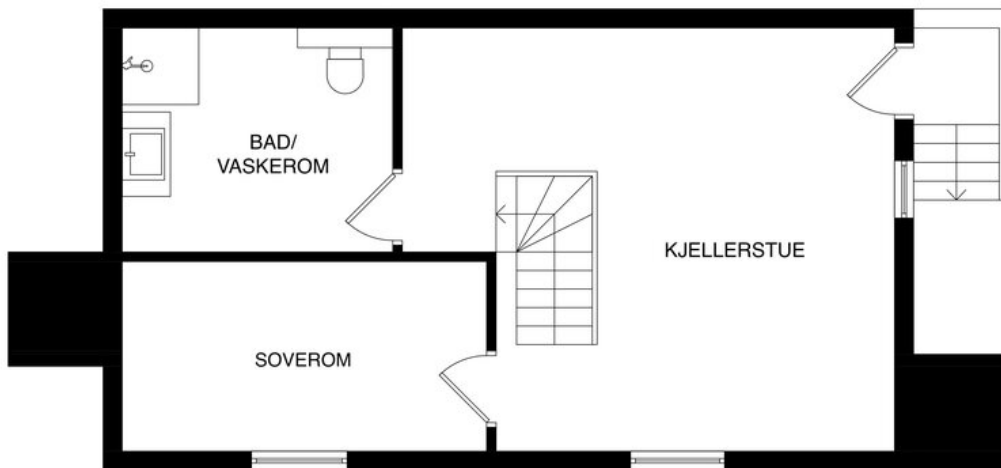



Store vindusflater som slipper inn rikelig med naturlig dagslys.



Kjøkkenet ligger adskilt fra stuen.









Kjøkkenet er pent utformet i  
hvit utførelse med rikelig  
skap- og benkeplass.



Det er god plass til  
spisebord på kjøkkenet.

Integrerte hvitevarer  
medfølger i handelen.







Det er to soverom i 1. etasje.



Soverommene er malt i tidsriktige fargevalg.

Soverom nr. 2









Praktisk kjellerstue med egen kjellerutgang.



Badet i kjeller er helflisset og innredet med vask i seksjon, vegghengt toalett og dusjhjørne. Det er også opplegg for vaskemaskin og tørketrommel.





Det medfølger en parkeringsplass på felles oppstillingsplass. Selger har montert elbillader på husvegg ved inngangsparti.



Fra boligen er det kort vei til dagligvarebutikker, treningscenter og øvrige servicetilbud. I tillegg er det enkel adkomst til et bredt utvalg av fasiliteter i Stavanger sentrum, som nås på få minutter med bil eller kollektivtransport.

Romslig enderekkehus i etterspurt område med herlige uteplasser, gode solforhold og parkering



# Ingen kjenner nabolaget bedre!

Nysgjerrig på hvor godt naboene kjenner hverandre i dette nabolaget, eller hva innbyggerne gjør på søndag?

For en litt annerledes innsikt på befolkningen i dette nabolaget anbefaler vi å lese gjennom nordvikundersøkelsen.

Du finner undersøkelsen ved å skanne QR-koden under, eller gå inn på:  
<https://www.nordvikbolig.no/nabolaget>



# Om boligen

## Nøkkelinformasjon

**Oppdragsnummer**  
43-0098/26

**Boligtype og eierform**  
Rekkehus (Andel)

**Adresse og betegnelse**  
Kvernhusveien 3D, 4025 STAVANGER  
Gnr 29, bnr 437 i Stavanger kommune  
Andelsnr 199 i Haga Borettslag, org.nr. 948675080

**Selgere**  
Charlotte Tunge  
Stine Marie Østbø

**Kjøpesum og omkostninger**  
5 550 000,- (Prisantydning)  
316 953,- (Andel av fellesgjeld)

-----  
5 866 953,- (Pris inkl. fellesgjeld)

Omkostninger:  
8 213,- (Gebyr forhåndsavklaring forkjøpsrett)  
290,- (Pantattest kjøper)  
545,- (Tinglyst hjemmelsoverføring)  
545,- (Tinglyst pantedokument)  
15 000,- (Boligkjøperpakke\* (valgfritt))

-----  
9 593,- (Omkostninger totalt (uten Boligkjøperpakke))  
24 593,- (Omkostninger totalt (med Boligkjøperpakke))

-----  
5 876 546,- (Totalpris inkl. omkostninger (uten Boligkjøperpakke))  
5 891 546,- (Totalpris inkl. omkostninger (med Boligkjøperpakke))

NB: Regnestykket forutsetter at det kun tinglyses et pantedokument og at eiendommen selges til prisantydning. Det tas forbehold om endringer i offentlige avgifter/gebyrer.

Andel fellesgjeld / Andel formue overtas av kjøper.

## Om boligen

**Byggeår**  
1962

**Etasje**  
3

**Antall soverom**  
3

**Arealer**  
BRA-i: 121 kvm  
Totalt BRA: 121 kvm  
TBA: 24 kvm

Beskrivelse:

Underetasje:  
BRA-i: 39 kvm. Kjellerstue, bad, soverom  
Total BRA: 39 kvm.

1. etasje:  
BRA-i: 41 kvm. Entré, to soverom, bad, trapperom  
Total BRA: 41 kvm.  
TBA: 11 kvm. Balkong

2. etasje:  
BRA-i: 41 kvm. Stue/kjøkken, trapperom  
Total BRA: 41 kvm.  
TBA: 13 kvm. Balkong

Bygningssakkyndiges kommentar til arealoppmåling:  
TBA(terrasser/balkonger) måles der det er mulig.  
Plattinger, terrasser der det ikke er klare avgrensninger som f.eks rekkverk, blomsterkasser kan være krevende å måle og vil noen ganger ikke bli målt. Snødekte terrasser og plattinger der det er uklart hvor denne slutter måles ikke. Oppmåling av balkonger og terrasser i sollys vil i noen tilfeller ikke være mulig, eller svært krevende. Avvik i arealene kan derfor forekomme.

### Solforhold

Selger kan informere om følgende solforhold: Sol fra tidlig formiddag til ca 20.00 på balkong 2. etg. Nede på plen er det sol på dagtid

### Innhold

Kjeller: Kjellerstue, bad, soverom  
1. etasje: Entré, to soverom, bad, trapperom  
2. etasje: Stue/kjøkken, trapperom

### Standard

Praktisk og innholdsrikt enderekkehus med en velfungerende planløsning som vil passe godt for de fleste familier.

Boligen strekker seg over tre etasjer.

#### 1. etasje:

Lys entrè med plass til og henge fra seg yttertøy. Fra gangen er det dør ut til solrik terrasseplattning og videre ut til felles hage. Det er to soverom samt bad i 1. etasje. Opprinnelig var det tre soverom i denne etasjen, og det kan tilbakeføre til dette for den som har behov. Badet har fliser på gulv og er innredet med vask i seksjon, dusjkabinett og toalett.

#### 2. etasje:

Stuen fremstår lys og innbydende, med utgang til en romslig balkong. Her får du gode solforhold og en fin plass for avslapning og sosiale sammenkomster. Kjøkkenet ligger adskilt fra stuen. Kjøkkenet er pent utformet i hvit utførelse med rikelig skap- og benkeplass, samt god plass til spisebord. Integrerte hvitevarer medfølger, og fra kjøkkenet kan du nyte en luftig utsikt.

Underetasjen er praktisk og inneholder gang, soverom og kjellerstue. Fra kjellerstuen er det egen kjellerutgang. Badet er helfliset og innredet med vask i seksjon, vegghengt toalett og dusjhjørne. Det er også opplegg for vaskemaskin og tørketrommel.

#### Innvendig:

Innvendig er det gulv av parkett. Veggene har malte plater og betong. Innvendige tak har malte plater. Etasjeskiller er av trebjelkelag. Det er foretatt stikkprøver mtp høyde avvik. Med stikkprøver menes noen rom/deler av etasjen. Det vil mao kunne være avvik uten at dette har blitt målt. I de tilfellene der det ikke er avvik over 15mm blir ikke målinger beskrevet i rapporten ettersom det ikke ansees som ett avvik ihht NS3600. Pipe med vedovn. Boligen har malt tretrapp. Innvendig har boligen malte fyllingsdører.

#### Tekniske installasjoner:

Innvendige vannledninger er av kobber. For nærmere kontroll av rør(faglig, teknisk og lovlighet) må rørlegger kontaktes(Se også tekst under "Gjelder spesielt for denne rapporten"). Det er avløpsrør av plast. Mekanisk avtrekk fra bad og kjøkken. Naturlig avtrekk/ventiler i yttervegg. Det gjøres oppmerksom på at det ikke er gjennomført en teknisk kontroll av ventilasjons/avtrekksanlegget. For en teknisk gjennomgang av funksjon, styrken på avtrekk osv må egnet firma kontaktes. Varmtvannstanken er på ca. 200 liter.

#### Parkering

Det medfølger en parkeringsplass på felles oppstillingsplass. Selger har montert elbillader på husvegg ved inngangsparti.

#### Modernisering og påkostninger

Selger kan informere og følgende moderniseringer og påkostninger:  
Vi endret noen vegger i 1. etg. Det som før va et soverom

(mot hagen bak huset) var et stort soverom, der du måtte gjennom soverommet for å komme ut på terrassen/plenen. Vi laget det soverommet litt mindre slik at vi fikk en gang helt fra inngangsdøren og ut til terrassedøren til bak i hagen (2023). Vi skiftet også gulv i 1. etg. Vinyl gulv i gang og parkett på begge soverommene. Ellers har vi malt veggene på soverommene, og i gangen. Dro også ned nettverkskabler i kjeller. Byttet treheller på balkong (2024). Har også fått ny dimmer i stue og kjøkken (til taklampene), lagt i noe stikk i 1. etg. I ny vegg og flere stikkutakk i gang (2025).

#### Sammendrag selgers egenerklæring

Selgers egenerklæringsskjema følger vedlagt salgsoppgaven. Interessenter oppfordres til å gjennomgå dette nøye.

Følgende opplysninger er spesielt viktig å merke seg:

1. Vet du om det har det blitt utført arbeid på bad/våtrom, enten i din eller tidligere eiertid?

Ja, faglært

Firmaets navn og beskrivelse av arbeidet: Tidligere eier av hus har skrevet hvem som utførte arbeidet. Det ble gjort av tidligere eier ikke av oss.

3. Vet du om det er gjort arbeid med drenering, enten i din eller tidligere eiertid?

Ja, faglært

Firmaets navn og beskrivelse av arbeidet: I tilstandsrapport fra når huset ble kjøpt i 2023 står det at deler av dreneringen (nedside/entre fra byggeår, øvrige sider ble ny/utbedret) ble ny/utbedret i 2015.

4. Vet du om det er gjort arbeid på det elektriske anlegget, enten i din eller tidligere eiertid?

Ja

Foreligger det en samsvarserklæring?

Ja

Firmaets navn og beskrivelse av arbeidet: Harestad Elektriske, koblet til elbillader, 2025 og utbedret jordingsfeil som var i sikringsskapet. Haga Installasjon, arbeid med stikkontakter, data stikk og byttet ut 2 dimmere i 2. etasje, stue og kjøkken, arbeid utført juni 2025.

4.1 Vet du om det elektriske anlegget har blitt kontrollert?

Nei

Eventuell kommentar: Det ble sjekket da de la inn el bil lader. De fant dårlig jording og utbedret da dette.

4.2 Er det installert el-billader på eiendommen/boligen?

Ja, faglært

Firmaets navn og beskrivelse av arbeidet: Harestad Elektriske, 2025

6. Vet du om boligen eller eiendommen har blitt endret eller bygget ut etter opprinnelig byggeår, enten av deg eller tidligere eiere, herunder bruksendringer kjeller/loft etc.?

Ja

Var tiltaket søknadspliktig?

Nei

Eventuell kommentar: Endret på romfordeling i 1. etg.

11. Vet du om det er eller har vært feil ved bad/vaskerommet, f.eks sprekker, lekkasje, råte, lukt eller soppskader?

Ja

Beskriv: Det har vært svart sopp i dusj i kjeller, men dette har vi utbedret. Fjernet fug, rengjort og fuget på ny.

14. Vet du om det er feil/utettheter i tak, terrasser/ fasade/ vinduer/ garasje, og/eller er det synlige skader?

Ja

Beskriv: Noe svart området på osb under balkong - kan se ut som gammel fukt fra tidligere. Du ser det fra underside. Vi har ikke hatt noe problemer med at det har vært lekkasje under terrasse.

20. Vet du om det er eller har vært feil på tilbehøret som følger med eiendommen?

Ja

Beskriv: Kjøkken ovnen: under og over varme funksjonen virker ikke. Kjøleskapet er også dårlig. Bør skiftes

21. Selges boligen med utleiedel/leilighet eller hybel?

Nei

Eventuell kommentar: Kjeller kan leies ut

23. Vet du om det er utført tidligere arealoppmålinger av boligen, eller om boligens areal er oppgitt i dokumenter som salgsoppgave, takstrapport, tilstandsrapport, byggesøknad eller lignende?

Ja

Hvilket dokument og når er målingen foretatt? Ja fra tidligere salg av boligen. Tilstandsrapport fra da vi kjøpte i 2023.

30. Vet du om det finnes planer, vedtak eller forslag til vedtak som kan øke husleien/ festeavgiften / fellesutgiftene/ fellesgjelden?

Ja

Beskriv: Det er snakk om at taket skal byttes en gang i fremtiden, men det er ikke satt opp noe plan på når.

### Bygningssakkyndig

Rogaland Takstpartner AS v/ Alexander Tønnesen

### Byggemåte

Det er i forbindelse med salget utarbeidet en tilstandsrapport fra bygningssakkyndig.

Tilstandsrapporten er en teknisk gjennomgang av boligen med oppdagede avvik. Vedlagt salgsoppgaven følger tilstandsrapporten og selgers egenerklæring. Disse må leses nøye av interessenter før bud inngis.

Opplysninger gitt i tilstandsrapporten anses å være kjent for kjøper, og det kan derfor ikke reklameres på forhold som fremkommer av tilstandsrapporten. Forhold som har fått TG2 og TG3 må gjennomgås spesielt nøye, da disse indikerer avvik fra normal slitasje og/eller høy alder, med mulig behov for utbedring. Bygningsdeler som har fått

TGIU er ikke undersøkt av takstmann. Beskrivelsen av boligen som følger er hentet fra tilstandsrapporten:

Taktekkingen er av betongtakstein. Taket er besikket fra bakkenivå. Alu renner og nedløp. Veggene har bindingsverkskonstruksjon fra byggeår. Fasade/kledning har liggende bordkledning. Åsekonstruksjon. Bygningen har malte trevinduer med 2-lags glass. Bygningen har malte ytterdører i tre. Platting og veranda i tre konstruksjon. Trapper i mur/betong.

Bygningsdeler som har fått TG2:

- Taktekking:

Vurdering av avvik:

- Mer enn halvparten av forventet brukstid er passert på taktekkingen.
- Mer enn halvparten av forventet brukstid er passert på undertak.

Konsekvens/tiltak

- Overvåk tilstanden jevnlig. For å få tilstandsgrad 0 eller 1 må tekkingen skiftes ut, men tidspunktet for når dette er nødvendig er vanskelig å si noe om.

- Nedløp og beslag:

Vurdering av avvik:

- Det mangler snøfangere på hele eller deler av taket, men det var ikke krav om dette på byggemeldingstidspunktet.

Konsekvens/tiltak

- Det er ikke krav om utbedring av snøfangere opp til dagens krav.

- Veggkonstruksjon:

Vurdering av avvik:

- Noen plasser står musebånd skjevt, andre plasser med for mye avstand til kledning. Dette vil føre til at funksjonen er redusert.

Konsekvens/tiltak

- Det anbefales å ettermontere musebørste, eller rette opp musebånd der det er behov.

- Takkonstruksjon/Loft:

Vurdering av avvik:

- Det er avvik:

Grunnet alder bør det påregnes jevnlig kontroll av konstruksjonen, da spesielt i forhold til ventilering/kondens. Dette gjelder hovedsakelig i den kalde årstiden.

Ventilasjonsrør fra bad/kjøkken er uisolerte, dette kan føre til kondensering.

Konsekvens/tiltak

- Tiltak:

Det bør gjennomføres jevnlig kontroll av takkonstruksjonen, med særlig fokus på ventilasjon og eventuell kondens, spesielt i den kalde årstiden.

Ventilasjonsrør fra bad og kjøkken bør isoleres for å redusere risikoen for kondensering, som kan føre til fuktskader og redusert levetid på konstruksjonen.

- Dører:

Vurdering av avvik:

· Det er påvist rustskader i metalldele i og rundt dører.

Konsekvens/tiltak

· Andre tiltak:

Rustskader i metalldele bør utbedres for å hindre videre korrosjon og svekkelse av dørens funksjon og levetid. Dersom rusten ikke behandles, kan det føre til redusert sikkerhet, dårligere isolasjon og behov for utskifting av dører eller beslag på et tidligere tidspunkt.

- Etasjeskille/gulv mot grunn:

Vurdering av avvik:

· Det er målt høydeforskjell på mellom 15-30 mm gjennom hele rommet. Tilstandsgrad 2 gis med bakgrunn i standardens krav til godkjente måleavvik.

Konsekvens/tiltak

· For å få tilstandsgrad 0 eller 1 må høydeforskjeller rettes opp. Det vil imidlertid sjelden være økonomisk rasjonelt som et enkeltstående tiltak i en bolig som dette. Dersom boligen en gang skal renoveres, kan man vurdere slike tiltak.

- Rom Under Terreng:

Vurdering av avvik:

· Det er avvik:

Det er fuktindikasjoner i vegg på overflaten i hjørnet av soverommet. I samme område er det høyere målbare fuktindikasjoner enn høyere opp på vegg.

Konsekvens/tiltak

· Tiltak:

Det må påregnes nærmere kontroll samt tiltak for å redusere fuktnivået. Det gjøres oppmerksom på at kostnadsestimat er for en nærmere kontroll og utredning. Kostnad for en evt utbedring må innhentes av entreprenør.

- Innvendige dører:

Vurdering av avvik:

· Det er avvik:

Dør til loftet har en skade (På innsiden mot loftet).

Konsekvens/tiltak

· Tiltak:

Evt bytte dørbildet

- Kjeller bad, Sluk, membran og tettesjikt:

Vurdering av avvik:

· Det er avvik:

Krav til dokumentasjon er ikke oppfylt (iht tek 10 og Tek 17). Faktura regnes ikke som dokumentasjon på fagmessig utførelse.

Konsekvens/tiltak

· Tiltak:

Innhent dokumentasjon om mulig.

- 2 etasje kjøkken, Overflater og innredning:

Vurdering av avvik:

· Det er avvik:

I følge eier så fungerer ikke over/under varme funksjonen, og kjøleskapet har redusert funksjon.

Konsekvens/tiltak

· Tiltak:

Det bør påregnes utskifting.

- Vannledninger:

Vurdering av avvik:

· Mer enn halvparten av forventet brukstid er passert på innvendige vannledninger.

Konsekvens/tiltak

· Det er ikke behov for utbedringstiltak siden anlegget fungerer i dag, men ut ifra alder kan skader plutselig oppstå på eldre anlegg.

- Vannledninger - 1:

Vurdering av avvik:

· Rørkursene på rør-i-rør systemet på vannledninger er ikke merket.

Konsekvens/tiltak

· Rørkurser på rør-i-rør system bør merkes.

- Avløpsrør:

Vurdering av avvik:

· Mer enn halvparten av forventet brukstid er passert på innvendige avløpsledninger.

Konsekvens/tiltak

· Det er ikke behov for utbedringstiltak siden anlegget fungerer i dag, men ut ifra alder kan skader plutselig oppstå på eldre anlegg.

- Ventilasjon:

Vurdering av avvik:

· Det er påvist mangelfull ventilasjon på ett eller flere rom i boligen.

Konsekvens/tiltak

· Andre tiltak:

Det anbefales å øke ventileringen med flere veggventiler.

- Varmtvannstank:

Vurdering av avvik:

· Det er påvist at varmtvannstank er over 20 år

Konsekvens/tiltak

· Det er ikke behov for utbedringstiltak siden tanken fungerer i dag, men ut ifra alder kan skader plutselig oppstå på eldre tanker.

- Fuktsikring og drenering:

Vurdering av avvik:

· Mer enn halvparten av forventet levetid på drenering er overskredet.

Konsekvens/tiltak

· Overvåk tilstanden jevnlig. For å få tilstandsgrad 0 eller 1 må dreneringen skiftes ut, men tidspunktet for når dette er nødvendig er vanskelig å si noe om.

- Utvendige vann- og avløpsledninger:

Vurdering av avvik:

· Mer enn halvparten av forventet brukstid er passert på utvendige avløpsledninger.

· Mer enn halvparten av forventet brukstid er passert på utvendige vannledninger.

Konsekvens/tiltak

· Det er ikke behov for utbedringstiltak siden anlegget fungerer i dag, men ut ifra alder kan skader plutselig oppstå på eldre anlegg.

Bygningsdeler som har fått TG3:

- Vinduer - 1:

Vurdering av avvik:

· Det er påvist vinduer med fukt/råteskader.

Vinduet har råteskader i karmen.

Det er i forbindelse med stikktagninger registrert råteskader. Det bør bemerkes at vinduer fra produsenten Gilje har hatt utfordringer med råteskader på partier av vinduer fra denne perioden. Vinduer i kjellervegg/grunnmur er montert uten beslag i underkant av karm. Dette vil kunne føre til større fuktpåkjenning på treverk, og på sikt kunne føre til råteskader.

Konsekvens/tiltak

· Vinduer med råteskader må erstattes med nye.

Det må påregnes nærmere kontroll i forhold til vinduene for å avdekke evt andre skader.

Det anbefales at vinduer i mur etableres med beslag i underkant som leder vekk vann.

Kostnadsestimat: 20 000 - 100 000

- Balkonger, terrasser og rom under balkonger:

Vurdering av avvik:

· Tekkingen på balkong/terrasse har utettheter.

Konsekvens/tiltak

· Ny tekking må legges.

Kostnadsestimat: 20 000 - 100 000

- 1 etasje bad, generellt:

Vurdering av avvik:

· Våtrommet må oppgraderes for å tåle normal bruk etter dagens krav.

Badet er i følge forrige rapport fra 80/90-tallet, men overflater er oppgradert i 2013. Materialer som er brukt på våtrommet som f.eks membran, fliselim, vinylbelegg osv ansees å ha en svært redusert levetid, og derfor også påfølgende fare for utettheter og lekkasjer. Tg 3 settes av den grunn som en følge av alder, men også grunnet faren for følgeskader ved en evt lekkasje.

Konsekvens/tiltak

· Manglende oppgradering av våtrommet medfører høy risiko for at konstruksjonene ikke vil tåle vanlig bruk av vann eller lekkasjer. Dette kan føre til fuktskader på tilstøtende konstruksjoner.

Kostnadsestimat: 200 000 - 500 000

- Terrengforhold:

Vurdering av avvik:

· Terrenget faller inn mot bygningen og det er maksimale forhold for vann inn mot muren.

Konsekvens/tiltak

· Det bør foretas terrengjusteringer.

Kostnadsestimat: 20 000 - 100 000

Bygningsdeler som ikke er undersøkt (TGIU):

- Ingen

Andre forhold:

- Helse, miljø og sikkerhet:

Vurdering av avvik:

· Det er ikke foretatt radonmålinger, og bygget er heller

ikke utført med radonsperre.

· Det er ikke montert rekkverk på innvendig trapp.  
· Det er tegn på avvik i branncelleinndeling ut ifra dagens byggtekniske forskrift.

· Det mangler håndløper på vegg i det innvendige trappeløpet

Konsekvens/tiltak

· For å avklare omfanget av avvik ved branncelleinndeling må det gjøres nærmere undersøkelser av en kvalifisert fagkyndig person. Brannen kan spre seg raskere ved avvik i branncelleinndelingen.

· Rekkverk på innvendig trapp må monteres for å lukke avviket.

· Håndløper på innvendig trapp bør monteres, men det var ikke krav på byggetidspunktet.

· Det bør gjennomføres radonmålinger

### **Innbo og løsøre**

Integrerte hvitevarer medfølger.

Følgende løsøre og tilbehør følger med:

- Garderobeskap på begge soverom. Divers som er fast skrudd i vegger/tak. Lamper, speil.

- Vaskemaskin

- Sofa stue

- Hylleinredninger loft

- Hylle ved speil på bad 1 etage

- Hyller/knagger og nattbord på soverom følger i utgangspunktet ikke med samt svarte knagger i tre i gangen

- Sofa og annen møblering kan eventuelt selges etter avtale.

For øvrig gjelder NEF sin standardliste "Oversikt over løsøre og tilbehør" med mindre annet fremkommer av salgsoppgaven. Listen er vedlagt.

Dersom det er noe i overnevnte liste som ikke finnes på eiendommen, vil det heller ikke medfølge. Produkter og installasjoner som medfølger overdras uten noen form for garantier, utover eventuell gjenværende leverandørgaranti. Hull og merker etter feste av innredning og utstyr som ikke følger med, aksepteres av kjøper.

### **Adgang til utleie**

Det er krav om forsvarlige radonnivåer i utleieboliger. Er det ikke gitt opplysninger om at selger har kunnskap om eiendommens radonnivå, vil kjøper overta risikoen for radonnivået i boligen/utleieenheten. For mer informasjon se <https://dsa.no/radon>

## **Energi og oppvarming**

### **Energimerking**

Se fullstendig energiattest fra selger som vedlegg til salgsoppgave. Megler har intet ansvar for informasjon som følger av energiattesten.

## Oppvarming

Boligen har følgende oppvarmingskilder:

- Elektrisk
- Ved ovn

Dersom rom mangler fast installert oppvarmingskilde på visning, følger ikke dette med i handelen.

## Informasjon om strømforbruk

Selger har ikke inngått avtale om Norgespris.

Selger opplyser å ha et månedlig strømforbruk på ca. 1200 kWh. Energiforbruket vil variere fra husstand til husstand.

## Økonomi

### Felleskostnader

Kr 7 000,- pr. mnd.

Inkluderer: Felleskostnadene inkluderer og fordeles slik: Personalkostnader, styrehonorar, revisjonshonorar, forretningsførerhonorar, konsulenthonorar, kontingenter, drift og vedlikehold, forsikringer, kommunale avgifter, TV-anlegg/bredbånd og andre driftskostnader

På grunn av prisstigning og renteøkning er det påregnelig at felleskostnadene økes etter utarbeidelse av denne salgsoppgaven.

### Kommunale avgifter

Kommunale avgifter inngår i felleskostnadene.

### Andre utgifter

Selger opplyser å ha følgende kostnader knyttet til boligen:

- Årlig innboforsikring
- Strøm
- Alarm

Det er opp til kjøper å ev. inngå nye avtaler med ønskede tjenesteytere.

### Formuesverdi

Primærbolig: Kr 1 260 695,- pr. 2025

Sekundærbolig: Kr 5 042 780,- pr. 2025

Formuesverdien er beregnet ved hjelp av Skatteetatens boligkalkulator, og det tas forbehold om feil ved beregningen.

Stortinget har vedtatt en ny modell for beregning av formuesverdi for bolig. Den nye utregningsmodellen beregner boligverdier basert på grunnkretser i stedet for kommuner, og skal benyttes fra og med inntektsåret 2026. Dette kan medføre at markedsverdien settes høyere eller lavere enn tidligere og innebærer at både selger og megler kan benytte tall som ikke nødvendigvis er oppdaterte på tidspunktet for utarbeidelse av salgsoppgaven.

Det tas derfor forbehold om at formuesverdien kan bli

endret og eventuelt øke ved endelig fastsettelse i skatteåret.

For primærbolig utgjør formuesverdien 25% av beregnet eller dokumentert markedsverdi opptil kr 10.000.000, og deretter 70% av den delen som overstiger dette beløpet.

For sekundærbolig utgjør formuesverdien 100% av beregnet eller dokumentert markedsverdi.

## TV/Internett/Bredbånd

Altibox

## Borettslaget

### Om borettslaget

Opplysninger om boligselskapet:

- Forkjøpsrett: Ja
- Tilknyttet Borettslag: Ja
- Styregodkjenning: Ja
- Forsikret hos: Gjensidige Forsikring Asa- polisnummer 88329181.
- Mulighet for individuell nedbetaling på hele eller deler av fellesgjeld (IN-lån): Nei
- Sikringsordning: Borettslaget har en avtale med OBOS Factoring om garantert betaling av felleskostnader. OBOS Factoring garanterer for overførsel til borettslaget hver måned og overtar deretter alt ansvar og risiko for eventuell manglende innbetaling av felleskostnader. Avtale om sikring av felleskostnader varer til den blir sagt opp av en av partene. Oppsigelsestiden er seks - 6 - måneder regnet fra oppsigelsesdato.
- Selskapets vedtekter kan inneholde bestemmelser om styregodkjenning ved overdragelse og/eller bruksoverlating, samt eventuelt andre bestemmelser/begrensninger av betydning. Se også selskapets husordensregler for eventuelle bestemmelser om husdyrhold og lignende.
- Månedlige felleskostnader som ikke er spesifiserte, dekker boligselskapets driftskostnader. For ytterligere spesifisering, vennligst se regnskapet i årsrapporten.
- Påkostninger/utbedringer i boligselskapet: Se årsrapporten.
- Vi gjør oppmerksom på at innkallingen kan gjelde for et møte som ikke er avholdt. Protokoll må eventuelt etterbestilles. Vi tar forbehold om at regnskapet blir godkjent av årsmøte.

### Forretningsfører

Obos Bbl

### Forkjøpsrett

Borettslaget boligbyggelagets medlemmer har forkjøpsrett. Det er 2 medlemmer som har meldt forkjøpsrett. Kontakt megler for mer informasjon. Frist: 01.04.2026

### Styregodkjenning

Overdragelse av borettslagsandelen til ny andelseier må godkjennes av styret i borettslaget. Godkjenning kan

bare nektes dersom det foreligger saklig grunn. Eiendomsmegler bistår med innsending av søknad om styregodkjenning. Kjøper bærer risikoen for å bli godkjent som ny andelseier i borettslaget, og kjøper er forpliktet til å gjennomføre handelen uavhengig av om kjøper på overtakelsestidspunktet er godkjent som ny eier. Kjøper gjøres oppmerksom på at boligen ikke kan tas i bruk før styrets godkjenning foreligger. Dersom styregodkjenning ikke gis må kjøper videreselge boligen for egen regning og risiko.

### Informasjon om fellesgjeld

Kr 316 953,- pr. 17.03.2026

Bank: OBOS-banken AS  
Lånenr.: 98208041088  
Lånetype: Annuitetslån  
Rentesats: 5,49%  
Restsaldo 2 535 659,00  
Innfrielsesdato: 30.07.2042  
Type rente: Flytende rente  
Terminer i året: 12  
IN-avtale: Nei

Sikringsordning: Borettslaget har en avtale med OBOS Factoring om garantert betaling av felleskostnader. OBOS Factoring garanterer for overførsel til borettslaget hver måned og overtar deretter alt ansvar og risiko for eventuell manglende innbetaling av felleskostnader. Avtale om sikring av felleskostnader varer til den blir sagt opp av en av partene. Oppsigelsestiden er seks - 6 - måneder regnet fra oppsigelsesdato.

Fellesgjelden kan bli besluttet økt etter utarbeidelse av salgsoppgaven.

### Fellesformue

Kr 64 276,- pr. 31.12.2025

### Regnskap/Budsjett/Kostnadsøkninger

Regnskap for 2024 viser et overskudd på kr. 159 102,- Budsjettet for 2025 legger til grunn for et overskudd på kr. 184 000,-

Komplett budsjett og regnskap er tilgjengelig hos meglerforetaket. Ta kontakt med megler for å få dette oversendt.

### Vedtekter og husordensregler

Vedtekter og husordensregler er vedlagt.

### Beboernes forpliktelser og dugnader

Felles dugnad en gang i året

### Borettslagets forsikring

Gjensidige Forsikring Asa  
Polisenr. 88329181

## Tomt

### Beskrivelse av tomt

Tomtestørrelse: 670 kvm (Eiertomt)

Felles eiet tomt.

Eiendomsgrensene er oppgitt å være nøyaktige, med en oppmålingsnøyaktighet på 13 cm eller bedre. Informasjon om eiendomsgrensene og tomtens areal er hentet fra eiendomsmatrikkel, innhentet fra kommunen. Dette er ikke en sikker kilde. På bakgrunn av dette tas det forbehold om at arealets størrelse på eiendommen kan avvike ved en eventuell oppmåling. Kjøper aksepterer dette.

### Adkomst

Se vedlagt kartskisse på høyre i annonsen. Ved å trykke på kartet får du enkelt adgang til en spesifisert reiserute fra din startdestinasjon til boligen.

### Radonmåling

Selger har ikke utført radonmåling. Det er ikke krav om dette med mindre boligen er helt eller delvis utleid.

## Områdebeskrivelse

### Beskrivelse av nærområdet

Eiendommen har en attraktiv og familievennlig beliggenhet på Byhaugen i Stavanger. Et etablert og etterspurt boligområde med rolige omgivelser og gode solforhold.

Området er kjent for sin nærhet til flotte tur og rekreasjonsområder, med umiddelbar tilgang til grønne friområder og populære turområder på Byhaugen. Her ligger alt til rette for en aktiv hverdag med tur, trening og rekreasjon rett utenfor døren.

Fra boligen er det kort vei til dagligvarebutikker, treningssenter og øvrige servicetilbud. I tillegg er det enkel adkomst til et bredt utvalg av fasiliteter i Stavanger sentrum, som nås på få minutter med bil eller kollektivtransport.

Beliggenheten er svært godt egnet for barnefamilier, med nærhet til barnehager, skoler og gode oppvekstvilkår. Området har lite gjennomgangstrafikk og fremstår som trygt og oversiktlig.

Gode kollektivforbindelser og enkel tilgang til hovedveinettet gjør hverdagen praktisk, enten man pendler til jobb eller ønsker enkel tilgang til byens tilbud.

Dette er en beliggenhet som kombinerer ro, nærhet til natur og kort vei til sentrum – en sjelden god balanse som gjør området svært attraktivt.

### Offentlig kommunikasjon

God offentlig kommunikasjon.

## Skoler og barnehager

Se vedlagt nabolagsprofil.

Ta kontakt med skolekontoret for nærmere informasjon.

# Offentlige forhold

## Ferdigattest/brukstillatelse

Det foreligger ferdigattest for eiendommen datert 16.10.1961.

Ferdigattest utstedes av bygningsmyndighetene på grunnlag av mottatt dokumentasjon fra kontrollansvarlige når et søknadspliktig tiltak er utført i samsvar med tillatelsen og øvrige krav etter plan- og bygningslovgivningen. At ferdigattest eksisterer, gir ingen garanti for bygget er oppført i henhold til tillatelsen og gjeldende regelverk eller at det senere er utført arbeid på bygget som ikke er byggemeldt eller godkjent.

Det foreligger godkjente og byggemeldte tegninger.

Det foreligger tillatelse til bruksendring i rom i kjeller som sykkelrom, brenselrom og mat som nå er bruksendret til soverom og kjellerstue. Det er også tillatelse til fasadeendring ved innsetting av nye vinduer i kjeller.

Det foreligger ikke ferdigattest på tillatelsen

Kjøper påtar seg risikoen for fremtidig fortsatt bruk, og eventuelle pålegg fra det offentlige.

## Vei, vann og avløp

Eiendommen er tilknyttet offentlig vann og avløp. Stikkledninger fra eiendommen og ut til kommunalt nett er private, vedlikeholdsansvaret påhviler borettslaget. Adkomst via offentlig vei.

## Regulerings- og arealplaner

I reguleringsplan "Forslag til revidert reg. plan for område mellom Randabergv. Lyngv. Byhaugen nord o. Vølstads eiendom gnr. 29 bnr. 498" ID 704, datert 19.03.1974 er eiendommen regulert til regulert til kjørevei og boliger

Eiendommen følger "Kommuneplanens arealdel 2023-2040" ID KP 2023-2040, Ikrafttredelse 28.06.2024, der eiendommen er avsatt til boligbebyggelse.

## Boplikt

Det er ikke boplikt for eiendommen.

## Odelsrett

Det hviler ikke odelsrett på eiendommen.

## Konsesjon

Kjøp av eiendommen er ikke konsesjonspliktig.

Dersom eiendommen er større enn 2 mål plikter kjøper å undertegne dokumenter i forbindelse med søknad om konsesjonsfrihet.

## Tinglyste heftelser og rettigheter

På eiendommen er det ingen tinglyst heftelser og rettigheter som følger eiendommens matrikkel ved overskjøting til ny hjemmelshaver:

## Legalpant

Borettslaget har legalpant på inntil 2G som sikkerhet for betaling av felleskostnader. Legalpant er pant som ikke kommer frem av grunnboksutskriften, og har bedre prioritet enn for eksempel lån til bank som er tinglyst på andelen.

# Øvrige kjøpsforhold

## Diverse

Borettslagsmodellen innebærer at borettslaget eier eiendommen, mens andelseierne eier andeler i borettslaget, som gir borettslaget til en bestemt bolig.

Andelseierne har ikke personlig ansvar for borettslagets fellesgjeld, men andelseierne må dekke borettslagets løpende utgifter. Manglende innbetaling av fellesutgiftene som følge av andre andelshaveres mislighold, eller der borettslaget sitter på fraflyttede og/eller usolgte andeler, må dekkes av de øvrige andelseierne.

Borettslaget har legalpanterett i andelen for krav på dekning av felleskostnader og andre krav fra borettslaget på inntil 2 ganger folketrygdens grunnbeløp.

Kjøper og selger er forpliktet til å undertegne standard kjøpekontrakt utarbeidet av Nordvik i forbindelse med eiendomstransaksjonen. Kjøpekontrakt kan besiktiges hos eiendomsmegler før bud inngis. Kontakt eiendomsmegler for spørsmål.

Selger leverer eiendommen i ryddig og rengjort stand.

## Overtagelse

Overtakelse skjer etter avtale med selger.

Før boligen overleveres kjøper, skal fullt oppgjør og omkostninger være mottatt på meglers klientkonto.

## Sentrale lover

Eiendommen selges etter reglene i avhendingsloven.

## Generelle bestemmelser:

Alle innvendige og utvendige arealangivelser, samt beskrivelser av bygningen er hentet fra vedlagte tilstandsrapport/boligsalgsrapport. Salgsoppgaven er basert på de opplysningene selger har gitt til megler, den bygningssakkyndiges tilstandsrapport, samt opplysninger innhentet fra kommunen, Kartverket og andre tilgjengelige kilder. Det er viktig at kjøper setter seg grundig inn i alle salgsdokumentene, herunder salgsoppgave, tilstandsrapport og selgers egenerklæring. Kjøper anses kjent med forhold som er tydelig beskrevet i salgsdokumentene, og slike forhold

kan ikke påberopes som mangler. Dette gjelder uavhengig av om kjøper har lest dokumentene.

Det kan være avvik fra dagens rombruk/rombenevnelser sammenlignet med det som er byggemeldt/godkjent. Alle interessenter oppfordres til å undersøke eiendommen nøye, gjerne sammen med fagkyndig før bud inngis. Kjøper som velger å kjøpe usett kan ikke gjøre gjeldende som mangel noe han burde blitt kjent med ved undersøkelsen.

Dersom det er behov for avklaringer, anbefaler vi at interessenter rådfører seg med eiendomsmegler eller egne rådgivere før det legges inn bud.

En bolig som har blitt brukt i en viss tid, har vanligvis blitt utsatt for slitasje og skader kan ha oppstått. Slik bruksslitasje må kjøper regne med, og det kan avdekkes enkelte forhold etter overtakelse som nødvendiggjør utbedringer. Normal slitasje og skader som nødvendiggjør utbedring, er innenfor hva kjøper må forvente og vil ikke utgjøre en mangel.

Kjøper og selgers rettigheter og plikter reguleres av avtalen mellom partene, samt informasjonen som har vært tilgjengelig for kjøperen i forbindelse med handelen. Avtalen utfylles av avhendingsloven, og det gjelder ulike avtalevilkår avhengig av om kjøper er forbrukerkjøper eller ikke. Dette er nærmere beskrevet nedenfor.

På grunn av ulike avtalevilkår kan selger vurdere bud fra en som ikke er forbruker, ulikt fra en forbrukers bud. Dersom kjøper ikke er forbruker, er selger sitt mulige mangelsansvar begrenset fordi eiendommen selges "som den er". Selger kan ikke ta «som den er» forbehold ovenfor en forbrukerkjøper. Selv et lavere bud fra en som ikke er forbruker kan foretrekkes fordi begrensningen i mulig mangelsansvar kan ha egenverdi for selger. Selger står fritt til å forkaste eller akseptere ethvert bud, og er for eksempel ikke forpliktet til å akseptere høyeste bud.

Budgiver skal i budskjema avgi egenerklæring om budgiver er forbruker eller næringsdrivende/ person som hovedsakelig handler som ledd i næringsvirksomhet. Budgivere får informasjon dersom andre bud er inngitt av en som ikke er forbruker.

**Forbrukerkjøp - definisjon:**

Med forbrukerkjøp menes kjøp av eiendom når kjøperen er en fysisk person som ikke hovedsakelig handler som ledd i næringsvirksomhet.

**Forbruker - avtalevilkår:**

Eiendommen har en mangel dersom den ikke er i samsvar med kravene som følger av avtalen, eller det foreligger brudd på bestemmelsene i avhendingsloven §§ 3-2 til 3-8. Hvis eiendommen ikke er i samsvar med det kjøperen må kunne forvente ut ifra alder, type og synlig tilstand, kan det være grunnlag for mangelskrav. Det samme gjelder hvis det er holdt tilbake eller gitt uriktige opplysninger om eiendommen. Dette gjelder likevel bare

dersom man kan gå ut ifra at det virket inn på avtalen at opplysningen ikke ble gitt eller at feil uriktige opplysninger ikke blir rettet i tide på en tydelig måte.

Boligen kan ha en mangel etter avhendingsloven § 3-3 dersom det er avvik mellom opplyst og faktisk innvendig areal, forutsatt at avviket er på 2% eller mer og minimum 1 kvm.

Ved beregning av et eventuelt prisavslag eller erstatning må kjøper selv dekke tap/kostnader opptil et beløp på kr 10 000 (egenandel).

**Ikke-forbruker (næringsdrivende) - definisjon:**

Hvis kjøper er en juridisk person, eller en fysisk person som hovedsakelig handler som ledd i næringsvirksomhet, vil kjøpet ikke anses som et forbrukerkjøp.

**Ikke-forbruker - avtalevilkår:**

Eiendommen har en mangel dersom den ikke er i samsvar med kravene som følger av avtalen. Eiendommen selges «som den er», og selgers ansvar utover det konkret avtalte er da begrenset etter avhendingsloven § 3-9, første ledd andre setning.

Avhendingsloven § 3-3 andre ledd fravikes, og hvorvidt boligens arealsvikt utgjør en mangel vurderes etter avhendingsloven § 3-8.

Informasjon om kjøpers undersøkelsesplikt, herunder oppfordringen om å undersøke eiendommen nøye, gjelder også for kjøpere som ikke anses som forbrukere. Eiendommen overdras med innredning og utstyr som etter lov, forskrift eller annet offentlig vedtak skal være der, jf. avhendingsloven § 3-4. Varig innredning og utstyr, som enten er fastmontert eller særskilt tilpasset boligen medfølger, med mindre annet er avtalt mellom kjøper og selger, jf. avhendingsloven § 3-5.

**Tilbehørsliste utarbeidet av Norges**

**Eiendomsmeglerforbund (NEF) er vedlagt salgsoppgaven, og gjelder dersom ikke annet er særskilt avtalt.**

**Boligselgerforsikring**

Selger har tegnet boligselgerforsikring. Se selgers egenerklæringsskjema vedlagt salgsoppgaven.

**Boligkjøperforsikring**

I samarbeid med Storebrand og HELP tilbyr Nordvik Boligkjøperpakke til våre boligkjøpere. Boligkjøperpakken er et gunstig forsikringskonsept som inneholder alle de forsikringene du trenger til den nye boligen din.

Boligkjøperpakke Hus inneholder: Boligkjøperforsikring fra HELP, flytteforsikring, innboforsikring Super og husforsikring Super fra Storebrand.

Boligkjøperforsikring er en rettshjelpsforsikring som gir trygghet og profesjonell juridisk hjelp dersom det

oppdages uventede feil eller mangler ved boligen. Forsikringen gjelder i 5 år fra overtakelsen.

Flytteforsikring dekker skade på eiendeler under flytting ved plutselig og uforutsett hendelse som oppstår under transport eller i forbindelse med bæring mellom bolig, bil eller lagringssted. Forsikringen varer i 1 år fra budaksept.

Innboforsikring Super dekker tingene dine ved blant annet tyveri, brann eller vannskader. Vår beste innboforsikring Super inkluderer blant annet uflaksforsikring, bistand ved ID-tyveri og psykologhjelp ved alvorlige hendelser hjemme. Forsikringen gjelder i 3 måneder fra overtakelsesdatoen av ny bolig.

Husforsikring Super dekker alt fra brann og vannskader til naturskader og bekjempelse av rotter og mus. I tillegg inkluderer Super-dekningen vannskader fra våtrom, sopp- og råteskader, og følgeskader på bygningen som skyldes håndverkerfeil. Forsikringen gjelder i 3 måneder fra overtakelsesdatoen av ny bolig.

Velger du Boligkjøperpakke Hus+ får du i tillegg renteforsikring: Renteforsikringen kan hjelpe deg med rentekostnaden og forsikringspremien på din primærbolig som skal selges, hvis salgsprosessen fører til at du må betale rentekostnader på to lån. Forsikringen gjelder i 9 måneder (3 måneder karenstid) og dekker inntil 15 000 kroner i måneden.

Boligkjøperforsikring fra HELP kan også kjøpes separat og inkluderer da flytteforsikring fra Storebrand.

Boligkjøperpakke/Boligkjøperforsikring må tegnes senest ved kontraktsignering og gjelder fra overtakelsen. Kjøper blir kontaktet av Storebrand med et tilbud på videre forsikring av hus og innbo.

Se pris og mer informasjon om forsikringene i produktarket vedlagt salgsoppgaven, eller ta kontakt med megler.

### **Betalingsbetingelser**

Oppgjør skal betales i en samlet innbetaling fra norsk bank. Betaling fra utlandet tillates kun i unntakstilfeller og dersom det er avklart med megler i anledning avtaleinngåelse (budaksept).

### **Viktig informasjon om budgivning**

Alle bud skal inngis skriftlig til megler, som formidler disse videre til selger. Kravet til skriftlighet gjelder også budforhøyelser og motbud, aksept eller avslag fra selger.

Bud kan legges inn på eiendommens finn-annonse ved å trykke på knappen «gi bud» eller via vår hjemmeside. Bud kan legges inn på eiendommens annonse på hjem.no/finn.no ved å trykke på knappen «gi bud» eller via vår hjemmeside. Ved elektronisk budgivning legges bud inn ved å benytte BankID. Bud kan også inngis på budskjema vedlagt i salgsoppgaven.

Før megler formidler bud til selger, skal megler innhente gyldig legitimasjon og signatur fra budgiver. Kravet til legitimasjon og signatur er oppfylt for budgivere som benytter e-signatur, eksempelvis BankID eller MinID. Senere bud kan inngis per e-post eller SMS til megler.

Dersom budgiver skal by på eiendommen i henhold til kjøpsfullmakt må megler kontaktes i forkant av budgivning. Ved bruk av kjøpsfullmakt, må fullmakten oversendes til megler i forkant av budgivning.

Kjøper kan ikke kreve at eiendommen tinglyses på andre enn kjøper. Om kjøper ønsker at noen andre skal stå som hjemmelshaver, må det tas forbehold om dette i budet. Selger kan velge å ikke akseptere dette.

Et bud bør inneholde eiendommens adresse (eventuelt gnr/bnr), kjøpesum, budgivers kontaktinformasjon, finansieringsplan, akseptfrist, overtakelsesdato og eventuelle forbehold som for eksempel usikker finansiering, salg av nåværende bolig ol. Normalt vil ikke et bud med forbehold bli akseptert før forbeholdet er avklart. Konferer gjerne med megler før bud avgis.

Megler skal legge til rette for en forsvarlig avvikling av budrunden. I forbrukerforhold (dvs. der selger er forbruker) skal megleren ikke formidle bud med kortere akseptfrist enn kl. 12.00 første virkedag etter siste annonserte visning. Senere bud må ha en tilstrekkelig lang akseptfrist til at megler, så langt det er nødvendig og mulig, kan videreformidle budet og eventuelle forbehold til alle involverte parter og legge til rette for at disse får tid til å områ seg, jf. forskrift om eiendomsmebling § 6-3.

Akseptfrist bør derfor være på minimum 30 minutter, og budforhøyelser bør skje senest 10 minutter før fristens utløp. Dersom bud inngis med en frist som åpenbart er for kort til at megleren kan avvikle budrunden på en forsvarlig måte, vil megler fraråde budgiver å stille slik frist. Megleren vil uoppfordret gi sin vurdering av det enkelte bud overfor selgeren, når budet er gitt innenfor akseptfristene ovenfor.

Megler skal så snart som mulig bekrefte skriftlig overfor budgivere at budene deres er mottatt. Megler kan ikke formidle bud med forbehold om at budet eller forbehold i budet skal holdes skjult (hemmelig) for andre budgivere og interessenter.

Etter at handel har kommet i stand, eller dersom en budrunde avsluttes uten at handel er kommet i stand, kan en budgiver kreve kopi av budjournalen i anonymisert form.

Kopi av budjournal skal gis til kjøper og selger uten ugrunnet opphold etter at handel er kommet i stand. Dersom det er viktig for budgiver å bevare sin anonymitet, bør budet fremmes gjennom fullmektig.

For mer informasjon om budgivningsprosessen, se

«Forbrukerinformasjon om budgivning», som er vedlagt salgsoppgaven, eller ta kontakt med megler.

### Tilbud på finansiering

Du kan søke om boliglån hos vår samarbeidspartner Storebrand, og få svar på dagen.

Med boliglån i Storebrand kan du være trygg på at du til enhver tid har blant markedets mest konkurransedyktige renter. Du vil bli tatt godt vare på av et av Norges beste servicemiljøer innen bank.

Som kunde i Storebrand Bank får du en fast kontaktperson å forholde deg til, som vil gi deg gode råd og god hjelp med kort svartid. Søk om boliglån i Storebrand og få

- Enkel søknad - og etableringsprosess
- Svar på dagen
- Fast kontaktperson å forholde deg til
- Trygghet for at du alltid har konkurransedyktige betingelser

Ta kontakt på telefon 22 31 22 21 eller [nordvik@storebrand.no](mailto:nordvik@storebrand.no). Les mer på [storebrand.no/nordvik](http://storebrand.no/nordvik).

Meglerforetaket kan motta provisjon ved formidling av finansielle tjenester.

### Hvitvasking

Eiendomsmeglere er underlagt lov om hvitvasking og tilhørende forskrift. Etter hvitvaskingsloven er eiendomsmegler pålagt å gjennomføre kundetiltak av både selger og kjøper.

Hvis kjøper ikke bidrar til at megler får gjennomført kundetiltak, og dette fører til at transaksjonen ikke kan gjennomføres eller blir forsinket, misligholder kjøper avtalen. Etter 30 dager anses misligholdet vesentlig, og selger har rett til å heve avtalen og gjennomføre deknings salg for kjøpers regning. Dersom det er selger som ikke bidrar til at megler får gjennomført løpende kundetiltak underveis i oppdraget må eiendomsmegler stanse gjennomføringen av transaksjonen. Selger vil i et slikt tilfelle ha misligholdt sine forpliktelser, og kjøper vil kunne ha et krav mot selger etter avhendingsloven.

Hvis kundetiltak ikke lar seg gjennomføre, vil Nordvik Eiendomsmegling ikke kunne bistå med handelen eller foreta oppgjør.

### Personopplysningsloven

Personopplysninger vil bli behandlet i samsvar med personopplysningsloven. Ved å registrere deg som interessent og/eller budgiver eller kjøpe vil vi innhente, behandle og registrere personopplysninger om deg.

Eiendomsmeglingsforetak har plikt til å oppbevare kontrakter og dokumenter i 10 år, jf. eiendomsmeglingsforskriften § 3-7 (3). Denne

oppbevaringsplikten begrenser muligheten for å få slettet personopplysninger. Du kan lese mer om Nordviks behandling av personopplysninger i vår personvernerklæring på [nordvikbolig.no/personvern](http://nordvikbolig.no/personvern).

## Om oppdraget

### Meglers vederlag

Vederlag:

Provisjon: 1,00% av salgssum (min. kr. 45 000,-) – estimert til kr. 58 069,-

Grunnpakke Hus kr. 9 900,-

Markedspakke med salgsoppgave kr. 26 900,-

Oppgjørshonorar\*\* kr. 8 500,-

Tilrettelegging kr. 16 900,-

Visningshonorar/overtagelseshonorar per stk. kr. 2 500,-

Økt annonsekostnad på FINN.no for boliger over 5 MNOK kr. 1 000,-

Utlegg:

Eierskiftegebyr kr. 6 725,-

Infoland - Informasjon forretningsfører ca. kr. 4 375,-

Utlegg foto - Interiør og fasade ca. kr. 5 300,-

Utlegg tilstandsrapport ca. kr. 12 000,-

Samlet skal selger betale kr. 152 169,- for vederlag og utlegg ved salg til prisantydning.

Dersom oppdraget utløper eller blir sagt opp, uten at handel er kommet i stand, har megler krav på et rimelig vederlag for medgått tid/utført arbeid og avtalte utgifter (tilrettelegging, markedsføring og avholdte visninger) samt eventuelle utlegg. Ved beregningen av vederlaget skal det tas utgangspunkt i timeprisen som er kr. 3 900,-.

### Vedlegg til salgsoppgaven

Vedleggene er en del av den komplette salgsoppgaven. Det er viktig at interessenter setter seg godt inn i vedleggene og kontakter megler med eventuelle spørsmål før bud inngis.

### Status salgsoppgave

Salgsoppgaven er sist endret 17. april 2026

### Megler

Michael DeCourcy Boxill Knutsen, Eiendomsmegler / Partner  
Tlf. 91542477

### Megler 2

Thomas Solland Haraldsen, Eiendomsmeglerfullmektig  
Tlf. 97977706

### Meglerforetaket

Nordvik Stavanger  
Lars Hertervigs gate 3  
4005 STAVANGER

Juridisk navn: Sørvest Eiendomsmegling AS  
Org. nr.: 933480879

## **Samarbeidspartnere og foretak med tilknytning til Nordvik**

Meglerforetaket og Nordvik-kjeden samarbeider med en rekke foretak som tilbyr produkter eller tjenester i forbindelse med megleroppdraget.

- Storebrand leverer boligselgerforsikring, finansieringsløsninger og forsikringer til kjøper
- Help forsikring leverer boligkjøperforsikring
- Flytte- og lagringstjenester gjennom Loyalty, oppussing gjennom Steddy, bredbånd levert av Telenor, alarm levert av Sector alarm, strøm levert av Fjordkraft og Fortum og utleietjenester levert av Utleiemegleren. Hvilke tilbud kjøper og selger får i forbindelse med oppdraget kan variere ut fra hvor i landet eiendommen ligger.

Nordvik Bolig AS, som er franchisegiver for Nordvik-kjeden, eier aksjer i Bomega AS (Hjem.no). Sørvest Eiendomsmegling AS har indirekte eierskap i Bomega AS.

# Kvernhusveien 3D

Nabolaget Byhaugen nordre/Vølstadbakkene - vurdert av 63 lokalkjente

## Nabolaget spesielt anbefalt for

- Familier med barn
- Etablerere
- Husdyreiere

## Skoler

<b>Byfjord skole (1-7 kl.)</b> 384 elever, 27 klasser	<b>8 min</b> 🚶 0.7 km
<b>BISS Sentrum (1-10 kl.)</b> 231 elever, 11 klasser	<b>12 min</b> 🚶 1.1 km
<b>Kampen skole (1-7 kl.)</b> 443 elever, 24 klasser	<b>16 min</b> 🚶 1.4 km
<b>Tastaveden skole (8-10 kl.)</b> 317 elever, 23 klasser	<b>8 min</b> 🚶 0.7 km
<b>Tastarustå skole (8-10 kl.)</b> 404 elever, 34 klasser	<b>19 min</b> 🚶 1.6 km
<b>Bergeland vgs - Tanke Svilands...</b> 250 elever, 19 klasser	<b>13 min</b> 🚶 1.1 km
<b>Stavanger offshore tekniske sk...</b> 440 elever	<b>17 min</b> 🚶 1.4 km

## Offentlig transport

<b>🚆 Vølstadveien</b> Linje 5, 15, X71	<b>3 min</b> 🚶 0.2 km
<b>🚆 Stavanger stasjon</b> Linje F5, L5	<b>7 min</b> 🚶 3 km
<b>🚶 Stavanger Sola</b>	<b>19 min</b> 🚶

## Barnehager

<b>Barnehagen Tasta (1-5 år)</b> 53 barn	<b>5 min</b> 🚶 0.5 km
<b>Byhaugen barnehage (0-6 år)</b> 90 barn	<b>7 min</b> 🚶 0.6 km
<b>Espira Fjellsenden (1-5 år)</b> 68 barn	<b>8 min</b> 🚶 0.7 km

## Dagligvare

<b>Kiwi Tasta</b>	<b>5 min</b> 🚶
<b>Coop Extra Randabergveien</b>	<b>6 min</b> 🚶

## Aldersfordeling

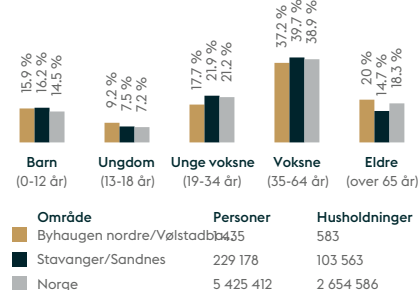

**Opplevd trygghet**  
Veldig trygt 85/100

**Kvalitet på skolene**  
Veldig bra 81/100

**Naboskapet**  
Godt vennskap 75/100

## Primære transportmidler

- Egen bil
- Sykkel

## Sport

<b>🏟️ Tastahallen</b>	<b>5 min</b> 🚶
<b>🏟️ Tastaveden skole</b>	<b>5 min</b> 🚶
<b>🏊 SKY Fitness Byfjordparken</b>	<b>12 min</b> 🚶
<b>🏊 InterPadel Byfjordparken</b>	<b>13 min</b> 🚶

«Rolig og koselig nabolag med fine mennesker og hus.»

— Sitat fra en lokalkjent

**Turmulighetene**  
Nærhet til skog og mark 94/100

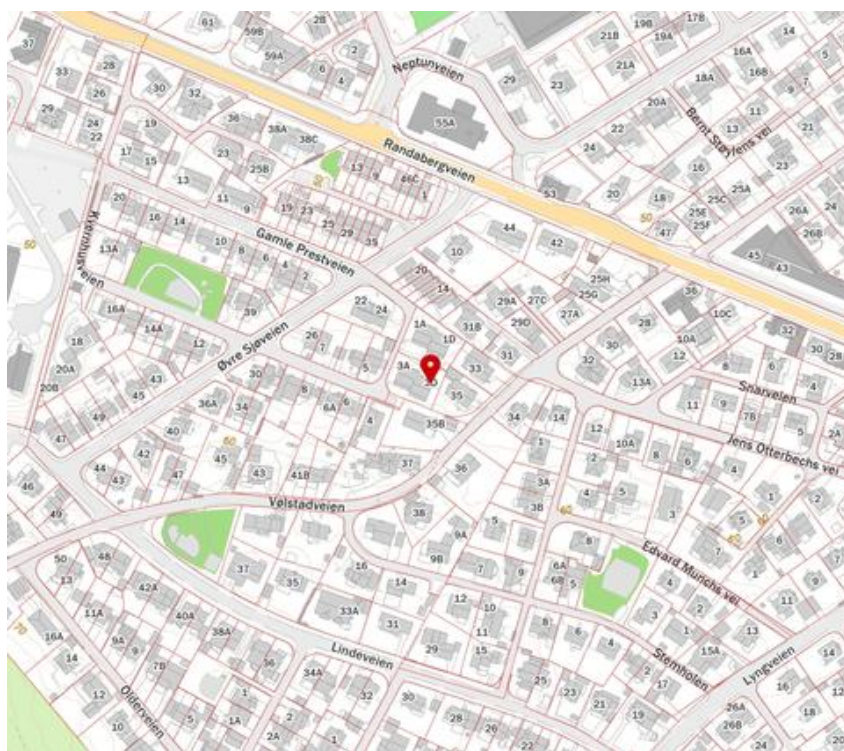

**Støynivået**  
Lite støynivå 90/100

**Kvalitet på barnehagene**  
Veldig bra 85/100



Innholdet i nabolagsprofilen er hentet fra ulike datakilder, og feil eller mangler kan forekomme. Vurderinger og sitater er innhentet på web og gir uttrykk for hvordan naboen vurderer nabolaget. FINN.no AS kan ikke holdes ansvarlig for feil/mangler i profilen. Copyright © Finn.no AS 2026

# Tilstandsrapport

 Kvernhusveien 3 D, 4025 STAVANGER  STAVANGER kommune

# gnr. 29, bnr. 437

# Andelsnummer 199

**Sum areal alle bygg: BRA: 121 m<sup>2</sup> BRA-i: 121 m<sup>2</sup>**



Befaringsdato: 09.04.2026

Rapportdato: 17.04.2026

Oppdragsnr.: 12301-3733

Eiendomsverdi ref nr: ZL7922

Foretak: Rogaland Takspartner AS



Medlem av



Rapporten kan brukes i inntil ett år etter befaringsdato, og kan ikke gjenbrukes ved flere boligsalg i denne perioden. Skjer det endringer, oppstår skader også videre på boligen, bør du som selger be om oppdatert rapport.

**Rapportansvarlig**



Alexander Tønnessen  
Uavhengig Takstingeniør  
alex@rogalandtakstpartner.no  
472 38 733

Medlem av



## Dette trenger du å vite om tilstandsrapporten



### Hva er en tilstandsrapport?

En tilstandsrapport beskriver synlige skader/avvik eller tegn på skader/avvik på boligen. Rapporten fremhever vanligvis ikke positive egenskaper ved boligen.



### Hva vurderer en bygningsakkyndig?

Den bygningsakkyndige vurderer boligen ut fra hva man kan forvente av en bygning av samme alder og type. Vurderingen gjøres som regel mot hvordan det var vanlig å bygge og regler som gjaldt da boligen ble oppført (søknadstidspunktet). Forhold som er vanlige for bygningens alder, slik som slitasje etter normal bruk regnes ikke som avvik.



### Hva inneholder tilstandsrapporten?

Den bygningsakkyndige undersøker rom og bygningsdeler slik det kommer frem av [Forskrift til avhendingsloven](#). Tilstandsrapporten inneholder bare avvik som den bygningsakkyndige kan se eller kontrollere med enkle hjelpemidler. Det gjøres ikke nærmere undersøkelser slik som åpning av vegger eller andre bygningsdeler. I vegg mot våtrom og rom under terreng kan det borres et hull for å gjøre enkle undersøkelser slik som fuktspøk.

## Når du kjøper en brukt bolig

Når du kjøper en brukt bolig, er det viktig å være oppmerksom på at dette ikke kan sammenlignes med å kjøpe en ny bolig. Måten boligen ble bygget på kan være annerledes enn i dag. Bygninger svekkes over tid, og utsettes for slitasje blant annet på grunn av bruk og vær og vind. Mange boliger fornyes helt eller delvis, noen i flere omganger, eller det oppføres tilbygg. Særlig for boliger som er pusset opp eller endret, er det viktig å merke seg at fornyelse av overflater ikke nødvendigvis betyr at bygningsdeler under er forbedret.

## Vurdering mot byggeregler

Den bygningsakkyndige vil vurdere boligen mot hvordan det var vanlig å bygge og regler som gjaldt på søknadstidspunktet. Den bygningsakkyndige ser etter avvik som har betydning for og som reduserer boligens funksjon og verdi, og som kommer frem av Forskrift til avhendingslova.

## Tilstandsrapporten beskriver ikke hele boligen

### BYGNINGSSAKKYNDIGE SER FOR EKSEMPEL IKKE PÅ

- vanlig slitasje og normal vedlikeholdstilstand
- bagatellmessige forhold som ikke påvirker bygningens bruk eller verdi vesentlig
- etasjeskillere
- tilleggsbygg slik som garasje, bod, anneks, naust også videre
- utvendige trapper
- støtemurer
- skjulte installasjoner
- installasjoner utenfor bygningen
- full funksjonstesting av el- og VVS-installasjoner
- geologiske forhold og bygningens plassering på grunnen
- bygningens planløsning
- bygningens innredning
- løssøre slik som hvitevarer
- utendørs svømmebasseng og pumpeanlegg
- bygningens estetikk og arkitektur
- bygningens lovlighet (bortsett fra bruksendringer, brannceller og forhold som åpenbart kan påvirke helse, miljø og sikkerhet)
- fellesarealer (med mindre boligeier har vedlikeholdsplikt for fellesarealer og dette er kjent for bygningsakkyndig, eller fellesarealet har en særlig tilknytning til boligen).

© iVerdi 2023

Malen til denne rapporten, inkludert standardtekstene fra Verdi er vernet etter åndsverkloven og kan kun benyttes av av kunder hos iVerdi. For andre aktører er eksemplarframstilling av malen og standardtekster, som utskrift og annen kopiering til bruk som grunnlag for tilsvarende rapporter, bare tillatt når det er hjemlet i lov (kopiering til privat bruk, sitat o.l.) eller avtale med iVerdi (<https://iverdi.no/>).

Utnyttelse i strid med lov eller avtale kan medføre erstatnings- og straffeansvar.

# Dette trenger du å vite om tilstandsrapporten

## Tilstanden vurderes med ulike tilstandsgrader

Tilstanden gir uttrykk for en gitt forventet tilstand, blant annet vurdert ut fra alder og normal bruk. Ved Tilstandsgrad 0 (TG0) og Tilstandsgrad 1 (TG1) gir den bygningssakkyndige normalt ingen begrunnelse for valg av tilstandsgrad. Grunnen er at bygningen eller bygningsdelen da bare har normal slitasje. Ved skjulte konstruksjoner kan alder alene avgjøre tilstandsgrad. Når bygningssakkyndige anbefaler tiltak, for eksempel utbedringer, må brukeren av rapporten vurdere om tiltakene er nødvendige og lønnsomme.

Når den bygningssakkyndige velger tilstandsgrad, baseres vurderingen på faste kriterier som følger av gjeldende bransjestandard for Teknisk tilstandsanalyse ved omsetning av bolig og Forskrift til avhendingslova.



### TILSTANDSGRAD 0, TG0: INGEN AVVIK

Bygningsdelen skal være tilnærmet ny, ikke vise tegn på slitasje og det skal være lagt frem dokumentasjon på faglig god utførelse. Det er ingen merknader til delen.



### TILSTANDSGRAD 1, TG1: MINDRE AVVIK

Bygningsdelen skal bare ha normal slitasje, og strakstiltak skal ikke anses som nødvendig. Graden kan også brukes når delen er ny, men der dokumentasjon på faglig god utførelse mangler.



### TILSTANDSGRAD 2, TG2: VESENTLIGE AVVIK OG MINDRE AVVIK SOM ETTER NS 3600 GIR TG 2

Bygningsdelen skal enten ha feil utførelse, en skade eller symptomer på skade, sterk slitasje eller nedsatt funksjon. Graden gis når bygningsdelen trenger vedlikehold eller tiltak i nær fremtid. Graden skal også brukes når delen er gammel og det er grunn til å varsle om faren for skader på grunn av alderen, eller når det er grunn til å overvåke delen spesielt på grunn av fare for større skader eller følgeskader.



### TILSTANDSGRAD 3, TG3: STORE ELLER ALVORLIGE AVVIK

Denne tilstandsgraden brukes ved kraftige tegn på forhold som man må regne med trenger utbedring straks eller innen kort tid. Det er påvist funksjonssvikt eller sammenbrudd.



### IKKE UNDERSØKT/IKKE TILGJENGELIG FOR UNDERSØKELSE

Det kan være avvik/skader som ikke er avdekket.

## Informasjon om utbedringskostnader

Utbedringskostnadene i rapporten er sjablongmessige anslag basert på observerte forhold som feil, skader eller uregelmessigheter, samt foreslåtte tiltak. Disse anslagene er veiledende, angis i fem intervaller, er basert på generelle erfaringstall, og må ikke forveksles med konkrete pristilbud fra håndverkere eller entreprenører. Faktiske kostnader kan variere betydelig, avhengig av individuelle valg, materialpriser og markedsforhold. For å få en nøyaktig vurdering av utbedringskostnadene anbefales ytterligere undersøkelser og innhenting av flere pristilbud fra kvalifiserte fagfolk. Slike anslag gis for TG3, der dette er mulig.



Tiltak under kr 20 000



Tiltak mellom kr 20 000 – 100 000



Tiltak mellom kr 100 000 – 200 000



Tiltak mellom kr 200 000 – 500 000



Tiltak over kr 500 000

# Beskrivelse av eiendommen

Boligen fremstår i normalt god stand.

## Rekkehus - Byggeår: 1962

### UTVENDIG

[Gå til side](#)

Taktekkingen er av betongtakstein. Taket er besiktiget fra bakkenivå.

Alu renner og nedløp.

Veggene har bindingsverkskonstruksjon fra byggeår.

Fasade/kledning har liggende bordkledning.

Åsekonstruksjon.

Bygningen har malte trevinduer med 2-lags glass.

Bygningen har malte ytterdører i tre.

Platting og veranda i tre konstruksjon.

Trapper i mur/betong.

### INNENDIG

[Gå til side](#)

Innvendig er det gulv av parkett. Veggene har malte plater og betong. Innvendige tak har malte plater.

Etasjeskiller er av trebjelkelag. Det er foretatt stikkprøver mtp høyde avvik. Med stikkprøver menes noen rom/deler av etasjen.

Det vil mao kunne være avvik uten at dette har blitt målt. I de tilfellene der det ikke er avvik over 15mm blir ikke målinger beskrevet i rapporten ettersom det ikke ansees som ett avvik ihht NS3600.

Pipe med vedovn.

Boligen har malt tretrapp.

Innvendig har boligen malte fyllingsdører.

### VÅTROM

[Gå til side](#)

#### Bad

Aktuell byggeforskrift er byggeforskrifter fra før 1997.

Dokumentasjon: ingen dokumentasjon.

Hulltaking er foretatt uten å påvise unormale forhold. Bilde av måleapparatet viser tre streker, eller ingen utslag. For å få utslag må det være noe fukt som leder spenningen mellom piggelektrodene. I dette tilfellet er det altså ingen målbar fukt som kan lede spenning.

#### Bad

Aktuell byggeforskrift er teknisk forskrift 2010. Dokumentasjon: ingen dokumentasjon.

Veggene har fliser. Taket er malt.

Gulvet er flislagt. Rommet har elektriske varmekabler.

Det er plastsluk og smøremembran med ukjent utførelse.

Rommet har innredning med nedfelt servant, veggmontert toalett,

dusjvegger/hjørne og opplegg for vaskemaskin.

Det er elektrisk styrt vifte.

Hulltaking er foretatt uten å påvise unormale forhold.

### KJØKKEN

[Gå til side](#)

Kjøkkenet har innredning med glatte fronter. Benkeplaten er av laminat. Det er kjøleskap, oppvaskmaskin, platetopp, micro og stekeovn.

Det er kjøkkenventilator med avtrekk ut.

### TEKNISKE INSTALLASJONER

[Gå til side](#)

Innvendige vannledninger er av kobber. For nærmere kontroll av rør(faglig, teknisk og lovlighet) må rørlegger kontaktes(Se også tekst under "Gjelder spesielt for denne rapporten").

Det er avløpsrør av plast.

Mekanisk avtrekk fra bad og kjøkken. Naturlig avtrekk/ventiler i yttervegg. Det gjøres oppmerksom på at det ikke er gjennomført en teknisk kontroll av ventilasjons/avtrekksanlegget. For en teknisk gjennomgang av funksjon, styrken på avtrekk osv må egnet firma kontaktes.

Varmtvannstanken er på ca. 200 liter.

### TOMTEFORHOLD

[Gå til side](#)

Det er ukjent byggegrunn.

Drenering fra byggeår.

Synlig del av grunnmuren virker å være oppført med betong konstruksjoner.

Boligen ligger i et skrånende terreng med manglende fall på terreng fra muren på baksiden av boligen.

Utvendige avløpsrør er av ukjent type. Det er offentlig avløp via private stikkledninger. Utvendige vannledninger er av ukjent type, og offentlig vannforsyning via private stikkledninger.

## Arealer

[Gå til side](#)

## Forutsetninger og vedlegg

[Gå til side](#)

## Lovlighet

[Gå til side](#)

## Rekkehus

- Det foreligger godkjente og byggemeldte tegninger, men det er avvik fra disse.

I 2.etasje er det åpnet opp mellom kjøkken og stuedel.

I 1.etasje er det ene soverommet fjernet og det er satt opp en lettvegg mellom gang og soverom.

Kjeller er på org plantegninger beskrevet med vaskerom og boder, etasjen er i dag innredet med soverom og kjellerstue.

Endringen vil kunne kreve søknad om bruksendring.

# Sammendrag av boligens tilstand

## Fordeling av tilstandsgrader

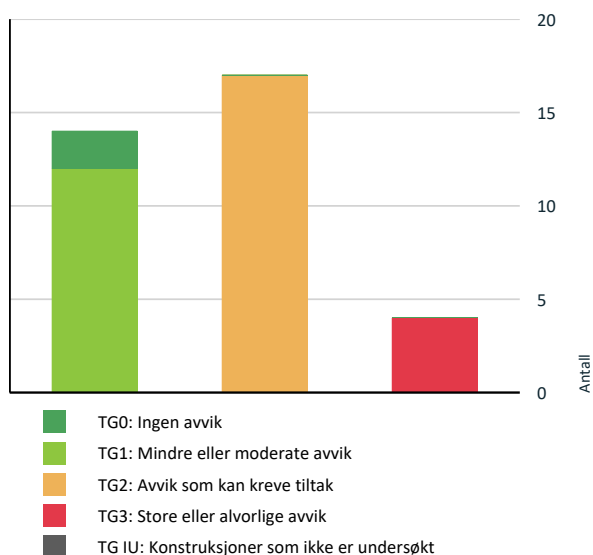

Vil du vite mer om tilstandsgrader? Se side 4.

## Anslag på utbedringskostnad

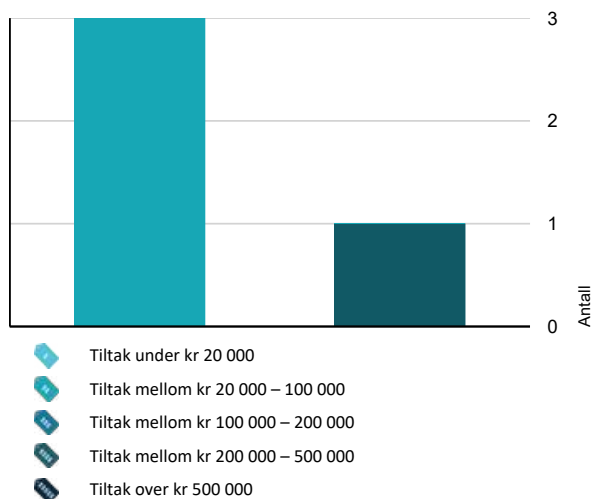

Hva er anslag på utbedringskostnad? Se side 4.

## Oppsummering av avvik

Vil du vite mer? Se på rommet eller bygningsdelen senere i rapporten.

### Rekkehus

#### TO 3 STORE ELLER ALVORLIGE AVVIK

- Utvendig > Vinduer - 1 [Gå til side](#)
- Utvendig > Balkonger, terrasser og rom under balkonger [Gå til side](#)
- Tomteforhold > Terrengforhold [Gå til side](#)
- Våtrom > 1. Etasje > Bad > Generell [Gå til side](#)

#### TO 2 AVVIK SOM KAN KREVE TILTAK

- Utvendig > Taktekking [Gå til side](#)
- Utvendig > Nedløp og beslag [Gå til side](#)
- Utvendig > Veggkonstruksjon [Gå til side](#)
- Utvendig > Takkonstruksjon/Loft [Gå til side](#)
- Utvendig > Dører [Gå til side](#)
- Innvendig > Etasjeskille/gulv mot grunn [Gå til side](#)
- Innvendig > Rom Under Terreng [Gå til side](#)
- Innvendig > Innvendige dører [Gå til side](#)
- Tekniske installasjoner > Vannledninger [Gå til side](#)
- Tekniske installasjoner > Vannledninger - 1 [Gå til side](#)
- Tekniske installasjoner > Avløpsrør [Gå til side](#)
- Tekniske installasjoner > Ventilasjon [Gå til side](#)
- Tekniske installasjoner > Varmtvannstank [Gå til side](#)
- Tomteforhold > Fuktsikring og drenering [Gå til side](#)
- Tomteforhold > Utvendige vann- og avløpsledninger [Gå til side](#)





# Sammendrag av boligens tilstand

 [Kjøkken > 2. Etasje > Stue/kjøkken > Overflater og innredning](#) [Gå til side](#)

 [Våtrom > Kjeller > Bad > Sluk, membran og tettesjikt](#) [Gå til side](#)

## HELSE, MILJØ OG SIKKERHET

### Forhold som åpenbart kan medføre fare for helse, miljø og sikkerhet

-  Det er ikke foretatt radonmålinger, og bygget er heller [Gå til side](#) ikke utført med radonsperre.
-  Det er ikke montert rekkverk på innvendig trapp.
-  Det er tegn på avvik i branncelleinndeling ut ifra dagens byggetekniske forskrift.
-  Det mangler håndløper på vegg i det innvendige trappeløpet.

# Tilstandsrapport

## REKKEHUS

**Byggeår**  
1962

## UTVENDIG

### TG 2 Takteking

*Punktet må sees i sammenheng med Takkonstruksjon/Loft*

#### Beskrivelse

Taktekkingen er av betongtakstein. Taket er besiktiget fra bakkenivå. Det gjøres oppmerksom på at tekkingen er kontrollert fra bakken. Dvs at det er overflaten som er vurdert. Takpapp, lekter, strø og innfestning av panner er ikke mulig å kontrollere. Siden taket (takkonstruksjon, takteking og skorstein) kun er observert fra bakkenivå, er vurderingen begrenset av dette. Det er ikke sikkerhetsmessig forsvarlig å bevege seg ut på taket eller observere fra stige. Selv om det ikke er avdekket skader under befaringen, betyr ikke dette at det ikke foreligger skader som en besiktigelse på taket kan avdekke. Vær oppmerksom på denne risikoen. En undersøkelse av taket kan utføres av en fagperson under tilstrekkelige sikkerhetsforhold.

#### Vurdering av avvik:

- Mer enn halvparten av forventet brukstid er passert på taktekkingen.
- Mer enn halvparten av forventet brukstid er passert på undertak.

#### Konsekvens/tiltak

- Overvåk tilstanden jevnlig. For å få tilstandsgrad 0 eller 1 må tekkingen skiftes ut, men tidspunktet for når dette er nødvendig er vanskelig å si noe om.



### TG 2 Nedløp og beslag

#### Beskrivelse

Alu renner og nedløp.

#### Vurdering av avvik:

- Det mangler snøfangere på hele eller deler av taket, men det var ikke krav om dette på byggemeldingstidspunktet.

#### Konsekvens/tiltak

- Det er ikke krav om utbedring av snøfangere opp til dagens krav.

### TG 2 Veggkonstruksjon

#### Beskrivelse

Veggene har bindingsverkskonstruksjon fra byggeår. Fasade/kledning har liggende bordkledning.

#### Vurdering av avvik:

- Det er avvik:

Noen plasser står musebånd skjevt, andre plasser med for mye avstand til kledning. Dette vil føre til at funksjonen er redusert.

#### Konsekvens/tiltak

- Tiltak:

Det anbefales å ettermontere musebørste, eller rette opp musebånd der det er behov.

# Tilstandsrapport

## TG 2 Takkonstruksjon/Loft

Punktet må sees i sammenheng med Taktekking

### Beskrivelse

Åsekonstruksjon.

### Vurdering av avvik:

- Det er avvik:

Grunnet alder bør det påregnes jevnlig kontroll av konstruksjonen, da spesielt i forhold til ventilering/kondens. Dette gjelder hovedsakelig i den kalde årstiden.

Ventilasjonsrør fra bad/kjøkken er uisolerte, dette kan føre til kondensering.

### Konsekvens/tiltak

- Tiltak:

Det bør gjennomføres jevnlig kontroll av takkonstruksjonen, med særlig fokus på ventilasjon og eventuell kondens, spesielt i den kalde årstiden.

Ventilasjonsrør fra bad og kjøkken bør isoleres for å redusere risikoen for kondensering, som kan føre til fuktskader og redusert levetid på konstruksjonen.



## TG 1 Vinduer

### Beskrivelse

Bygningen har malte trevinduer med 2-lags glass. Vinduer blir kontrollert visuelt og med stikktagninger. Med stikktagninger menes kontroll av noen utvalgt vinduer der stikktagninger utføres på deler av treverk, samt funksjon. Dette vil bety at det kan være vinduer eller deler av vinduer som har skjulte skader uten at dette blir registrert. Vinduer som ikke er tilgjengelige fra bakkenivå vil ha redusert mulighet for kontroll.

## TG 3 Vinduer - 1

### Beskrivelse

Vindu mellom stue og kjøkken.

**Årstall:** 2013

**Kilde:** Produksjonsår på produkt

### Vurdering av avvik:

- Det er påvist vinduer med fukt/råteskader.

Vinduet har råteskader i karmen.

Det er i forbindelse med stikktagninger registrert råteskader. Det bør bemerkes at vinduer fra produsenten Gilje har hatt utfordringer med råteskader på partier av vinduer fra denne perioden.

Vinduer i kjellervegg/grunnmur er montert uten beslag i underkant av karm. Dette vil kunne føre til større fuktpåkjenning på treverk, og på sikt kunne føre til råteskader.

### Konsekvens/tiltak

- Vinduer med råteskader må erstattes med nye.

Det må påregnes nærmere kontroll i forhold til vinduene for å avdekke evt andre skader.

Det anbefales at vinduer i mur etableres med beslag i underkant som leder vekk vann.

**Kostnadsestimat: 20 000 - 100 000**

# Tilstandsrapport



## TO 2 Dører

### Beskrivelse

Bygningen har malte ytterdører i tre.

### Vurdering av avvik:

- Det er påvist rustskader i metalleder i og rundt dører.

Avviket gjelder hovedytterdør.

### Konsekvens/tiltak

- Andre tiltak:

Rustskader i metalleder bør utbedres for å hindre videre korrosjon og svekkelse av dørens funksjon og levetid. Dersom rusten ikke behandles, kan det føre til redusert sikkerhet, dårligere isolasjon og behov for utskifting av dører eller beslag på et tidligere tidspunkt.

## TO 3 Balkonger, terrasser og rom under balkonger

### Beskrivelse

Platting og veranda i tre konstruksjon.

### Vurdering av avvik:

- Tekkingen på balkong/terrasse har utettheter.

### Konsekvens/tiltak

- Ny tekking må legges.

Kostnadsestimat: 20 000 - 100 000



## TO 1 Utvendige trapper

### Beskrivelse

Trapper i mur/betong.

## INNVENDIG

# Tilstandsrapport

## TO 1 Overflater

### Beskrivelse

Innvendig er det gulv av parkett. Veggene har malte plater og betong. Innvendige tak har malte plater.

## TO 2 Etasjeskille/gulv mot grunn

### Beskrivelse

Etasjeskiller er av trebjelkelag. Det er foretatt stikkprøver mtp høyde avvik. Med stikkprøver menes noen rom/deler av etasjen. Det vil mao kunne være avvik uten at dette har blitt målt. I de tilfellene der det ikke er avvik over 15mm blir ikke målinger beskrevet i rapporten ettersom det ikke ansees som ett avvik ihht NS3600.

### Vurdering av avvik:

- Det er målt høydeforskjell på mellom 15-30 mm gjennom hele rommet. Tilstandsgrad 2 gis med bakgrunn i standardens krav til godkjente måleavvik.

### Konsekvens/tiltak

- For å få tilstandsgrad 0 eller 1 må høydeforskjeller rettes opp. Det vil imidlertid sjelden være økonomisk rasjonelt som et enkeltstående tiltak i en bolig som dette. Dersom boligen en gang skal renoveres, kan man vurdere slike tiltak.

## TO 1 Pipe og ildsted

### Beskrivelse

Pipe med vedovn.

Pipen er av eldre dato og kan ha skjulte feil eller mangler som først registreres av feier ved årlig kontroll, eller av murer i forbindelse med montering av ovn. Funksjon og pipeløp er ikke kontrollert i denne rapporten. I boliger hvor pipen går gjennom flere seksjoner kan det være feil med pipen som ikke lar seg kontrollere. På generelt grunnlag anbefales det alltid ytterligere kontroll av feier eller annet egnet firma.

## TO 2 Rom Under Terreng

*Punktet må sees i sammenheng med 'Drenering'*

### Beskrivelse

Hulltaking er foretatt i forbindelse med forrige rapport, men grunnet konstruksjon er det ikke mulighet å foreta målinger (på samme måte som i treverk).

### Vurdering av avvik:

- Det er avvik:

Det er fuktindikasjoner i vegg på overflaten i hjørnet av soverommet. I samme område er det høyere målbare fuktindikasjoner enn høyere opp på vegg.

### Konsekvens/tiltak

- Tiltak:

Det må påregnes nærmere kontroll samt tiltak for å redusere fuktnivået. Det gjøres oppmerksom på at kostnadsestimat er for en nærmere kontroll og utredning. Kostnad for en evt utbedring må innhentes av entreprenør.

# Tilstandsrapport



## TG 1 Innvendige trapper

### Beskrivelse

Boligen har malt tretrapp.

## TG 2 Innvendige dører

### Beskrivelse

Innvendig har boligen malte fyllingsdører.

### Vurdering av avvik:

- Det er avvik:

Dør til loftet har en skade (På innsiden mot loftet).

### Konsekvens/tiltak

- Tiltak:

Evt bytte dørbladet.

## VÅTROM

### 1. ETASJE > BAD

## TG 3 Generell

### Beskrivelse

Aktuell byggeforskrift er byggeforskrifter fra før 1997. Dokumentasjon: ingen dokumentasjon.

### Vurdering av avvik:

- Våtrommet må oppgraderes for å tåle normal bruk etter dagens krav.

Badet er i følge forrige rapport fra 80/90-tallet, men overflater er oppgradert i 2013.

Materialer som er brukt på våtrommet som f.eks membran, fliselim, vinylbelegg osv ansees å ha en svært redusert levetid, og derfor også påfølgende fare for utettheter og lekkasjer. Tg 3 settes av den grunn som en følge av alder, men også grunnet faren for følgeskader ved en evt lekkasje.

### Konsekvens/tiltak

- Manglende oppgradering av våtrommet medfører høy risiko for at konstruksjonene ikke vil tåle vanlig bruk av vann eller lekkasjer. Dette kan føre til fuktskader på tilstøtende konstruksjoner.

# Tilstandsrapport

Kostnadsestimat: 200 000 - 500 000



## 1. ETASJE > BAD

### Tilleggende konstruksjoner våtrom

#### Beskrivelse

Hulltaking er foretatt uten å påvise unormale forhold. Bilde av måleapparatet viser tre streker, eller ingen utslag. For å få utslag må det være noe fukt som leder spenningen mellom piggelektrodene. I dette tilfellet er det altså ingen målbar fukt som kan lede spenning.



## KJELLER > BAD

### Generell

#### Beskrivelse

Aktuell byggeforskrift er teknisk forskrift 2010. Dokumentasjon: ingen dokumentasjon.

Årstall: 2015

Kilde: Tidligere salgsoppgaver

## KJELLER > BAD

### Overflater vegger og himling

#### Beskrivelse

Veggene har fliser. Taket er malt.

## KJELLER > BAD

### Overflater Gulv

#### Beskrivelse

Gulvet er flislagt. Rommet har elektriske varmekabler.

# Tilstandsrapport

## KJELLER > BAD

### **1 TG 2** Sluk, membran og tettesjikt

#### Beskrivelse

Det er plastsluk og smøremembran med ukjent utførelse.

#### Vurdering av avvik:

- Det er avvik:

Krav til dokumentasjon er ikke oppfylt (iht tek 10 og Tek 17). Faktura regnes ikke som dokumentasjon på fagmessig utførelse.

#### Konsekvens/tiltak

- Tiltak:

Innhent dokumentasjon om mulig.



## KJELLER > BAD

### **1 TG 1** Sanitærutstyr og innredning

#### Beskrivelse

Rommet har innredning med nedfelt servant, veggmontert toalett, dusjvegger/hjørne og opplegg for vaskemaskin.

## KJELLER > BAD

### **1 TG 1** Ventilasjon

#### Beskrivelse

Det er elektrisk styrt vifte.

## KJELLER > BAD

### **1 TG 0** Tilliggende konstruksjoner våtrom

#### Beskrivelse

Hulltaking er foretatt uten å påvise unormale forhold.

# Tilstandsrapport



## KJØKKEN

### 2. ETASJE > STUE/KJØKKEN

#### TG 2 Overflater og innredning

##### Beskrivelse

Kjøkkenet har innredning med glatte fronter. Benkeplaten er av laminat. Det er kjøleskap, oppvaskmaskin, platetopp, micro og stekeovn.

Årstall: 2011

Kilde: Tidligere salgsoppgaver

##### Vurdering av avvik:

- Det er avvik:

I følge eier så fungerer ikke over/under varme funksjonen, og kjøleskapet har redusert funksjon.

##### Konsekvens/tiltak

- Tiltak:

Det bør påregnes utskiftning.

### 2. ETASJE > STUE/KJØKKEN

#### TG 1 Avtrekk

##### Beskrivelse

Det er kjøkkenventilator med avtrekk ut.

## TEKNISKE INSTALLASJONER

#### TG 2 Vannledninger

##### Beskrivelse

Innvendige vannledninger er av kobber. For nærmere kontroll av rør(faglig, teknisk og lovlighet) må rørlegger kontaktes(Se også tekst under "Gjelder spesielt for denne rapporten").

##### Vurdering av avvik:

- Mer enn halvparten av forventet brukstid er passert på innvendige vannledninger.

##### Konsekvens/tiltak

- Det er ikke behov for utbedringstiltak siden anlegget fungerer i dag, men ut ifra alder kan skader plutselig oppstå på eldre anlegg.

#### TG 2 Vannledninger - 1

##### Beskrivelse

Innvendige vannledninger er av plast (rør i rør). Det er besiktiget i rørskap. For nærmere kontroll av rør(faglig, teknisk og lovlighet) må rørlegger kontaktes (Se også tekst under "Gjelder spesielt for denne rapporten").

##### Vurdering av avvik:

# Tilstandsrapport

- Rørkursene på rør-i-rør systemet på vannledninger er ikke merket.

#### Konsekvens/tiltak

- Rørkurser på rør-i-rør system bør merkes.

## TG 2 Avløpsrør

#### Beskrivelse

Det er avløpsrør av plast.

#### Vurdering av avvik:

- Mer enn halvparten av forventet brukstid er passert på innvendige avløpsledninger.

#### Konsekvens/tiltak

- Det er ikke behov for utbedringstiltak siden anlegget fungerer i dag, men ut ifra alder kan skader plutselig oppstå på eldre anlegg.

## TG 2 Ventilasjon

#### Beskrivelse

Mekanisk avtrekk fra bad og kjøkken. Naturlig avtrekk/ventiler i yttervegg. Det gjøres oppmerksom på at det ikke er gjennomført en teknisk kontroll av ventilasjons/avtrekksanlegget. For en teknisk gjennomgang av funksjon, styrken på avtrekk osv må egnet firma kontaktes.

#### Vurdering av avvik:

- Det er påvist mangelfull ventilasjon på ett eller flere rom i boligen.

Det er ivarett ventiler i vinduer, men i rom som stuer og soverom anbefales det også veggventiler da bruksbelastningen i disse rommene er større.

#### Konsekvens/tiltak

- Andre tiltak:

Det anbefales å øke ventileringen med flere veggventiler.

## TG 2 Varmtvannstank

#### Beskrivelse

Varmtvannstanken er på ca. 200 liter.

Årstall: 1997

Kilde: Produksjonsår på produkt

#### Vurdering av avvik:

- Det er påvist at varmtvannstank er over 20 år

#### Konsekvens/tiltak

- Det er ikke behov for utbedringstiltak siden tanken fungerer i dag, men ut ifra alder kan skader plutselig oppstå på eldre tanker.

## Elektrisk anlegg

*Dette er en forenklet kontroll begrenset til de spørsmål og undersøkelser som forskrift til avhendingslova (tryggere bolighandel) § 2-18 inneholder. Dette kan ikke sammenlignes med en kontroll utført av offentlig myndighet (Det lokale eltilsyn) eller registrert elektrovirksomhet, og en bygningssakkyndig har verken kompetanse eller lov til å foreta en slik kontroll.*

*Tilstanden er vurdert ut fra den forenklete og begrensede kontrollen som forskriften inneholder. El-anlegget kan ha feil og mangler som en slik forenklet undersøkelse ikke vil avdekke. Vær derfor oppmerksom på denne risikoen, og søk videre veiledning eller få en fullstendig kontroll utført av registrert elektrovirksomhet.*

1. Foreligger det eltilsynsrapport de siste 5 år, og det er ikke foretatt arbeid på anlegget etter denne, utenom retting av eventuelle avvik i eltilsynsrapport (dvs en el-tilsynsrapport uten avvik)?

Nei

#### Spørsmål til eier

2. Når ble det elektriske anlegget installert eller sist gang totalt rehabilitert (årstall)? Med totalt rehabilitert menes fullstendig utskiftet anlegg fra inntakssikring og videre.

# Tilstandsrapport

**0 Ukjent, men i følge forrige eier ble det gjort arbeid i 2011. Det er også gjort el arbeid i 2025, se eiers egenerklæring.**

- Er alle elektriske arbeider/anlegg i boligen utført av en registrert elektroinstallasjonsvirksomhet?  
**Ukjent**
- Er det elektriske anlegget utført eller er det foretatt tilleggsarbeider på det elektriske anlegget etter 1.1.1999?  
**Ja**  
Eksisterer det samsvarserklæring?  
**Nei**
- Foreligger det kontrollrapport fra offentlig myndighet – Det Lokale Eltilsyn (DLE) eller eventuelt andre tilsvarende kontrollinstanser med avvik som ikke er utbedret eller kontrollen er over 5 år?  
**Nei**
- Forekommer det ofte at sikringene løses ut?  
**Nei**
- Har det vært brann, branntilløp eller varmgang (for eksempel termiske skader på deksler, kontaktpunkter eller lignende) i boligens elektriske anlegg?  
**Ja**

## Generelt om anlegget

- Er det tegn til at det har vært termiske skader (tegn på varmgang) på kabler, brytere, downlights, stikkontakter og elektrisk utstyr? Sjekk samtidig tilstanden på elektrisk tilkobling av varmtvannsbereder, jmfør eget punkt under varmtvannstank  
**Nei**
- Er der synlig defekter på kabler eller er disse ikke tilstrekkelig festet?  
**Nei**

## Inntak og sikringsskap

- Er det tegn på at kabelinnføringer og hull i inntak og sikringsskap ikke er tette, så langt dette er mulig å sjekke uten å fjerne kapslinger?  
**Nei**
- Finnes det kursfortegnelse, og er den i samsvar med antall sikringer?  
**Ja**
- Foreta en helhetsvurdering av det elektriske anlegget, dets alder, allmenne tilstand og fare for liv og helse. Bør det elektriske anlegget ha en utvidet el-kontroll?  
**Ja På ett generelt grunnlag anbefales det en el kontroll ved eierskifte.**

## Generell kommentar

For en faglig tilstandsvurdering av det elektriske anlegget må autorisert elektro virksomhet kontaktes. På ett generelt grunnlag anbefales det alltid en el kontroll av sertifisert el firma i forbindelse med kjøp/salg av bolig/leilighet/fritidsbolig.

## TOMTEFORHOLD

### Byggegrunn

#### Beskrivelse

Det er ukjent byggegrunn.

### **TO 2** Fuktsikring og drenering

*Punktet må sees i sammenheng 'Rom under terreng'*

#### Beskrivelse

Drenering fra byggeår. Bygningsdelen kan ikke kontrolleres og tilstandsgraden er derfor satt på bakgrunn av alder, mer enn halvparten av forventet levetid er overskredet.

For nærmere kontroll må egnet firma kontaktes(rørinspeksjon).

Normal levetid på drenering er 20-60 år.

# Tilstandsrapport

Det anbefales spyling/kontroll av drengskum med intervaller på 1-5 år.

#### Vurdering av avvik:

- Mer enn halvparten av forventet levetid på drenering er overskredet.

Avviket gjelder nedsiden av boligen(ref forrige rapport).

#### Konsekvens/tiltak

- Overvåk tilstanden jevnlig. For å få tilstandsgrad 0 eller 1 må dreneringen skiftes ut, men tidspunktet for når dette er nødvendig er vanskelig å si noe om.

## TG 1 Fuktsikring og drenering - 1

### Beskrivelse

Drens fra 2015 på de to andre sidene(ref forrige rapport). Det er ikke mulig å kontrollere dette på baksiden.

For nærmere kontroll av selve drengs ledningen må egnet firma kontaktes(rørinspeksjon).

Det gjøres oppmerksom på at alle vegger/gulv under terreng vil ha større sannsynlighet for noe fuktinnsig/kapilært sug. Det anbefales av den grunn jevnlig spyling av drengs. SINTEF byggforsk anbefaler spyling/kontroll av drengskum med intervaller på 1-5 år.

Normal levetid på drenering er 20-60 år.

Årstall: 2015

Kilde: Tidligere salgsoppgaver

## TG 1 Grunnmur og fundamenter

### Beskrivelse

Synlig del av grunnmuren virker å være oppført med betong konstruksjoner. Utvendig er resten av muren utilgjengelig for kontroll/under terreng, innvendig er muren tildekket(utforede vegger). Det lar seg derfor ikke gjøre med direkte kontroll av grunnmuren. Tilstandsgraden er satt hovedsakelig med bakgrunn i den/de delene av muren som var tilgjengelig for kontroll på befaringen og alder.

## TG 3 Terrengforhold

### Beskrivelse

Boligen ligger i et skrånende terreng med manglende fall på terreng fra muren på baksiden av boligen.

#### Vurdering av avvik:

- Terrenget faller inn mot bygningen og det er maksimale forhold for vann inn mot muren.

#### Konsekvens/tiltak

- Det bør foretas terrengjusteringer.

Kostnadsestimat: 20 000 - 100 000



## TG 2 Utvendige vann- og avløpsledninger

### Beskrivelse

Utvendige avløpsrør er av ukjent type. Det er offentlig avløp via private stikkledninger. Utvendige vannledninger er av ukjent type, og offentlig vannforsyning via private stikkledninger.

# Tilstandsrapport

## Vurdering av avvik:

- Mer enn halvparten av forventet brukstid er passert på utvendige avløpsledninger.
- Mer enn halvparten av forventet brukstid er passert på utvendige vannledninger.

## Konsekvens/tiltak

- Det er ikke behov for utbedringstiltak siden anlegget fungerer i dag, men ut ifra alder kan skader plutselig oppstå på eldre anlegg.

## FORHOLD SOM ÅPENBART KAN MEDFØRE FARE FOR HELSE, MILJØ OG SIKKERHET

*Dette punktet inneholder tydelige og lett synlige forhold ved boligen som åpenbart kan påvirke helse, miljø og sikkerhet, og som bygningssakkyndige har oppdaget. Terskelen for hva som anses som åpenbart er høy, og det utføres ikke undersøkelser med sikte på å avdekke slike forhold. Punktet omfatter ikke skjulte eller ikke-synlige forhold, tekniske vurderinger eller forhold som krever spesialundersøkelser. Forhold vurderes etter byggeteknisk forskrift på befaringstidpunktet. Røykvarslere og håndholdt brannslukningsutstyr vurderes etter gjeldende forskrift om brannforebygging.*



## Helse, miljø og sikkerhet

### Vurdering av avvik:

- Det er ikke foretatt radonmålinger, og bygget er heller ikke utført med radonsperre.
- Det er ikke montert rekkverk på innvendig trapp.
- Det er tegn på avvik i branncelleinndeling ut ifra dagens byggetekniske forskrift.
- Det mangler håndløper på vegg i det innvendige trappeløpet.

Ang brannceller, så gjelder avviket hull/åpning i brannvegg mot nabo bolig.

### Konsekvens/tiltak

- For å avklare omfanget av avvik ved branncelleinndeling må det gjøres nærmere undersøkelser av en kvalifisert fagkyndig person. Brannen kan spre seg raskere ved avvik i branncelleinndelingen.
- Rekkverk på innvendig trapp må monteres for å lukke avviket.
- Håndløper på innvendig trapp bør monteres, men det var ikke krav på byggetidspunktet.
- Det bør gjennomføres radonmålinger.



# Arealer, byggetegninger og brannceller

Standard gjeldende fra 01.01.2024

Arealmålinger og arealoppsett er basert på Norsk standard 3940:2023 Areal- og volum-beregninger av bygninger. Arealet gjelder for tidspunktet da boligen ble målt

## Hva er måleverdig areal?

Arealet i rommet må ha minst 1,90 m fri høyde over gulvet og minst bredde på 0,60 m. Et loft med skråtak vil for eksempel bare få registrert målbart areal der høyden er minst 1,90 m og bredden minst 0,60 m. Rommet må ha dør eller luke og gangbart gulv.

## Hva er bruksareal?

**BRA = BRA-i + BRA-e + BRA-b**

Bruksarealet for bygningen er bruttoarealet minus arealet som opptas av yttervegger.



Internt bruksareal (BRA-i)	Arealet innenfor boenheten(e)
Eksternt bruksareal (BRA-e)	Arealet av alle rom utenfor boenheten(e) og som tilhører denne, slik som for eksempel bodar
Innglasset balkong mv (BRA-b)	Arealet av innglasset balkong, veranda eller altan når denne er tilknyttet boenheten(e)
Terrasse- og balkongareal (TBA)	Arealet av terrasser, åpne balkonger og åpen altan tilknyttet boenheten(e)
Gulvareal (GUA)	Er sum av BRA (bruksareal) og ALH (areal med lav takhøyde).  Areal med lav takhøyde (ALH) er ikke måleverdig areal, som skyldes skråtak og lav himlingshøyde.  GUA kan opplyses i markedsføring der det er aktuelt for den konkrete boligen og kun sammen med BRA-i, for eksempel der gulvflaten har en verdi og har funksjon ved møblering og bruk av rommene. Ikke innredet areal som kaldloft, måles og oppgis normalt ikke.

## Areal kan ikke alltid fastsettes nøyaktig

Areal kan være komplisert eller umulig å måle opp nøyaktig fordi det er vanskelig å fastslå tykkelsen på innervegger, skjevheter i og utforming av bygningskonstruksjoner som karnapp, buer og vinkler som ikke er rette, åpne rom over flere etasjer og så videre.

Eiendommens markedsverdi kan ikke baseres på en matematisk beregning basert på antall kvadratmeter opplyst i rapporten. Opplysninger om areal kan altså ikke alene benyttes for å beregne eiendommens verdi.

## Den bygningssakkyndige kan avdekke eventuelle bruksendringer og avvik i branncelleinndeling

Den bygningssakkyndige ser på byggetegninger hvis de er tilgjengelige og dette er en del av oppdraget, og vurderer bruken av boligen opp mot tegningene. Hvis den bygningssakkyndige avdekker at en bolig ikke ser ut til å være delt opp i brannceller etter kravene i byggeteknisk forskrift på befaringstidspunktet, skal det opplyses om dette.

Reglene om bruksendring og brannceller kan være kompliserte. Søk videre faglige råd om rapporten ikke gir deg svar. Den bygningssakkyndige kan ikke vurdere og svare på alle spørsmål, og kan heller ikke vite om kommunen kan gi unntak for kravene som gjelder. [Vil du vite mer?](#)

## Om brannceller

En branncelle er hele eller avgrensede deler av en bygning hvor en brann fritt kan utvikle seg uten at den kan spre seg til andre bygninger eller andre deler av bygningen i løpet av en fastsatt tid.

## Om bruksendring

Bruksendring er å endre bruken av et rom fra en tillatt bruk til en annen. Dette kan kreve søknad og tillatelse, for eksempel hvis du endrer et rom fra bod til soverom eller arbeidsrom, eller hvis du endrer en bolig til to separate boliger.

Rom for varig opphold har krav til takhøyde, romstørrelse, rømningsvei og lysforhold som må være oppfylt. Du kan søke kommunen om unntak for kravene, men kan ikke regne med å få unntak for krav som går på helse og sikkerhet, for eksempel krav til rømningsvei.

Bruksendring som krever godkjenning, og som ikke er søkt bruksendret, er ulovlig. Kommunen kan etter plan- og bygningsloven kapittel 32 forfølge overtredelser. Kommunen kan pålegge deg å avslutte den ulovlige bruken, eventuelt å rette eller tilbakeføre rommet til godkjent bruk.

# Arealer

## Rekkehus

Etasje	Bruksareal BRA m <sup>2</sup>			SUM	Terrasse- og balkongareal (TBA)
	Internt bruksareal (BRA-i)	Eksternt bruksareal (BRA-e)	Innglasset balkong (BRA-b)		
Loft					
2. Etasje	41			41	13
1. Etasje	41			41	11
Kjeller	39			39	
<b>SUM</b>	<b>121</b>				<b>24</b>
<b>SUM BRA</b>	<b>121</b>				

## Romfordeling

Etasje	Internt bruksareal (BRA-i)	Eksternt bruksareal (BRA-e)	Innglasset balkong (BRA-b)
Loft	Uinnredet loft		
2. Etasje	Stue/kjøkken, trapperom		
1. Etasje	Entré, soverom, soverom 2, bad, trapperom		
Kjeller	Kjellerstue, bad, soverom		

### Kommentar

TBA(terrasser/balkonger) måles der det er mulig. Plattinger, terrasser der det ikke er klare avgrensninger som f.eks rekkverk, blomsterkasser kan være krevende å måle og vil noen ganger ikke bli målt. Snødekte terrasser og plattinger der det er uklart hvor denne slutter måles ikke. Oppmåling av balkonger og terrasser i sollys vil i noen tilfeller ikke være mulig, eller svært krevende. Avvik i arealene kan derfor forekomme.

## Lovlighet

### Byggetegninger

Det foreligger godkjente og byggemeldte tegninger, men det er avvik fra disse.

*Kommentar:* I 2.etasje er det åpnet opp mellom kjøkken og stuedel.

I 1.etasje er det ene soverommet fjernet og det er satt opp en lettvegg mellom gang og soverom.

Kjeller er på org plantegninger beskrevet med vaskerom og boder, etasjen er i dag innredet med soverom og kjellerstue.

Endringen vil kunne kreve søknad om bruksendring.

### Nyere håndverkstjenester

Er det ifølge eier utført håndverkstjenester på boligen siste 5 år?

Ja  Nei

*Kommentar:* Satt opp lettvegg mellom soverom og gang i 1.etasje.

El arbeid i 2025.

## Befarings - og eiendomsopplysninger

### Befaring

Dato	Til stede	Rolle
09.4.2026	Alexander Tønnessen	Takstingeniør
	Charlotte Tunge	Kunde
	Stine Marie Østbø	

### Matrikkeldata

Kommune	gnr.	bnr.	fnr.	snr.	Areal	Kilde	Eieforhold
1103 STAVANGER	29	437		0	670.4 m <sup>2</sup>	BEREGNET AREAL (Ambita)	Eiet

#### Adresse

Kvernhusveien 3 D

#### Hjemmelshaver

Haga Borettslag

### Andelsobjekt

Boligselskap	Org.nr.	Leil. nr.	Forretningsfører	Eier av adkomstdokumenter
/HAGA BORETTSLAG	948675080			Tunge Charlotte, Østbø Stine Marie

### Innskudd, pålydende mm

**Andelsnummer**  
199

### Eiendomsopplysninger

#### Beliggenhet

Rekkehus beliggende på Tasta.

#### Adkomstvei

Offentlig

#### Tilknytning vann

Kommunalt

#### Tilknytning avløp

Kommunalt

## Kilder og vedlegg

### Dokumenter

Beskrivelse	Dato	Kommentar	Status	Sider	Vedlagt
Egenerklæring	09.04.2026		Gjennomgått		Nei
Tegninger	09.04.2026		Gjennomgått		Nei

## Revisjoner

Versjon	Ny versjon	Kommentar
1	10.04.2026	
2	10.04.2026	
3	17.04.2026	

For gyldighet på rapporten se forside

# Forutsetninger

## Tilstandsrapportens avgrensninger

### STRUKTUR OG REFERANSENIVÅ

• Rapporten baserer seg på krav i forskrift til avhendingslova (tryggere bolighandel). Rapportens struktur, metode og begrepsbruk følger i hovedsak Norsk Standard NS 3600:2018 (teknisk tilstandsanalyse ved omsetning av bolig), samt Takstbransjens retningslinjer for arealmåling når det gjelder fordeling mellom P-areal og S-areal.

• Bygningssakkyndig er ikke ansvarlig for tilbakeholdt eller uriktig informasjon, som har betydning for tilstandsvurderingen. Rapporten beskriver avvik, det vil si en tilstand som er dårligere enn referansenivået. Rapporten vil normalt ikke fremheve positive sider ved boligen ut over det som fremgår av tilstandsgradene.

• For anbefalte tiltak ved TG2 og TG3 må du vurdere om tiltakene er nødvendige og lønnsomme. Hva det vil koste å utbedre rom eller bygningsdeler vil avhenge av registrerte avvik og tiltak som kommer frem i rapporten. Anslaget er gitt på generelt grunnlag basert på prisintervaller. Anslaget må ikke forveksles med en konkret vurdering og tilbud fra en entreprenør eller håndverker. Utbedringskostnadene vil også avhenge av personlige preferanser og markedspris på materialer og tjenesteyter.

#### • Vurdering mot byggeregler

Den bygningssakkyndige vil vurdere boligen mot hvordan det var vanlig å bygge og regler som gjaldt på søknadstidspunktet. Noen rom og bygningsdeler slik som bad og vaskerom, og forhold som gjelder sikkerhet mot brann, rekkverk og trapper osv., vil den bygningssakkyndige vurdere mot dagens regelverk. Etter dagens regelverk vil disse kunne få en tilstandsgrad 2 eller 3 uten at det nødvendigvis er krav om at avviket må utbedres.

### PRESISERINGER

Tilstandsrapporten gjelder hovedbygget. Tilleggsbygninger, som for eksempel garasje, gis kun en enkel beskrivelse.

Avvik er vurdert ut fra tekniske forskrifter på godkjenningstidspunktet for bygget. Noen bygningsdeler er vurdert etter gjeldende teknisk forskrift på befaringstidspunktet. Dette gjelder blant annet:

i. våtrom (bad, vaskerom) og andre fuktutsatte rom

ii. forhold knyttet til brann, rømming, sikkerhet, for eksempel rekkverkshøyder/åpninger, ulovlige bruksendringer, brannceller osv.

• For skjulte konstruksjoner, som vann og avløp uten dokumentasjon, er kvalitet og alder vurdert.

• Fastmonterte installasjoner, for eksempel innfelt belysning og høyttalere, skal ikke demonteres for å sjekke dampspærren bak. Dette er av hensyn til bygningssakkyndiges kompetanse og risikoen for skade.

• Kontroll av fukt i konstruksjonen ved hulltaking i bad og vaskerom (våtrom), rom under terreng (kjelleretasje, underetasje og sokkeletasje) eller andre bygningsdeler, skal skje etter eiers aksept. Hulltaking av våtrom og rom under terreng kan i visse tilfeller unnlates (ref. forskrift til avhendingslova).

• Kontroll av romfunksjoner for P-ROM blir bare utført når det ikke

foreligger godkjente og byggemeldte tegninger, eller når tegninger ikke stemmer med dagens bruk.

• Bygningssakkyndig gir en forenklet vurdering av branntekniske forhold og elektriske installasjoner i boligen hvis det er mer enn fem år siden siste el-tilsyn. Ved behov for grundigere undersøkelser, kan bygningssakkyndig anbefale boligkjøper ta kontakt med offentlige myndigheter eller en kvalifisert elektrofaglig fagperson.

### TILLEGGSENDERSØKELSER

Etter avtale med eier kan tilstandsanalysen utvides til også å omfatte tilleggsundersøkelser utover minimumskravet i forskriften.

### BEFARINGEN

Rapporten gir en vurdering av byggverk og bygningsdeler som bygningssakkyndig har observert, og som fremkommer av forskrift til avhendingslova. Rapporten er likevel ingen garanti for at det ikke kan finnes skjulte feil, skader og mangler. NS 3600:2018 (teknisk tilstandsanalyse ved omsetning av bolig) har undersøkelsesnivå 1 til 3, hvor nivå 1 er det laveste og basert på visuell observasjon. Rapporten er basert på undersøkelsesnivå 1, med noen få unntak: våtrom og rom under terreng.

I praksis betyr dette at:

• befaringen skal begrenses til kun visuelle observasjoner på tilgjengelige flater uten fysiske inngrep (f.eks. riving).

• flater som er skjult av snø eller på annen måte ikke er tilgjengelig eller skjult, blir ikke kontrollert.

• det blir ikke utført funksjonssprøving av bygningsdeler, som isolasjon, piper, ventilasjon, elektrisk anlegg, osv.

• det gis ikke en vurdering av boligens tilbehør, hvite- og brunevarer og annet inventar. Dette gjelder også integrert tilbehør.

• inspisering av yttertak er basert på det som er synlig, normalt på innsiden fra loftet og utvendig fra stige/bakkenivå. I en del situasjoner er det ikke sikkerhetsmessig forsvarlig å undersøke taket fra utsiden, og da vil vurderingen være basert på alder og materialer.)

• stikkprøvetakninger er tilfeldig valgt og kan innebære kontroll under overflaten med spiss redskap eller lignende.

### UTTRYKK OG DEFINISJONER

• Referansenivå: kravet til bygningsdelen eller rommet på byggetidspunktet.

• Tilstand: byggverkets eller bygningsdelens tekniske, funksjonelle eller estetiske status på et gitt tidspunkt.

• Symptom: forhold som gir indikasjon på hvilken tilstand et byggverk eller en bygningsdel befinner seg i. Benyttes ved beskrivelse av avvik og alder.

• Skadegjørere: i hovedsak råte, sopp og skadedyr.

• Fuktsøk: overflatesøk med egnet søkeutstyr som fuktindikator eller visuelle observasjoner.

# Forutsetninger

•Fuktmåling: måling av fuktinnhold i materiale eller i bakenforliggende konstruksjon ved bruk av egnet måleutstyr, blant annet hammerelektrode og pigger.

•Hulltaking: boring av hull for inspeksjon og fuktmåling i risikoutsatte konstruksjoner, primært i tilstøtende vegger til bad, utforede kjellervegger og eventuelt i oppforede kjellergulv.

•Normal slitasje: forventet slitasje av materiale i overflaten som er basert på enkle visuelle observasjoner. Kan vurderes sammen med bygningsdelens alder.

•Forventet gjenværende brukstid: anslått tid et byggverk eller en del av et byggverk vil kunne tjene sitt formål (NS 3600:2018, termer og definisjoner punkt 3.9).

## AREALBEREGNING FOR BOENHETER

•Areal fastsettes etter Forskrift til avhendingsloven og Norsk Standard 3940 Areal- og volum-beregninger av bygninger fra 2023.

•Areal oppgis i hele kvadratmeter i rapporten, og gjelder for det tidspunkt oppmålingen fant sted.

•Bruksareal (BRA) er det måleverdige arealet som er innenfor omsluttete vegger målt i gulvhøyde (bruttoareal minus arealet som opptas av yttervegger). I tillegg til gulvhøyde gjelder regler om fri bredde for at arealet skal være måleverdig, med betydning for BRA av for eksempel loft med skråtak. BRA består av internt bruksareal (BRA-i), eksternt bruksareal (BRA-e) og innglasset balkong mv (BRA-b). Terrasse- og balkongareal (TBA) opplyses der tilstandsrapporten skal benyttes i boligomsetningen og der det er aktuelt. I tillegg kan gulvareal (GUA) og areal med lav takhøyde (ALH) opplyses sammen med BRA der det er aktuelt og en del av oppdraget. Rom skal ha atkomst og gangbart gulv for å kunne regnes som BRA/måleverdig areal.

•Arealet måles og oppgis dersom arealet oppfyller krav til måleverdighet, slik som at arealet må ha minst en bredde på 0,6m og minst en høyde på 1,9 m osv. Et rom kan være i strid med teknisk forskrift og mangle godkjennelse hos kommunen for den aktuelle bruken, uten at dette får betydning for om arealet måles og oppgis i tilstandsrapporten. Når arealet måles tas det ikke hensyn til om arealet er lovlig oppført eller om bruken er lovlig, bruksendringer, lysforhold eller andre sikkerhetsmangler.

•Eiendommens markedsverdi kan ikke baseres på en rent matematisk beregning i forhold til antall kvadratmeter opplyst i rapporten. Opplysninger om areal kan altså ikke alene benyttes for beregning av eiendommens verdi.

•Rom som ligger utenfor boenheten, men som eier har påvist og/eller opplyst at tilhører boenheten, er oppmålt og inkludert i BRA-e. Det er ikke fremvist dokumentasjon på at rommet tilhører boenheten, med mindre dette er angitt særskilt. Rom utenfor boenheten kan omdisponeres av borettslaget/sameiet og dette kan påvirke boligens BRA. Vær oppmerksom på at NS 3940:2023 og eierseksjonsloven har ulik definisjon av fellesareal. Ved arealmåling gjelder NS 3940:2023 som definerer fellesareal slik: "Delen av bygning som brukes av to eller flere bruksenheter eller til bygningens forvaltning, drift eller vedlikehold.

•Se øvrig informasjon om areal i rapporten, Norsk Standard 3940 (2012 og 2023) og veiledningen til disse.

Verdi, takstingeniøren og takstforetaket behandler personopplysninger som takstingeniøren trenger for å kunne utarbeide rapporten. Personvernerklæring med informasjon om bruk av personopplysninger og dine rettigheter finner du her [Personvernerklæring - iVerdi](#)

I rapporten beskrives vann og avløpsrør og det informeres om alder visst informasjonen er tilgjengelig. I forbindelse med det elektriske anlegget stilles det spørsmål til eier visst dette er mulig. Disse beskrivelsene må ikke forveksles med kontroll av hverken rør eller elektrisk anlegg. Undertegnede har ikke kompetanse på området og kan ikke si noe om det faglige, teknisk eller lovlig rundt vvs og elektrisk. Det oppfordres på ett generelt grunnlag til å foreta egne kontroller med elektriker og rørlegger.

Bygningsdeler som bl.a vinduer, dører og kledning kontrolleres visuelt og med stikktagninger. Med stikktagninger kontrollerer man deler av bygningsdelene uten å ha forhåndskunnskap om bygningsdelen. Man kontrollerer treverk(som f.eks karmen) med syl/tynn kniv, og man funksjons tester. Dette vil bety at det vil være vinduer, dører og kledning som ikke er kontrollert, og som kan ha feil/mangler uten at dette blir beskrevet i rapporten.

## PERSONVERN



## Signing Information Side 1/1

 **Egenerklærings skjema\_for\_boligsalg**

Charlotte Tunge	9578-5997-4-2139048	2026-03-22 21:47:37
Stine Marie Østbø	9578-5997-4-1475332	2026-03-25 21:03:48



This document is electronically sealed and contains electronic signatures

# Selgers egenerklæring

Egenerklæringen er boligselgers egen beskrivelse av tilstanden til boligen. Her kan du finne viktige opplysninger som kjøper bør vite om før du bestemmer deg for et eventuelt kjøp. Har du spørsmål til egenerklæringen kan du snakke med megleren som står for salget.

Utfylt dato  
22. mars 2026

Oppdragsnummer  
43-0098/26

## Om eierskapet

<b>Gateadresse til salgsobjekt</b> Kvernhusveien 3D, 4025 STAVANGER	<b>Meglerfirma</b> Nordvik Stavanger
<b>Selgere</b> Charlotte Tunge, Stine Marie Østbø	
<b>Når ble boligen overtatt av nåværende eier(e)?</b> 11. august 2023	<b>Selges eiendommen på vegne av noen andre?</b> Nei
<b>Selges eiendommen som et dødsbo?</b> Nei	<b>Har du kjennskap til eiendommen?</b> Ja
<b>Har du brukt eller vedlikeholdt boligen siste 12 måneder?</b> Ja	
<b>Er boligen forsikret med hus- eller annen bygningsforsikring?</b> Ja Polisenummer: 7274265 Forsikret i: Trygg	

## Utført arbeid

**1. Vet du om det har det blitt utført arbeid på bad/våtrom, enten i din eller tidligere eiertid?**

Ja, faglært

**Firmaets navn og beskrivelse av arbeidet:** Tidligere eier av hus har skrevet hvem som utførte arbeidet. Det ble gjort av tidligere eier ikke av oss.

**1.1 Vet du om tettesjikt, membran eller sluk ble fornyet eller oppgradert?**

Nei

**1.2 Vet du om det finnes dokumentasjon på hvordan bad eller vaskerom er bygget opp?**

Nei

**2. Vet du om det er gjort endringer eller reparasjoner på tak, fasade, pipe/ildsted, terrasse, garasje, bod eller lignende, enten i din eller tidligere eiertid?**

Nei

---

**3. Vet du om det er gjort arbeid med drenering, enten i din eller tidligere eiertid?**

Ja, faglært

**Firmaets navn og beskrivelse av arbeidet:** I tilstandsrapport fra når huset ble kjøpt i 2023 står det at deler av dreneringen (nedside/entre fra byggeår, øvrige sider ble ny/utbedret) ble ny/utbedret i 2015.

---

**4. Vet du om det er gjort arbeid på det elektriske anlegget, enten i din eller tidligere eiertid?**

Ja

**Foreligger det en samsvarserklæring?**

Ja

**Firmaets navn og beskrivelse av arbeidet:** Harestad Elektriske, koblet til elbillader, 2025 og utbedret jordingsfeil som var i sikringsskapet. Haga Installasjon, arbeid med stikkontakter, data stikk og byttet ut 2 dimmere i 2. etasje, stue og kjøkken, arbeid utført juni 2025.

---

**4.1 Vet du om det elektriske anlegget har blitt kontrollert?**

Nei

**Eventuell kommentar:** Det ble sjekket da de la inn el bil lader. De fant dårlig jording og utbedret da dette.

---

**4.2 Er det installert el-billader på eiendommen/boligen?**

Ja, faglært

**Firmaets navn og beskrivelse av arbeidet:** Harestad Elektriske, 2025

---

**5. Vet du om det er gjort arbeid på vann og avløp, enten i din eller tidligere eiertid?**

Nei

---

**6. Vet du om boligen eller eiendommen har blitt endret eller bygget ut etter opprinnelig byggeår, enten av deg eller tidligere eiere, herunder bruksendringer kjeller/loft etc.?**

Ja

**Var tiltaket søknadspliktig?**

Nei

**Eventuell kommentar:** Endret på romfordeling i 1. etg.

---

**7. Vet du om eiendommen har privat vannforsyning, septik, pumpekum, avløpskvern eller liknende?**

Nei

---

8. Vet du om det har vært utført kontroll av installasjoner for eksempel oljetank/sentralfyr/ventilasjon?

Nei

---

9. Vet du om det er gjort arbeid på eiendommen som ikke er nevnt i de andre spørsmålene?

Nei

---

10. Vet du om det er gjort radonmåling på eiendommen, enten i din eller tidligere eiertid?

Nei

---

## Feil og mangler

11. Vet du om det er eller har vært feil ved bad/vaskerommet, f.eks sprekker, lekkasje, råte, lukt eller soppskader?

Ja

Beskriv: Det har vert svart sopp i dusj i kjeller, men dette har vi utbedret. Fjernet fug, rengjort og fuget på ny.

---

12. Vet du om det er eller har vært problemer med mur/pipe/ilsted, for eksempel dårlig trekk, sprekker, pålegg, fyringsforbud eller liknende?

Nei

---

13. Vet du om det er eller har vært feil med dreneringen? Eller om det er eller har vært fukt, sopp eller råteskader i underetasjen, kjeller eller krypkjeller? (herunder også sameiet/borettslagets fellesarealer)

Nei

---

14. Vet du om det er feil/utettheter i tak, terrasser/fasade/vinduer/garasje, og/eller er det synlige skader?

Ja

Beskriv: Noe svart området på osb under balkong - kan se ut som gammel fukt fra tidligere. Du ser det fra underside. Vi har ikke hatt noe problemer med at det har vert lekkasje under terrasse.

---

15. Vet du om det er eller har vært feil med det elektriske anlegget?

Nei

---

16. Vet du om det er eller har vært sprekker i mur/skjeve gulv/setningsskader eller liknende?

Nei

---

17. Vet du om det er eller har vært feil på vann/avløp herunder rørbrudd, tilbakeslag, tett sluk eller liknende?

Nei

---

18. Vet du om det er, eller har vært, insekter eller skadedyr i boligen, eller i tilhørende bygninger? For eksempel skjeggkre, maur, biller, mus, rotter eller lignende.

Nei

---

19. Vet du om det er eller har vært feil ved installasjoner slik som radiator, sentralfyr, varmepumpe, balansert ventilasjonsanlegg eller liknende?

Nei

---

20. Vet du om det er eller har vært feil på tilbehøret som følger med eiendommen?

Ja

Beskriv: Kjøkken ovnen: under og over varme funksjonen virker ikke. Kjøleskapet er også dårlig. Bør skiftes

---

## Offentlige og private forhold

21. Selges boligen med utleiedel/leilighet eller hybel?

Nei

Eventuell kommentar: Kjeller kan leies ut

---

22. Vet du om det foreligger skaderapporter eller tilstandsvurderinger etc. om boligen?

Nei

---

23. Vet du om det er utført tidligere arealoppmålinger av boligen, eller om boligens areal er oppgitt i dokumenter som salgssoppgave, takstrapp, tilstandsrapport, byggesøknad eller lignende?

Ja

Hvilket dokument og når er målingen foretatt? Ja fra tidligere salg av boligen. Tilstandsrapport fra da vi kjøpte i 2023.

---

24. Vet du om det mangler brukstillatelser eller ferdigattester ved boligen?

Nei

---

25. Vet du om det er forslag eller vedtatte reguleringsplaner/andre planer, nabovarsler/byggegodkjenninger /byggeplaner eller andre offentlige vedtak som kan medføre endringer i bruken av eiendommen eller eiendommens omgivelser/naboer?

Nei

---

26. Vet du om det er påbud/heftelser/krav/manglende tillatelser ved eiendommen?

Nei

---

27. Vet du om det er forhold i nabolaget som medfører plager eller sjenanse som det kan være relevant for kjøper å vite om?

Nei

---

28. Vet du om sameiet/borettslaget/selskapet eller du selv er innblandet i uenigheter eller konflikter rundt eiendommen?

Nei

---

29. Vet du om andre forhold av betydning for kjøper å vite om; for eksempel flom-, ras- og skredfare, grunnforhold, tinglyste forhold, private avtaler og liknende?

Nei

---

30. Vet du om det finnes planer, vedtak eller forslag til vedtak som kan øke husleien/festeavgiften /fellesutgiftene/fellesgjelden?

Ja

Beskriv: Det er snakk om at taket skal byttes en gang i fremtiden, men det er ikke satt opp noe plan på når.

---

31. Vet du om det er nedgravd oljetank på eiendommen?

Nei

---

32. Vet du om det er noe annet ved eiendommen som det kan være viktig for kjøperen å vite om?

Nei

---

### **Boligen selges med boligselgerforsikring**

Selger har kjøpt boligselgerforsikring.

Hvis det oppdages feil eller mangler som ikke er beskrevet i tilstandsrapporten, prospektet eller selgers egenerklæring, kan kjøper melde en reklamasjon.

Vi anbefaler at du reklamerer umiddelbart, men senest 2 måneder etter at feil eller mangler oppdages. Det er avhendingsloven som regulerer hva som er en mangel.

Før du melder om feil eller mangler, anbefaler vi deg å lese mer her: <https://www.storebrand.no/privat/forsikring/meld-skade/hus-hytte-og-innbo/boligselgerforsikring>

Hvis du som boligkjøper har tegnet boligkjøperforsikring, må du først kontakte ditt eget forsikringsselskap.

**Oppdragsnummer: 43-0098/26**

Adresse	Kvernhusveien 3D
Postnr	4025
Sted	STAVANGER
Andels- /leilighetsnr.	/
Gnr.	29
Bnr.	437
Seksjonsnr.	0
Festenr.	0
Bygn. nr.	4382099
Bolignr.	H0101
Merkenr.	1fe1b4a3-03da-41a9-9aa4-a4c9e3760e17
Dato.	18.03.2023

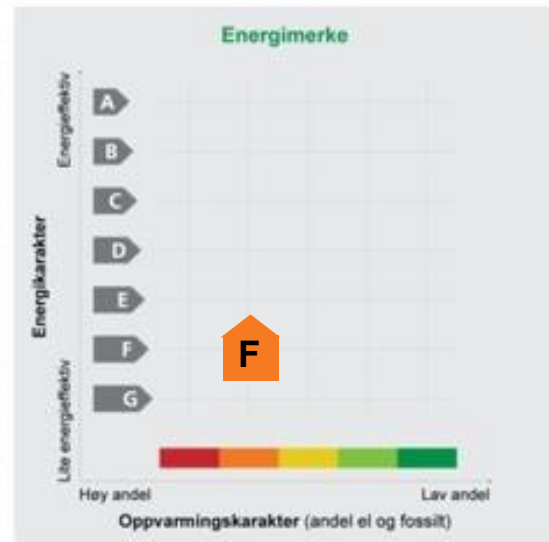

**Energimerket** angir boligens energistandard. Energimerket består av en energikarakter og en oppvarmingskarakter, se i figuren. Energimerket symboliseres med et hus, hvor fargen viser oppvarmingskarakter, og bokstaven viser energikarakter.

**Energikarakteren** angir hvor energieffektiv boligen er, inkludert oppvarmingsanlegget. Energikarakteren er beregnet ut fra den typiske energibruken for boligtypen. Beregningene er gjort ut fra normal bruk ved et gjennomsnittlig klima. Det er boligens energimessige standard og ikke bruken som bestemmer energikarakteren. A betyr at boligen er energieffektiv, mens G betyr at

boligen er lite energieffektiv. En bolig bygget etter byggeforskriftene vedtatt i 2010 vil normalt få C.

**Oppvarmingskarakteren** forteller hvor stor andel av oppvarmingsbehovet (romoppvarming og varmtvann) som dekkes av elektrisitet, olje eller gass. Grønn farge betyr lav andel el, olje og gass, mens rød farge betyr høy andel el, olje og gass. Oppvarmingskarakteren skal stimulere til økt bruk av varmepumper, solenergi, biobrensel og fjernvarme.

Om bakgrunnen for beregningene, se [www.energimerking.no](http://www.energimerking.no).

#### Målt energibruk

Brukeren har valgt å ikke oppgi målt energibruk.



## Hvordan boligen benyttes har betydning for energibehovet

Energibehovet påvirkes av hvordan man benytter boligen, og kan forklare avvik mellom beregnet og målt energibruk. Gode energivaner bidrar til at energibehovet reduseres. Energibehovet kan også bli lavere enn normalt dersom:

- deler av boligen ikke er i bruk,
- færre personer enn det som regnes som normalt bruker boligen, eller
- den ikke brukes hele året.

## Gode energivaner

Ved å følge enkle tips kan du redusere ditt energibehov, men dette vil ikke påvirke boligens energimerke.

Energimerkingen kan kun endres gjennom fysiske endringer på boligen.

**Tips 1: Følg med på energibruken i boligen**

**Tips 2: Luft kort og effektivt**

**Tips 3: Redusér innetemperaturen**

**Tips 4: Bruk varmtvann fornuftig**

## Mulige forbedringer for boligens energistandard

Ut fra opplysningene som er oppgitt om boligen, anbefales følgende energieffektiviserende tiltak. Dette er tiltak som kan gi bygningen et bedre energimerke.

Noen av tiltakene kan i tillegg være svært lønnsomme. Tiltakene bør spesielt vurderes ved modernisering av bygningen eller utskifting av teknisk utstyr.

**Tiltaksliste** (For full beskrivelse av tiltakene, se Tiltaksliste - vedlegg 1)

- **Bruk varmtvann fornuftig**
- **Tidsstyring av elektrisk gulvvarme / takvarme**

- **Montere urbryter på motorvarmer**
- **Tidsstyring av panelovner**

Det tas forbehold om at tiltakene er foreslått ut fra de opplysninger som er gitt om boligen. Fagfolk bør derfor kontaktes for å vurdere tiltakene nærmere. Eventuell gjennomføring av tiltak må skje i samsvar

med gjeldende lovverk, og det må tas hensyn til krav til godt inneklima og forebygging av fuktskader og andre byggskader.



## Boligdata som er grunnlag for energimerket

Energimerket og andre data i denne attesten er beregnet ut fra opplysninger som er gitt av boligeier da attesten ble registrert. Nedenfor er en oversikt over oppgitte opplysninger, som boligeier er ansvarlig for.

Der opplysninger ikke er oppgitt, brukes typiske standardverdier for den aktuelle bygningstypen. For mer informasjon om beregninger, se [www.energimerking.no/beregninger](http://www.energimerking.no/beregninger).

**Registrering:** Attest utstedt med enkel registrering.

**Bygningskategori:** Småhus  
**Bygningstype:** Rekkehus  
**Byggeår:** 1964  
**Bygningsmateriale:** Tre  
**BRA:** Tre  
**Ant. etg. med oppv. BRA:** 120  
**Detaljert vegger:** 3  
**Detaljert vindu:** Nei  
Nei

### Teknisk installasjon

**Oppvarming:** Elektrisk  
Ved  
**Ventilasjon:** Periodisk avtrekk





---

## Om grunnlaget for energiattesten

Oppgitte opplysninger om boligen kan finnes ved å gå inn på [www.energimerking.no](http://www.energimerking.no), og logge inn via ID-porten/Altinn. På siden "Eiendommer" kan du søke opp bygninger og hente fram energiattester som er laget tidligere. For å se detaljer for en bolig hvor det er brukt detaljert registrering må du velge "Gjenbruk"

av aktuell attest under Offisielle energiattester i skjermbildet "Valgt eiendom". Boligeier er ansvarlig for at det blir brukt riktige opplysninger. Eventuelle gale opplysninger må derfor tas opp med selger eller utleier da dette kan ha betydning for prisfastsettelsen. Det kan når som helst lage en ny energiattest.

## Om energimerkeordningen

Enova er ansvarlig for energimerkeordningen. Energimerket beregnes på grunnlag av oppgitte opplysninger om boligen. For informasjon som ikke er oppgitt, brukes typiske standardverdier for den aktuelle bygningstypen fra tidsperioden den ble bygd i. Beregningsmetodene for energikarakteren baserer seg på NS 3031 ([www.energimerking.no/NS3031](http://www.energimerking.no/NS3031)).

Spørsmål om energiattesten, energimerkeordningen eller gjennomføring av energieffektivisering og tilskuddsordninger kan rettes til Enova Svarer på tlf. 800 49 003 eller [svarer@enova.no](mailto:svarer@enova.no).

Plikten til energimerking er beskrevet i energimerkeforskriften (bygninger).

Nærmere opplysninger om energimerkeordningen kan du finne på [www.energimerking.no](http://www.energimerking.no).

For ytterligere råd og veiledning om effektiv energibruk, vennligst se [www.enova.no/hjemme](http://www.enova.no/hjemme) eller ring Enova svarer på tlf. [800 49 003](tel:80049003).

## Tiltaksliste: Vedlegg til energiattesten

---

### Attesten gjelder for følgende eiendom (Vedlegg 1)

Adresse: Kvernhusveien 3D  
Postnr/Sted: 4025 STAVANGER  
Bolignr: H0101  
Dato: 18.03.2023 9:16:46  
Energimerkenr: 1fe1b4a3-03da-41a9-9aa4-a4c9e3760e17

Gårdsnr: 29  
Bruksnr: 437  
Seksjonsnr: 0  
Festnr: 0  
Bygningsnr: 4382099

---

## Brukertiltak

### Tiltak 1: Bruk varmtvann fornuftig

Bytt til sparedusj hvis du ikke har. For å finne ut om du bør bytte til sparedusj eller allerede har sparedusj kan du ta tiden på fylling av ei vaskebøtte; nye sparedusjer har et forbruk på kun 9 liter per minutt. Ta dusj i stedet for karbad. Skift pakning på dryppende kraner. Dersom varmtvannsberederen har nok kapasitet kan temperaturen i berederen reduseres til 70gr.

### Tiltak 2: Tiltak utendørs

Monter urbryter (koblingsur) på motorvarmeren slik at den ikke står på mer enn nødvendig. Skift til sparepærer. Sparepærer på 5, 7, 11, 15, og 20 W tilsvarer glødelamper på henholdsvis 25, 40, 60, 75 og 100 W, og de varer dessuten lenger, 8.000-15.000 timer mot 1.000-2.500 timer for glødelamper. Det kan monteres fotocelle på utebelysningen slik at det automatisk går av/på etter dagslyset/mørket. Eller det kan monteres bevegelsessensor slik at lyset kun går på ved bevegelse og slås av automatisk etter forhåndsinnstilt tid. For snøsmelteanlegg som kun er manuelt styrt av/på eller ift. Lufttemperatur kan det installeres automatikk slik at snøsmelteanlegget både er temperatur- og nedbørsstyrt dvs. når det registreres nedbør og kulde samtidig.

### Tiltak 3: Redusér innnetemperaturen

Ha en moderat innnetemperatur, for hver grad temperatursenkning reduseres oppvarmingsbehovet med 5 %. Mennesker er også varmekilder; jo flere gjester – desto større grunn til å dempe varmen. Ha lavere temperatur i rom som brukes sjelden eller bare deler av døgnet. Monter tetningslister rundt trekkfulle vinduer og dører (kan sjekkes ved bruk av myggspiral/røyk eller stearinlys). Sett ikke møbler foran varmeovner, det hindrer varmen i å sirkulere. Trekk for gardiner og persienner om kvelden, det reduserer varmetap gjennom vinduene.

### Tiltak 4: Luft kort og effektivt

Ikke la vinduer stå på gløtt over lengre tid. Luft heller kort og effektivt, da får du raskt skifta lufta i rommet og du unngår nedkjøling av gulv, tak og vegger.

### Tiltak 5: Slå el.apparater helt av

Elektriske apparater som har stand-by modus trekker strøm selv når de ikke er i bruk, og må derfor slås helt av.

### Tiltak 6: Velg hvitevarer med lavt forbruk

Når du skal kjøpe nye hvitevarer så velg et produkt med lavt strømforbruk. Produktene deles inn i energiklasser fra A til G, hvor A er det minst energikrevende. Mange produsenter tilbyr nå varer som går ekstra langt i å være energieffektive. A+ og det enda bedre A++ er merkinger som har kommet for å skille de gode fra de ekstra gode produktene.

### Tiltak 7: Spar strøm på kjøkkenet

Ikke la vannet renne når du vasker opp eller skyller. Bruk kjeler med plan bunn som passer til platen, bruk lokk, kok ikke opp mer vann enn nødvendig og slå ned varmen når det har begynt å koke. Slå av kjøkkenventilatoren når det ikke lenger er behov. Bruk av microbølgeovn til mindre mengder mat er langt mer energisparende enn komfyren. Tin frossenmat i kjøleskapet. Kjøøl - og frys skal avrimes ved behov for å hindre unødvendig energibruk og for høy temperatur inne i skapet / boksen (nye kjølekap har ofte automatisk avriming). Fjern støv på kjøleribber og kompressor på baksiden. Slå av kaffetraker når kaffen er ferdig traktet og bruk termos. Oppvaskmaskinen har innebygde varmeelementer for oppvarming av vann og skal kobles til kaldvannet, kobles den til varmtvannet øker energibruken med 20 - 40 % samtidig som enkelte vaske - og skylleprosesser foregår i feil temperatur.

### Tiltak 8: Følg med på energibruken i boligen

Gjør det til en vane å følge med energiforbruket. Les av måleren månedlig eller oftere for å være bevisst energibruken. Ca halvparten av boligens energibruk går til oppvarming.

### **Tiltak 9: Slå av lyset og bruk sparepærer**

Slå av lys i rom som ikke er i bruk. Utnytt dagslyset. Bruk sparepærer, spesielt til utelys og rom som er kalde eller bare delvis oppvarmet.

### **Tiltak 10: Vask med fulle maskiner**

Fyll opp vaske- og oppvaskmaskinen før bruk. De fleste maskiner bruker like mye energi enten de er fulle eller ikke.

## **Tiltak på elektriske anlegg**

### **Tiltak 11: Tidsstyring av elektrisk gulvvarme / takvarme**

For gulvvarme eller takvarme med styringsenhet m/termostat kan det vurderes utskiftning til ny styringsenhet med kombinert termostat- og tidsstyring. Dersom mange slike styringsenheter og/eller panelovner skiftes ut bør det vurderes et system hvor temperatur og tidsinnstillinger i ulike rom i boligen styres fra en sentral enhet. Merk at flere vanlige typer termostater også har mulighet for tidsstyring i form av aktivering av programfunksjonsknapp bak deksel, se medfølgende bruksanvisning.

### **Tiltak 12: Tidsstyring av panelovner**

Elektriske varmeovner er utstyrt med termostat men har ikke automatikk for tidsstyring / nattsenkning av temperaturen. Dersom ovnene er meget gamle kan det vurderes en utskiftning til nye ovner med termostat- og tidsstyring, eller det ettermonteres spareplugg eller automatikk for tidsstyring på eksisterende ovn. Dersom mange ovner skiftes ut bør det vurderes et system hvor temperatur og tidsinnstillinger i ulike rom i boligen styres fra en sentral enhet.

### **Tiltak 13: Temperatur- og tidsstyring av panelovner**

Evt. eldre elektriske varmeovner uten termostat skiftes ut med nye termostatregulerte ovner med tidsstyring, eller det ettermonteres termostat / spareplugg på eksisterende ovn. Dersom mange ovner skiftes ut bør det vurderes et system hvor temperatur og tidsinnstillinger i ulike rom i boligen styres fra en sentral enhet.

## **Tiltak utendørs**

### **Tiltak 14: Montere urbryter på motorvarmer**

Det monteres urbryter (koblingsur) på motorvarmeren slik at den ikke står på mer enn nødvendig.

### **Tiltak 15: Skifte til sparepærer på utebelysning**

Sparepærer på 5, 7, 11, 15, og 20 W tilsvarer glødelamper på henholdsvis 25, 40, 60, 75 og 100 W. Sparepærer gir like mye lys som vanlige glødelamper, men bruker bare rundt 20% av energien. De varer dessuten lenger, 8.000-15.000 timer mot 1.000 - 2.500 timer for glødelamper.

### **Tiltak 16: Termostat- og nedbørsstyring av snøsmelteanlegg**

Snøsmelteanlegget er kun manuelt styrt, eller styres kun etter lufttemperatur. Det installeres automatikk slik at snøsmelteanlegget både er temperatur- og nedbørsstyrt. Det kan være i form av en temperatur- og snøføler i bakken, med temperatur- og fuktføler i luften. Snøsmelteanlegget aktiveres kun ved behov dvs. når det registreres nedbør og kulde samtidig.

### **Tiltak 17: Montere automatikk på utebelysning**

Det kan monteres fotocelle på utebelysningen slik at det automatisk går av/på etter dagslyset/mørket. Eller det kan monteres bevegelsessensor slik at lyset kun går på ved bevegelse og slås av automatisk etter forhåndsinnstilt tid.

## **Tiltak på varmeanlegg**

### **Tiltak 18: Installere ny rentbrennende vedovn / peisinnset, alternativt pelletskamin**

I gamle vedovner / peiser med dør utnyttet kun 30 - 55 % av energiinnholdet i veden, mens med nye rentbrennende vedovner / peisinnsetser (som kom på markedet i 1988) er virkningsgraden på 70 - 80 %. Alternativt kan den gamle vedovnen / peisen skiftes ut med en pelletskamin. Nye vedovner, peisinnsetser og pelletskaminer utnytter energien mer effektivt samt at røykgassforurensning og utslippene reduseres med inntil 90 % sammenlignet med gammel vedovn. De fleste pelletskaminer styres av en romtermostat, slik at man kan stille inn ønsket temperatur. Kaminen kan starte og slukke av seg selv, og mange kaminer kan også programmere inn ukeprogram, med f.eks. nattsenkning.

## **Bygningsmessige tiltak**

## **Vedtekter**

for Haga borettslag org nr 948 675 080

vedtatt på ordinær generalforsamling den 21.03.22.

### **1. Innledende bestemmelser**

#### **1-1 Formål**

Haga borettslag er et samvirkeforetak som har til formål å gi andelseierne bruksrett til egen bolig i foretakets eiendom(boret) og å drive virksomhet som står i sammenheng med dette.

#### **1-2 Forretningskontor, forretningsførsel og tilknytningsforhold**

(1) Borettslaget har forretningskontor i Stavanger kommune.

(2) Borettslaget er tilknyttet OBOS som er forretningsfører fra 27.12.2010, tidligere Hetland Boligbyggelag.

### **2. Andeler og andelseiere**

#### **2-1 Andeler og andelseiere**

(1) Andelene skal være på kroner 100,-.

(2) Når ikke annet følger av vedtektene eller lov om borettslag, kan bare fysiske personer som er andelseiere i boligbyggelaget være andelseiere i borettslaget. Ingen fysiske personer kan eie eller ha eierandel i mer enn en andel. Bare personer som bor eller skal bo i boligen kan eie en andel sammen.

(3) Følgende juridiske personer som er andelseiere i boligbyggelaget, kan til sammen eie andel eller andeler som gir rett til minst én bolig og opp til ti prosent av boligene i laget:

1. stat,
2. fylkeskommune,
3. kommune,
4. selskap som har til formål å skaffe boliger og som blir ledet og kontrollert av stat, fylkeskommune eller kommune,
5. stiftelse som har til formål å skaffe boliger og som er opprettet av staten, en fylkeskommune eller kommune,
6. selskap, stiftelse eller andre som har inngått samarbeidsavtale med stat, fylkeskommune eller kommune om å skaffe boliger til vanskeligstilte.

(4) I tillegg har juridiske personer som nevnt i borettslagslovens § 4 – 3 rett til å eie inntil 0 % av andelene.

(5) En kreditor kan eie én eller flere andeler i opp til to år for å berge krav som er sikret med pant i andelen eller andelene.

(6) Juridiske personer og kreditorer kan bare erverve andel i borettslaget dersom de eier andel i boligbyggelaget som det ikke er knyttet bolig til fra før.

(7) En andelseier skal ved forespørsel få utlevert et eksemplar av borettslagets vedtekter.

## **2-2 Overføring av andel og godkjenning av ny andelseier**

- (1) En andelseier har rett til å overdra sin andel.
- (2) Ved et hvert eierskifte må erververen godkjennes av styret for å få rett til å bruke boligen.
- (3) Styret kan nekte godkjenning når det er saklig grunn til det og skal nekte godkjenning dersom ervervet vil være i strid med kap 2 i disse vedtektene.
- (4) Neker styret å godkjenne erververen som bruker, må melding om dette komme fram til erververen senest 20 dager etter at søknaden om godkjenning kom fram til borettslaget. I motsatt fall skal godkjenning regnes som gitt.
- (5) Erververen har ikke rett til å bruke boligen før godkjenning er gitt eller det er rettskraftig avgjort at erververen har rett til å erverve andelen.
- (6) Den forrige andelseieren er solidarisk ansvarlig med én eller flere nye erververe for betaling av felleskostnader frem til ny andelseier er godkjent, eller til det er rettskraftig avgjort at en ny andelseier har rett til å erverve andelen.

## **3. Forkjøpsrett**

### **3-1 Forkjøpsberettigede**

- (1) Dersom en andel skifter eier, har andelseierne i borettslaget og dernest de øvrige andelseierne i boligbyggelaget – utpekt av OBOS – forkjøpsrett.
- (2) Dersom ingen andelseiere i borettslaget melder seg, utpeker OBOS hvilken andelseier i boligbyggelaget som skal få overta andelen.

### **3-2 Interne forkjøpsberettigede**

- (1) Andelseier har forkjøpsrett etter ansiennitet i borettslaget. Ansiennitet regnes fra dato for overtakelse av andelen. Har andelseieren sammenhengende eid flere andeler, regnes ansienniteten fra overtakelsen av første andel. Står flere andelseiere med lik ansiennitet i borettslaget, går den med lengst ansiennitet i OBOS foran.
- (2) Andelseier som vil overta ny andel gjennom forkjøpsrett, må overdra hele den andelen nåværende bolig er knyttet til, til en ny andelseier. Dette gjelder selv om andelen tilhører flere. Overføring av andel etter at andelseier har benyttet forkjøpsrett til en ny andel, utløser forkjøpsrett selv om andelen overføres til noen som faller inn under persongruppen omhandlet i vedtektenes punkt 3-4, jf. lov om borettslag § 4-12. Forkjøpsrett kan likevel ikke gjøres gjeldende dersom andelen overføres:
  - på skifte etter separasjon eller skilsmisse, eller
  - ved opphør av husstandsfellesskap dersom partene har bodd sammen i minst 2 år, eller de har, har hatt eller venter barn sammen

### **3-3 Behandlingsregler og frister**

- (1) Styret i borettslaget skal sørge for at de som er nevnt i pkt 3-1 får anledning til å gjøre forkjøpsretten gjeldende og på deres vegne gjøre retten gjeldende innen fristen nevnt i pkt 3-3(2), jf borettslagslovens § 4-15 første ledd.

(2) Fristen for å gjøre forkjøpsretten gjeldende er 20 dager fra borettslaget mottok melding om at andelen har skiftet eier, med opplysning om pris og andre vilkår. Fristen er fem hverdager dersom borettslaget har mottatt forhåndsvarsel om at andelen kan skifte eier, og varselet har kommet fram til borettslaget minst femten dager, men ikke mer enn tre måneder, før meldingen om at andelen har skiftet eier.

(3) Ved forhåndsvarsel har borettslaget rett til å kreve et vederlag på opp til 5 x Rettsgebyret. Bli forkjøpsretten gjort gjeldende, betales vederlaget tilbake.

(4) Forkjøpsretten skal kunngjøres i en avis som er vanlig lest på stedet, på boligbyggelagets nettsider eller på annen lignende måte.

(5) Borettslagets krav om å gjøre forkjøpsretten gjeldende på vegne av forkjøpsberettigede skal settes frem skriftlig for avhenderen og erververen av andelen, eller for eiendomsmegler eller eventuelt fullmektig som har hatt ansvaret for salget.

### **3-4 Rettsovergang til nærstående**

Forkjøpsretten kan ikke gjøres gjeldende når andelen overdras til ektefelle, til andelseierens eller ektefellens slektning i rett opp- eller nedstigende linje, til fosterbarn som faktisk står i samme stilling som livsarving, til søsken eller noen annen som de to siste årene har hørt til samme husstand som den tidligere eieren, til person som har leid boligen i kraft av å være arbeidstaker hos andelseier eller til person som har leid den bolig andelen nå er knyttet til av borettslaget. Forkjøpsretten kan heller ikke gjøres gjeldende når andelen overføres på skifte etter separasjon eller skilsmisse, eller når et husstandsmedlem overtar andelen etter bestemmelsene i husstandsfellesskapslovens § 3.

## **4. Boret og overlating av bruk**

### **4-1 Boretten**

(1) Hver andel gir enerett til å bruke en bolig i borettslaget og rett til å bruke fellesarealene til det de er beregnet eller vanlig brukt til, og til annet som er i samsvar med tiden og forholdene.

(2) Andelseieren kan ikke benytte boligen til annet enn boligformål uten styrets samtykke.

(3) Andelseieren skal behandle boligen, andre rom og annet areal med tilbørlig aktsomhet. Bruken av boligen og fellesarealene må ikke på en urimelig eller unødvendig måte være til skade eller ulempe for andre andelseiere.

(4) Generalforsamlingen kan fastsette vanlige ordensregler for eiendommen.

### **4-2 Overlating av bruk**

(1) Andelseieren kan ikke uten godkjenning fra styret overlate bruken av boligen til andre. Med styrets godkjenning kan andelseieren overlate bruken av hele boligen dersom:

- andelseieren selv eller en person som nevnt i borettslagslovens § 5-6 første ledd har bodd i boligen i minst ett av de siste to årene. Andelseier kan i slike tilfeller overlate bruken av hele boligen for opp til tre år,
- andelseieren er en juridisk person,
- andelseieren skal være midlertidig borte som følge av arbeid, utdanning, militærtjeneste, sykdom eller andre tungtveiende grunner,

- et medlem av brukerhusstanden er andelseierens ektefelle eller slektning i rett opp- eller nedstigende linje eller fosterbarn av andelseieren eller ektefellen,
- det gjelder bruksrett til noen som har krav på det etter ekteskapslovens § 68 eller husstandsfellesskapsloven.

Godkjenning kan i disse tilfellene bare nektes dersom brukerens forhold gir saklig grunn til det. Godkjenning kan nektes dersom brukeren ikke kunne blitt andelseier.

(2) Har borettslaget ikke sendt svar på skriftlig søknad om godkjenning av bruker innen en måned etter at søknaden har kommet frem til borettslaget, skal brukeren regnes som godkjent.

(3) Andelseier som bor i boligen selv, kan overlate bruken av deler av den til andre uten godkjenning.

(4) Dersom flere eier en andel sammen, skal det regnes som overlating av bruk hvis én eller flere av sameierne ikke bor i boligen.

(5) Overlating av bruken reduserer ikke andelseierens plikter overfor borettslaget.

#### **4-3 Bygningsmessige arbeider**

(1) En andelseier kan med styrets godkjenning gjennomføre tiltak på eiendommen som er nødvendige på grunn av funksjonshemming hos en bruker av boligen. Godkjenning kan ikke nektes uten saklig grunn.

(2) Forandringer som skjer i strid med de til enhver tid gjeldende bygningsforskrifter og andre offentlige bestemmelser, er ikke tillatt. Forandringer som berører bygningens eksteriør – herunder oppsetting av private radio- og TV-antenner, markiser mv. - er ikke tillatt uten styrets forutgående skriftlige samtykke.

### **5. Vedlikehold**

#### **5-1 Andelseiernes vedlikeholdsplikt**

(1) Den enkelte andelseier skal holde boligen, og andre rom og annet areal som hører boligen til, i forsvarlig stand og vedlikeholde slikt som dører og vinduer innvendig, rør, sikringsskap fra og med første hovedsikring/inntakssikring, ledninger med tilbehør, varmekabler, inventar, utstyr inklusive vannklosett, varmtvannsbereder og vasker, apparater og innvendige flater. Våtrom må brukes og vedlikeholdes slik at lekkasjer unngås.

(2) Vedlikeholdet omfatter også nødvendige reparasjon og utskiftning av slikt som rør, sikringsskap fra og med første hovedsikring/inntakssikring, ledninger med tilbehør, varmekabler, inventar, utstyr inklusive slikt som vannklosett, varmtvannsbereder og vasker, apparater, tapet, gulvbelegg, vegg, gulv- og himlingsplater, skillevegger, listverk, skap, benker og innvendige dører med karmen.

(3) Andelseieren har også ansvaret for oppsteking og rensing av innvendige avløpsledninger både til og fra egen vannlås/sluk og fram til borettslagets felles-/hovedledning. Andelseier skal også rense eventuelle sluk på veranda, balkong og lignende.

(4) Andelseieren er selv ansvarlig for at installasjon og oppbevaring av brann- og eksplosjonsfarlige stoffer skjer i betryggende former og i henhold til gjeldende lover og forskrifter.

(5) Andelseieren skal holde boligen fri for insekter og skadedyr. Ved mistanke om insekter og skadedyr plikter andelseieren straks å melde fra skriftlig til borettslaget.

(6) Vedlikeholdsplikten omfatter også utbedring av tilfeldig skade, herunder skade påført ved innbrudd og uvær.

(7) Oppdager andelseieren skade i boligen som borettslaget er ansvarlig for å utbedre, plikter andelseieren straks å melde fra skriftlig til borettslaget.

(8) Ny eier av andelen har plikt til å utføre vedlikehold medregnet reparasjon og utskifting i boligen, selv om det skulle vært utført av den forrige andelseieren.

### **5-2 Borettslagets vedlikeholdsplikt**

(1) Borettslaget skal holde bygninger og eiendommen for øvrig i forsvarlig stand så langt plikten ikke ligger på andelseierne. Vedlikeholdsplikten omfatter også utvendig vedlikehold av vinduer.

(2) Felles rør, ledninger, kanaler og andre felles installasjoner som går gjennom boligen, skal borettslaget holde ved like. Borettslaget har rett til å føre nye slike installasjoner gjennom boligen dersom det ikke er til vesentlig ulempe for andelseieren.

(3) Borettslagets vedlikeholdsplikt omfatter også utskifting av vinduer, herunder nødvendig utskiftning av termoruter, og ytterdører til boligen og reparasjon eller utskiftning av tak, bjelkelag, bærende veggkonstruksjoner, sluk og rør eller ledninger som er bygd inn i bærende konstruksjoner med unntak av varmekabler.

(4) Andelseieren skal gi adgang til boligen slik at borettslaget kan utføre sin vedlikeholdsplikt, herunder ettersyn, reparasjon eller utskifting. Ettersyn og utføring av arbeid skal gjennomføres slik at det ikke er til unødig ulempe for andelseieren eller annen bruker av boligen.

### **5-3 Utbedringsansvar og erstatning**

(1) Fører en andelseiers mislighold til skade på borettslagets eiendom eller på annen andelseiers bolig eller fastmontert inventar som naturlig hører boligen til, skal skaden utbedres av borettslaget.

2) Skade på innbo og løsøre skal utbedres av skadelidte andelseier. Borettslaget hefter ikke for eventuelle skader på skadelidtes innbo og/eller løsøre.

(3) Borettslaget og skadelidte andelseiere kan kreve erstatning for tap som følger av at andelseieren misligholder sine plikter, jf borettslagslovens §§ 5-13 og 5-15.

(4) Andelseier kan kreve erstatning for tap som følge av at borettslaget ikke oppfyller pliktene sine, jf borettslagslovens § 5-18.

## **6. Felleskostnader og pantesikkerhet**

### **6-1 Felleskostnader**

(1) Den enkelte andelseier er ansvarlig for felleskostnadene etter en nøkkel fastsatt ved stiftelsen av borettslaget. Nøkkelen ligger fast og kan bare endres etter borettslagslovens § 5-19.

(2) Når særlige grunner taler for det, skal en kostnad likevel fordeles etter nytten for den enkelte bolig eller etter forbruk.

(3) Borettslagets kostnader til behandling og eventuell oppfølging av søknad om overlating av bruk betales av den andelseier som har søkt.

### **6-2 Betaling av felleskostnader**

(1) Felleskostnadene forfaller til betaling den 15. i hver måned. Borettslaget kan endre felleskostnadene med én måneds skriftlig varsel.

(2) For felleskostnader som ikke blir betalt ved forfall, svarer andelseieren den til en hver tid gjeldende forsinkelsesrente etter lov av 17. desember 1976 nr 100.

### **6-3 Borettslagets pantesikkerhet**

For krav på dekning av felleskostnader og andre krav fra lagsforholdet har borettslaget en lovbestemt panterett i andelen foran alle andre heftelser. Pantekravet er begrenset til en sum som svarer til to ganger folketrygdens grunnbeløp på tidspunktet tvangsdekning besluttes gjennomført.

## **7. Mislighold, salgspålegg og fravikelse**

### **7-1 Mislighold**

Andelseiers brudd på sine forpliktelser overfor borettslaget utgjør mislighold. Som mislighold regnes blant annet manglende betaling av felleskostnader, forsømt vedlikeholdsplikt, ulovlig bruk eller overlating av bruk og brudd på husordensregler.

### **7-2 Pålegg om salg**

(1) Hvis en andelseier til tross for advarsel vesentlig misligholder sine plikter, kan borettslaget pålegge vedkommende å selge andelen, jf borettslagslovens § 5-22 første ledd. Advarsel skal gis skriftlig og opplyse om at vesentlig mislighold gir borettslaget rett til å kreve andelen solgt.

(2) Borettslaget kan kreve andelen solgt dersom andelseier melder seg ut av boligbyggelaget.

### **7-3 Fravikelse**

Medfører andelseierens eller brukerens oppførsel fare for ødeleggelse eller vesentlig forringelse av eiendommen, eller er andelseierens eller brukerens oppførsel til alvorlig plage eller sjenanse for eiendommenes øvrige andelseiere eller brukere, kan styret kreve fravikelse fra boligen etter tvangsfullbyrdelseslovens kapittel 13. Fravikelse kan tidligst kreves samtidig med pålegg om salg.

## **8. Styret og dets vedtak**

### **8-1 Styret**

(1) Borettslaget skal ha et styre som skal bestå av en styreleder og 2 andre medlemmer med 1 varamedlemmer.

(2) Funksjonstiden for styreleder og de andre medlemmene er to år. Varamedlemmer velges for ett år. Styremedlemmer og varamedlemmer kan gjenvelges.

(3) Styret skal velges av generalforsamlingen. Generalforsamlingen velger styreleder ved særskilt valg. Styret skal velge nestleder blant sine medlemmer.

### **8-2 Styrets oppgaver**

(1) Styret skal lede virksomheten i samsvar med lov, vedtekter og generalforsamlingens vedtak. Styret kan ta alle avgjørelser som ikke i loven eller vedtektene er lagt til andre organer.

(2) Styreleder skal sørge for at styret holder møte så ofte som det trengs. Et styremedlem eller forretningsføreren kan kreve at styret sammenkalles.

(3) Styret skal føre protokoll over styresakene. Protokollen skal underskrives av de frammøtte styremedlemmene.

### **8-3 Styrets vedtak**

(1) Styret er vedtaksført når mer enn halvparten av alle styremedlemmene er til stede. Vedtak kan treffes med mer enn halvparten av de avgitte stemmene. Står stemmene likt, gjør møtelederens stemme utslaget. De som stemmer for et vedtak som innebærer en endring, må likevel utgjøre minst en tredjedel av alle styremedlemmene.

(2) Styret kan ikke uten at generalforsamlingen har gitt samtykke med minst to tredjedels flertall fatte vedtak om:

1. ombygging, påbygging eller andre endringer av bebyggelsen eller tomten som etter forholdene i borettslaget går ut over vanlig forvaltning og vedlikehold,
2. å øke tallet på andeler eller å knytte andeler til boliger som tidligere har vært benyttet til utleie, jf borettslagslovens § 3-2 andre ledd,
3. salg eller kjøp av fast eiendom, eller av andelsbolig i borettslaget
4. å ta opp lån som skal sikres med pant med prioritet foran innskuddene,
5. andre rettslige disposisjoner over fast eiendom som går ut over vanlig forvaltning,
6. andre tiltak som går ut over vanlig forvaltning, når tiltaket fører med seg økonomisk ansvar eller utlegg for borettslaget på mer enn fem prosent av de årlige felleskostnadene.

### **8-4 Representasjon og fullmakt**

Styrets leder og ett styremedlem representerer i fellesskap borettslaget utad og tegner dets navn.

## **9. Generalforsamlingen**

### **9-1 Myndighet**

Generalforsamlingen er øverste myndighet i borettslaget.

### **9-2 Tidspunkt for generalforsamling**

(1) Ordinær generalforsamling skal holdes hvert år innen utgangen av juni.

(2) Ekstraordinær generalforsamling holdes når styret finner det nødvendig, eller når revisor eller minst to andelseiere som til sammen har minst en tiendedel av stemmene, skriftlig krever det og samtidig oppgir hvilke saker de ønsker behandlet.

### **9-3 Varsel om og innkalling til generalforsamling**

(1) Forut for ordinær generalforsamling skal styret varsle andelseierne om dato for møtet og om frist for innlevering av saker som ønskes behandlet.

(2) Generalforsamlingen skal innkalles skriftlig av styret med et varsel som skal være på minst åtte og høyst tjuе dager. Ekstraordinær generalforsamling kan om nødvendig kalles inn med kortere varsel som likevel skal være på minst tre dager. I begge tilfeller skal det gis skriftlig melding til boligbyggelaget.

(3) I innkallingen skal de sakene som skal behandles være bestemt angitt. Skal et forslag som etter borettslagsloven eller vedtektene må vedtas med minst to tredjedels flertall kunne behandles, må hovedinnholdet være angitt i innkallingen. Saker som en andelseier ønsker behandlet på ordinær generalforsamling skal nevnes i innkallingen når styret har mottatt disse skriftlig innen fristen i 1.ledd.

### **9-4 Saker som skal behandles på ordinær generalforsamling**

- Godkjenning av årsberetning fra styret
- Godkjenning av årsregnskap
- Valg av styremedlemmer og varamedlemmer
- Eventuelt valg av revisor
- Fastsetting av godtgjørelse til styret
- Andre saker som er nevnt i innkallingen

### **9-5 Møterett**

Alle andelseiere har rett til å møte på generalforsamlingen med forslags-, - tale- og stemmerett. Andelseierens ektefelle, samboer eller et annet medlem av andelseierens husstand og eventuelle leiere har rett til å være til stede og til å uttale seg.

### **9-6 Møteledelse og protokoll**

Generalforsamlingen skal ledes av styrelederen med mindre generalforsamlingen velger en annen møteleder. Møtelederen skal sørge for at det føres protokoll fra generalforsamlingen.

### **9-7 Stemmerett og fullmakt**

Hver andel gir rett til én stemme på generalforsamlingen. Andelseier som eier mer enn én andel har likevel bare én stemme. For en andel med flere eiere kan det bare avgis én stemme. Andelseier kan møte ved fullmektig på generalforsamlingen, men ingen kan være fullmektig for mer enn én andelseier.

### **9-8 Vedtak på generalforsamlingen**

(1) Foruten saker som nevnt i pkt. 9-4 i vedtektene kan ikke generalforsamlingen fatte vedtak i andre saker enn de som er bestemt angitt i innkallingen.

(2) Med de unntak som følger av borettslagsloven eller vedtektene her fattes alle beslutninger av generalforsamlingen med mer enn halvparten av de avgitte stemmer. Ved valg kan generalforsamlingen på forhånd fastsette at den som får flest stemmer, skal regnes som valgt.

(3) Ved stemmelikhet avgjøres saken ved loddtrekning.

## **10. Inhabilitet, taushetsplikt og mindretallsvern**

### **10-1 Inhabilitet**

(1) Et styremedlem må ikke delta i styrebehandlingen eller avgjørelsen av noe spørsmål der medlemmet selv eller nærstående har en framtrædende personlig eller økonomisk særinteresse.

(2) Ingen kan selv eller ved fullmektig eller som fullmektig delta i en avstemning på generalforsamlingen om avtale med seg selv eller nærstående eller om ansvar for seg selv eller nærstående i forhold til borettslaget. Det samme gjelder avstemning om salgspålegg eller krav om fravikelse etter borettslagslovens §§ 5-22 og 5-23.

### **10-2 Taushetsplikt**

Tillitsvalgte, forretningsfører og ansatte i et borettslag har plikt til å bevare taushet overfor uvedkommende om det de i forbindelse med virksomheten i borettslaget får vite om noens personlige forhold. Dette gjelder ikke dersom ingen berettiget interesse tilsier taushet.

### **10-3 Mindretallsvern**

Generalforsamlingen, styret eller forretningsfører kan ikke treffe beslutning som er egnet til å gi visse andelseiere eller andre en urimelig fordel til skade for andelseiere eller borettslaget.

## **11. Vedtektsendringer og forholdet til borettslovene**

### **11-1 Vedtektsendringer**

(1) Endringer i borettslagets vedtekter kan bare besluttes av generalforsamlingen med minst to tredjedeler av de avgitte stemmer.

(2) Følgende endringer av vedtektene kan ikke skje uten samtykke fra OBOS, jf borettslagslovens § 7-12:

- vilkår for å være andelseier i borettslaget
- bestemmelse om forkjøpsrett til andel i borettslaget
- denne bestemmelse om godkjenning av vedtektsendringer

### **11-2 Forholdet til borettslovene**

For så vidt ikke annet følger av vedtektene, gjelder reglene i lov om borettslag av 06.06.2003 nr 39, jf lov om boligbyggelag av samme dato.

NB! ALLE HJØRNER ER MÅLSATT TIL YTTERKANT AV SVILL!  
DØR- OG VINDUSMÅL MERKET UK ER UTV. KARMÅL.

TEGNFORKLARING:

- VANGEMUR / VIKSLÅSJON
- MUR
- TRE
- LAMPEPUNKT PÅ VEGG
- " " TAK
- BRYTER
- " " VARME
- KONTAKT FOR LYS
- " " KOLDT OG VARMT VANN
- SLUK
- FRISKLUFTVENTIL
- AVTREKKSVENTIL

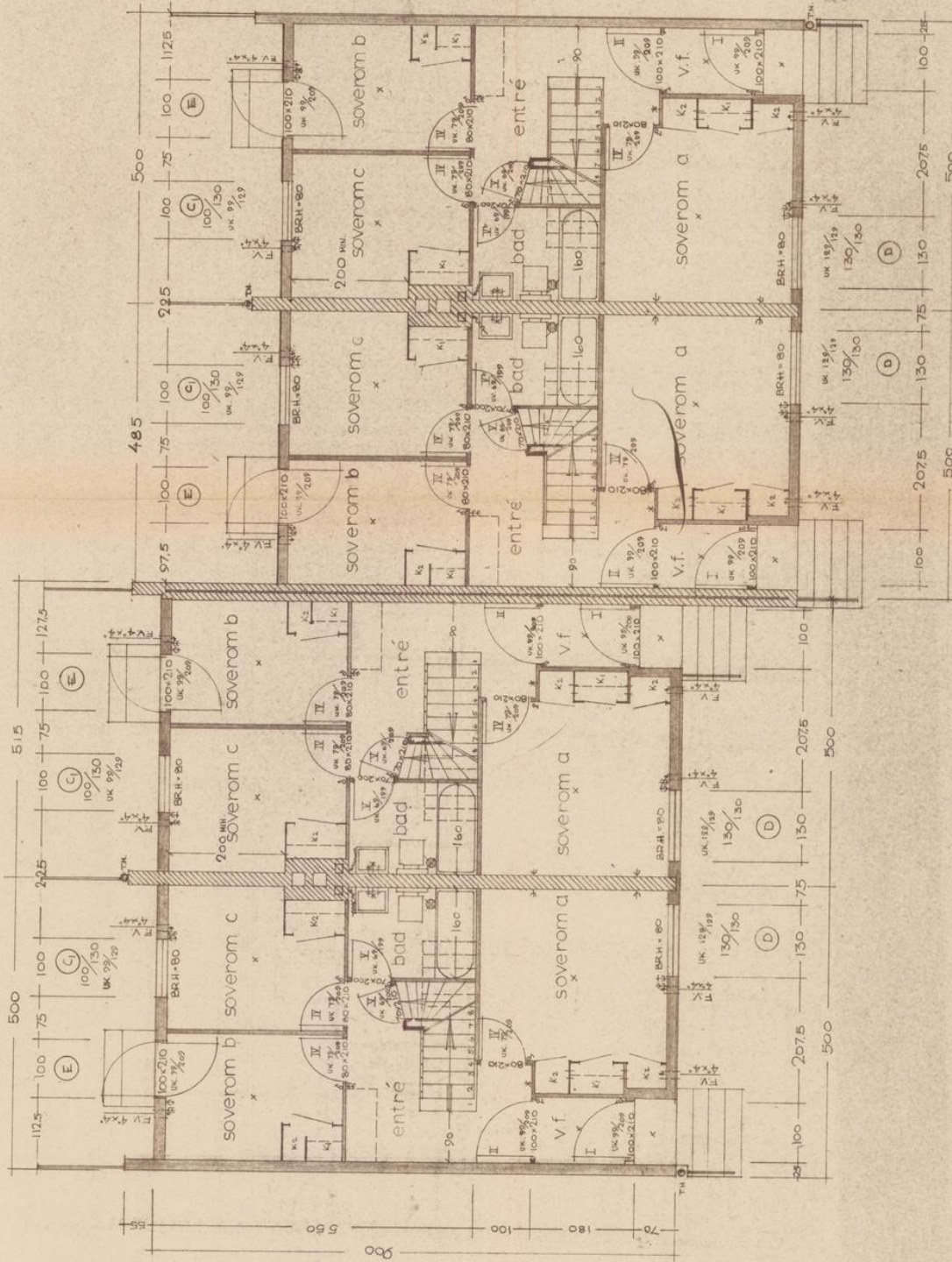

1. ETASJE

**THV. SOLHEIM**  
 ARKITEKT F.NAL - BYGGP.  
 HETLAND BOLLIGVEGGLAG  
 FIREMANNSBOLIG  
 PLAN 1. ETASJE  
 SAK NR. 399  
 DATO: 27/04  
 TEGNING NR.  
 MÅL: 1:50  
 RETTEL: 2/141  
 TEGNET: R.H.  
 8

NB! ALLE HJØRNER ER MÅLSATT TIL YTTERKANT AV SVILL.  
DØR- OG VINDUSHÅL MERKET U.K. ER UTV. KÄRNMÅL

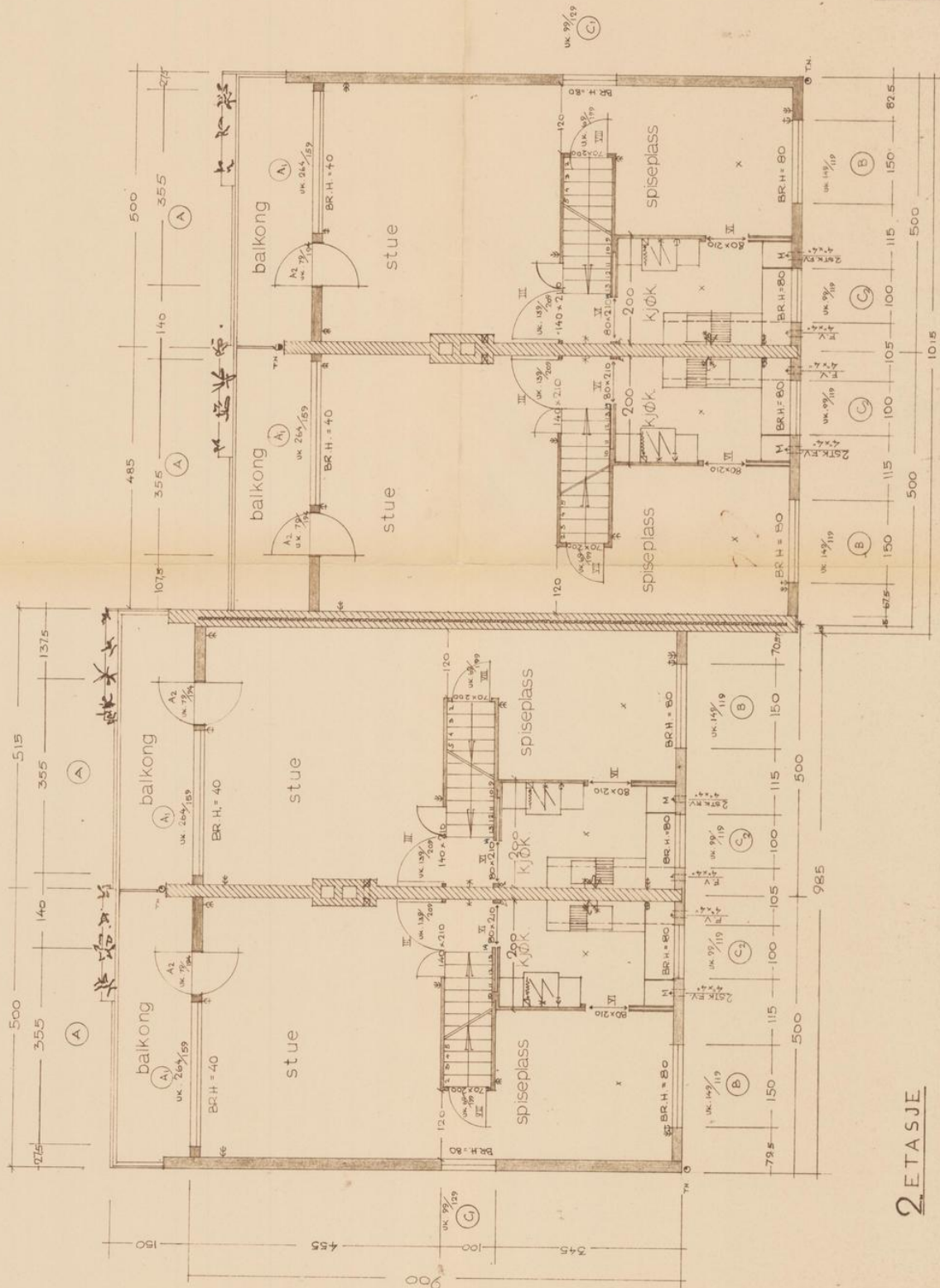

TEGNFORKLARING:  
 2x½ STÅHEIEMUR 1/2 SOLASØH  
 MUR  
 TRE  
 LAMPEPUNKT PÅ VEGG  
 I TAK  
 BRYTER  
 KONTAKT FOR LYS  
 KOLDT OG VARMT VANN  
 FRISKLUFTVENTIL  
 AVTREKKSVENTIL

<b>THV. SOLHEIM</b> ARKITEKT B.N.A.L. - STØR.	
HETLAND BOLIGBYGGELAG FIREMANNSBOLIG PLAN 2. ETASJE	
SAK NR. 399	DATE 21/10/11
MAK 1:50	NETTET 2% TEGNETL. 8/4
	<b>9</b>

2. ETASJE

NB! ALLE MÅL ER MUR- OG STØPEMÅL!  
 DØR- OG VINDUSMÅL ER ÅPNMÅL.  
 UTV. KARMÅL ER 1CM MINDRE HVER VEI.

TEGNFORKLARING:

- BETONG
- TREULLCEM PL.
- MUR
- LAMPEPUNKT PÅ VEGG
- TAK
- SLOK
- FRISKLUFTVENTIL
- AVTREKKSVENTIL

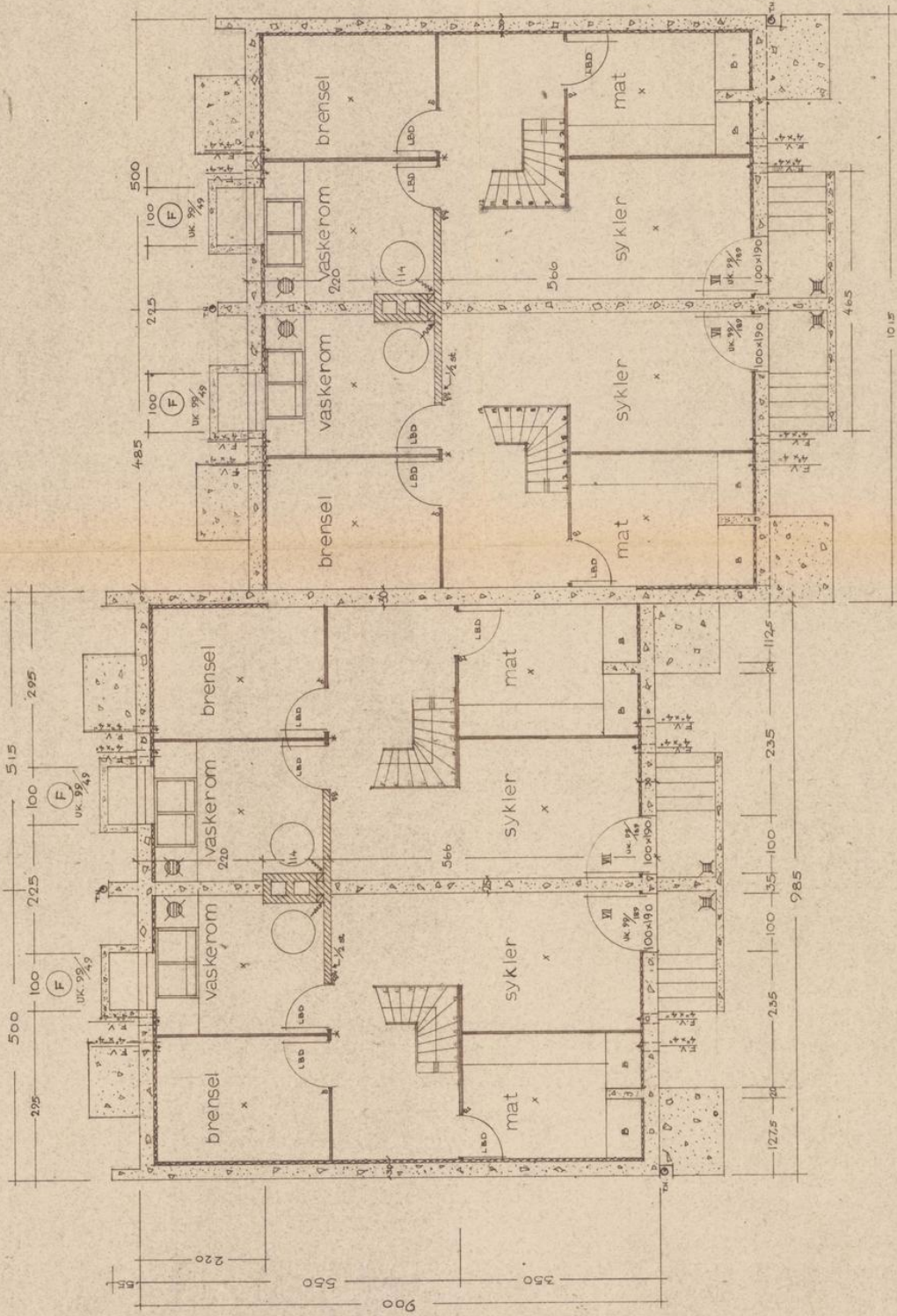

KJELLER

<b>THV SOLHEIM</b>	
ARKITEKT MÅL - BYGGE.	
HETLAND BOLIGBYGGELAG	
FIREMANNSBOLIG	
KJELLERPLAN.	
SAR. NR. 399	TEGNET. 24/1
MÅL. 1:50	BUTTEL. 2/47
TEGNET. R.H.	TEGNET. R.H.
	<b>7</b>

# Reguleringsplan på grunnen

Adresse: Kvernhusveien 3D, 4025 STAVANGER

Gnr/Bnr: 29/437/0/0

Dato: 2026-03-16

Målestokk: 1:1,000

Planident: 704

Ikrafttredelsesdato: 19.3.1974

Stavanger  
kommune

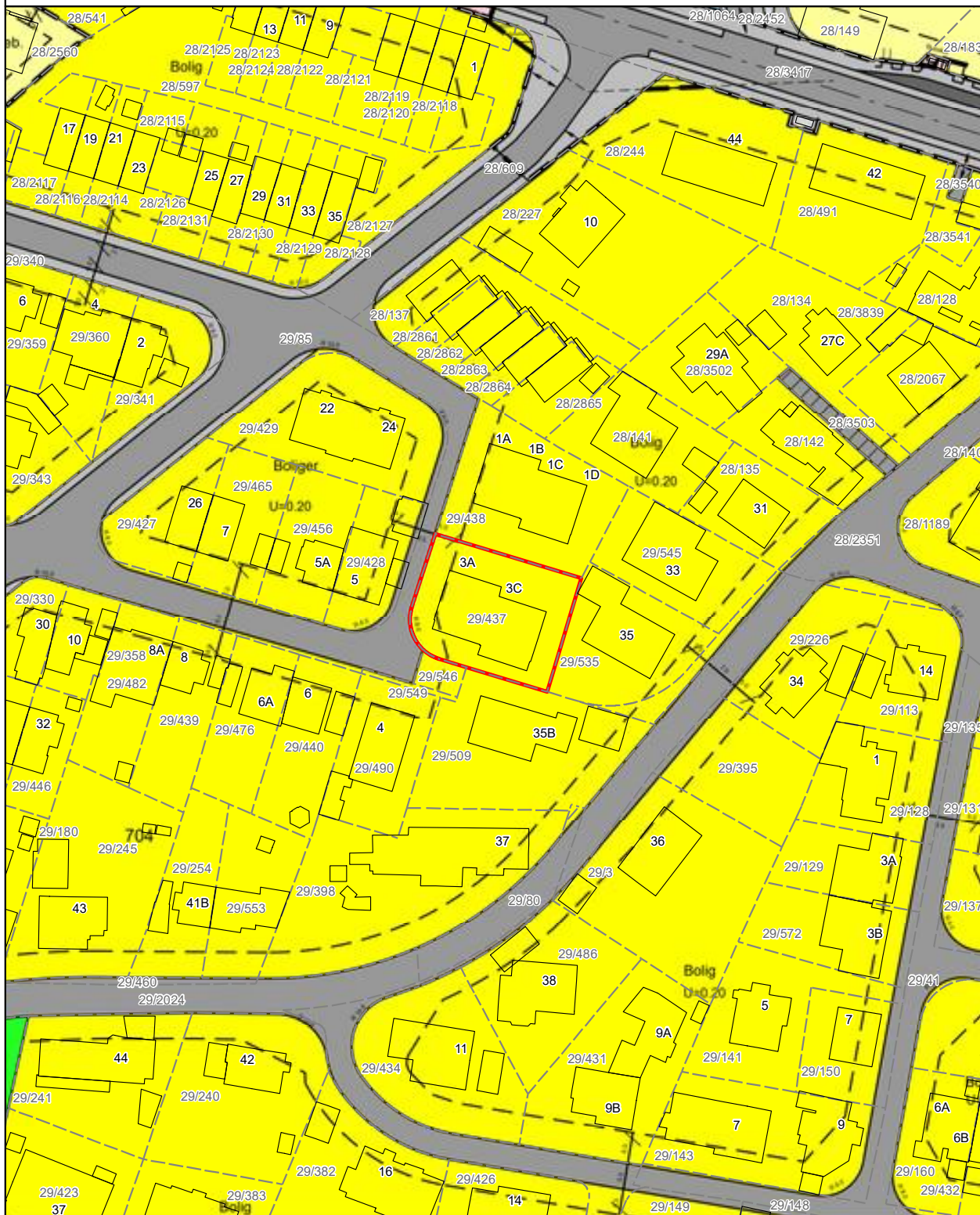

## Boligkjøperpakke - hus

Er du klar for å realisere boligdrømmen? Med vår unike Boligkjøperpakke får du den tryggheten du trenger når du kjøper ny bolig. I samarbeid med Storebrand og Help har vi skreddersydd forsikringspakker som dekker alle dine behov, slik at du kan nyte din nye bolig uten bekymring for uforutsette hendelser.



Eksklusivt  
for Nordviks  
kunder

### Boligkjøperpakke Hus

Boligkjøperforsikring fra **Help** med 5 års varighet

Skadeforsikringer fra **Storebrand**

- Flytteforsikring med 1 års varighet
- Innboforsikring Super med 3 måneders varighet
- Husforsikring Super med 3 måneders varighet

Pris ene-/tomannsbolig: **19 700,-**  
Pris rekkehus: **15 000,-**

### Boligkjøperpakke Hus +

Boligkjøperforsikring fra **Help** med 5 års varighet

Skadeforsikringer fra **Storebrand**

- Flytteforsikring med 1 års varighet
- Innboforsikring Super med 3 måneders varighet
- Husforsikring Super med 3 måneders varighet
- **Renteforsikring med 9 måneders varighet (3 måneders karenstid)**

Pris ene-/tomannsbolig: **24 700,-**  
Pris rekkehus: **20 000,-**

Boligkjøperforsikring fra Help kan også kjøpes separat og kommer da sammen med kostnadsfri flytteforsikring fra Storebrand. Ene-/tomannsbolig: **16 800,-** Rekkehus: **12 100,-**



Scann QR-koden og les mer om forsikringene fra Storebrand.



Scann QR-koden og les mer om boligkjøperforsikringen fra HELP.



35 % rabatt på hus- og innboforsikring ved inngåelse av ny forsikringsavtale etter at den inkluderte 3-måneders perioden er utløpt. Gunstige priser for øvrige skadeforsikringer i Storebrand.

## Mer informasjon om forsikringen, hvem som formidler den og klageorganer

Vilkår for Storebrand Forsikring - Storebrand:

<https://www.storebrand.no/privat/forsikring/forsikringsvilkar>

IPID – Insurance product information document - Storebrand:

<https://www.storebrand.no/privat/forsikring/ipid>

### Klageorgan

Dersom du ikke er fornøyd med avgjørelsen i din sak eller ønsker å rette en klage som omfatter forsikringsavtalen din, finner du det du trenger å vite om klagemuligheter her:

Boligkjøperforsikring levert av HELP:

<https://help.no/selskapet/klageadgang>

Forsikringer levert av Storebrand:

<https://www.storebrand.no/infosider/kontakt-oss/privat/klage-eller-reklamasjon>

### Forsikringene i pakken kan kjøpers særskilt

Dersom du ikke ønsker vår pakkeløsning, kan Boligkjøperforsikring og renteforsikring kjøpes alene via eiendomsmegleren i Nordvik. Gi i så fall beskjed til din eiendomsmegler om at du ønsker å kjøpe forsikringen for seg. Dette gjelder også de øvrige produktene i pakken, men da må du kontakte Storebrand direkte.

### Garantiordning for skadeforsikring

Storebrand er medlem av garantiordningen for skadeforsikring, se lov av 10 april 2015 nr. 17 kap. 20A om finansforetak og finanskonsern.

Ordningen skal være en trygghet for sikrede dersom Storebrand ikke kan betale det de plikter i henhold til inngåtte skadeforsikringsavtaler.

Garantiordningen dekker opptil 90 % av hvert enkelt krav. Krav etter forsikringer som gjelder bolig og tvungen ansvarsforsikring skal likevel dekkes med 100%. Garantiordningen dekker ikke forsikringskrav utover 20 millioner kroner for hvert krav for hver sikret for hvert skadetilfelle. For nærmere detaljer henvises det til finansforetaksloven.

HELP er medlem i garantiordningen for skadeforsikring i Norge. For nærmere informasjon om garantiordningen se forskrift om finansforetak og finanskonsern av 09.12.2016 (FOR-2016-12-09-1502).

### Pris

Prisen for forsikringene legges til kjøpesummen for boligen, så du får ingen egen regning for pakken. Pris for pakken gjelder for perioden oppgitt i pakkeinformasjonen over.

Forsikringene blir ikke fornyet.

Du kan kjøpe hus, hytte og innboforsikringen separat etter at 3 måneders perioden er utgått. Du vil motta informasjon om dette før utløpet av forsikringsperioden.



#### Storebrand Forsikring AS

Besøksadresse: Professor Kohts vei 9, Lysaker

Postadresse: Postboks 500, 1327 Lysaker

Telefon: 915 08 880

Organisasjonsnummer: NO 916 300 484



#### HELP Forsikring AS

Besøksadresse: Essendropsgate 3, 0368 Oslo

Postadresse: Postboks 1870 Vika, 0124 Oslo

Telefon: 22 99 99 99

Organisasjonsnummer: NO 981 877 888

# Oversikt over løsøre og tilbehør til eiendommen

Oversikten er utarbeidet av Norges Eiendomsmeglerforbund, Eiendom Norge og Advokatforeningens Eiendomsmeglingsgruppe, og er gjeldende fra 1. januar 2020.

## Generelt

Lov om avhending av fast eiendom (avhendingslova/avhl.) av 3. juli 1992 regulerer kjøper og selgers rettigheter og plikter ved overdragelse av fast eiendom og andeler i borettslag.

I henhold til avhl. § 3-4 skal eiendommen, når annet ikke er avtalt, overdras med innredninger og utstyr som etter lov, forskrift eller annet offentlig vedtak skal følge med. Det samme gjelder varig innredning og utstyr som enten er fastmontert eller er særskilt tilpasset bygningen, jf. avhl. § 3-5. Loven inneholder ingen detaljert oversikt over hva som omfattes av «innredning og utstyr», og over hva som skal regnes som «fastmontert eller særskilt tilpasset».

Partene kan fritt avtale hva som skal følge med eiendommen ved salg. Bransjens liste over løsøre og tilbehør som skal følge med eiendommen, er en del av avtalen mellom kjøper og selger dersom ikke annet er opplyst i salgsoppgaven, kjøper har tatt forbehold i bud eller avtale på annen måte er inngått. Der intet annet er avtalt, vil løsøre og tilbehør medfølge slik dette fremkommer av avhl. § 3-4 og § 3-5 og denne oversikt.

Produkter og installasjoner som medfølger overdras uten noen form for garantier, utover eventuell gjenværende leverandørgaranti.

Dersom det er noe i nedenstående liste som ikke finnes på eiendommen, vil det heller ikke medfølge.

**1. Hvitevarer** medfølger der dette er spesielt angitt i salgsoppgaven.

**2. Heldekkende tepper** følger med uansett festemåte.

**3. Varmekilder**, slik som ovner, kaminer, peiser, varmpumper og panelovner, følger med uansett festemåte. Frittstående biopeiser/varmeovner og terrassevarmere medfølger ikke. Det følger ikke med varmekilder i rom som ikke har vegg- eller fastmonterte varmekilder på visning.

## 4. TV, radio og musikkanlegg

TV-antenne og fellesanlegg for TV, herunder parabolantenne, og tunerer/dekoder/tv-boks medfølger der dette eies av selger. Veggmontert TV/flatskjerm med tilhørende festeordning samt musikkanlegg følger ikke med (se også punkt 12).

## 5. Baderomsinnredning/Utstyr

Badekar, dusjkabinett, dusjvegger, alle fastmonterte speil og hyller, fastmonterte glass- og håndkleholdere, herunder håndklevarmere samt baderomsinnredning, medfølger.

## 6. Garderobeskap

medfølger, selv om disse er løse. Fastmonterte garderobehyller og knagger medfølger. Innredning i garderobeskap, for eksempel løse eller fastmonterte trådkurver, hyller, stenger og lignende, medfølger.

**7. Kjøkkeninnredning** medfølger, herunder også åpne, fastmonterte hyller og løs eller fastmontert kjøkkenøy.

**8. Markiser, persiener** og annen type innvendig og utvendig solskjerming, gardinoppheng, lamellgardiner og liftgardiner medfølger.

**9. Avtrekksvifter** av alle slag, samt fastmonterte aircondition/ventilasjonsanlegg, medfølger.

**10. Sentralstøvsuger** medfølger med komplett anlegg, herunder slange, munnstykke mm.

## 11. Lyskilder

Kupler, lysstoffarmatur, fastmonterte "spotlights", oppheng og skinner med spotlights samt utelys og hagebelysning medfølger. Veggglamper, krokhengte lamper, lysekroner, prismelamper og lignende som er koblet til sukkerbit eller stikkontakt følger likevel ikke.

## 12. Installerte smarthusløsninger

med sentral som styrer lys, varme, lyd o.l., samt tilhørende trådløse enheter som brytere, sensorer, kameraer, integrerte høyttalere el. medfølger. Enkle lysstyringssystem f.eks. med en sentral som kun styrer lyspærer eller smartpærer montert i sokkel medfølger likevel ikke.

**13. Utvendige søppelkasser** og eventuelt holder/hus til disse medfølger.

**14. Postkasse** medfølger.

**15. Utendørs innretninger** slik som flaggstang, fastmontert tørkestativ, samt andre faste utearrangementer som f.eks. badestamp, boblekar/jacuzzi og liknende utendørs kar, lekestue, lekestativ, utepeis, fastmontert trommel til vannslange, medfølger. Guidekabel/avgrensingskabel til robotgressklipper medfølger, men robotgressklipper og ladestasjon for denne medfølger ikke.

**16. Fastmontertveggglader/ladestasjon til el-bil** medfølger uavhengig av hvor laderen er montert.

**17. Solcelleanlegg** med tilhørende teknisk infrastruktur medfølger.

18. Gassbeholder til gasskomfyr og gasspeis medfølger.

**19. Brannstige, branntau,** feiestige og lignende medfølger der dette er påbudt. Løse stiger medfølger ikke.

**20. Brannslukningsapparat, brannslange og røykvarsler** medfølger der dette er påbudt. Det er eier og brukers plikt til å se til at utstyret forefinnes på enhver eiendom. Hvis annet ikke er uttrykkelig avtalt, skal dette derfor alltid følge med ved salg av eiendom.

**21. Samtlige nøkler** til eiendommen som selger er i besittelse av skal overleveres kjøper på overtakelsen, herunder nøkler til eventuelle boder, uthus, garasjeportåpner e.l. Låses boder, uthus e.l. med hengelås, skal lås og nøkler til disse medfølge.

**22. Garasjehyller,** bodhyller, lagringshyller og oppheng til bildekk medfølger såfremt de er fastmontert.

Planter, busker og trær som er plantet på tomten, eller fastmonterte kasser og lignende er en del av eiendommen og medfølger i handelen.



Bolighandel med Nordvik

# Finansier boligdrømmen med Storebrand Bank

Når du har funnet drømmeboligen, skal du slippe å vente på finansieringen. Som kunde hos Nordvik kan du søke boliglån eller finansieringsbevis hos vår samarbeidspartner Storebrand Bank, og få svar allerede samme dag.

I Storebrand Bank møter du rådgivere som tar deg og boligdrømmen din på alvor. Du får hjelp gjennom hele prosessen – raskt, enkelt og med konkurransedyktige betingelser.

Derfor velger mange Storebrand Bank:

## **1. Mindre stress**

Med rask saksbehandling og svar på dagen, kan du gå inn i budrunden med ro i magen.

## **2. Du blir prioritert**

Du får en personlig rådgiver som skaper trygghet i en viktig beslutning. Sammen finner dere den beste løsningen for deg og din boligdrøm.

## **3. Enkel søknad**

Det tar bare noen få minutter å søke – enten på nett eller over telefon.

## **Vær klar når det gjelder**

Spør din megler i Nordvik for mer informasjon, eller les mer og søk på [storebrand.no/nordvik](https://storebrand.no/nordvik)

# Forbrukerinformasjon om budgivning



Sist oppdatert med virkning fra 1. juli 2025, i forbindelse med ikrafttredelse av endringer i eiendomsmeglingsloven.

Informasjonen er utarbeidet av Forbrukerrådet, Advokatforeningen ved Lovutvalget for eiendomsmegling, Eiendom Norge og Norges Eiendomsmeglerforbund, på grunnlag av bl.a. eiendomsmeglingsloven § 6-8.

Nedenfor gis en oversikt over de retningslinjer som anbefales ved budgivning på eiendommen. Avslutningsvis gis også en kort oversikt over de viktigste rettsreglene tilknyttet budgivning.

Før det legges inn bud på eiendommen oppfordres budgiver til å sette seg inn i all relevant informasjon om eiendommen, herunder salgsoppgave og tilstandsrapport.

## GJENNOMFØRING AV BUDGIVNING:

1. Alle bud skal inngis skriftlig til megler, som formidler disse videre til selger. Med skriftlige bud menes også elektroniske meldinger som e-post og SMS når informasjonen i disse er tilgjengelig også for ettertiden. Kravet til skriftlighet gjelder også budforhøyelser, og motbud (bud fra selger), aksept eller avslag fra selger. Før formidling av bud til selger skal megler innhente gyldig legitimasjon og signatur fra budgiver. Kravet til legitimasjon og signatur er oppfylt for budgivere som benytter e-signatur som f.eks. BankID eller MinID.

2. Et bud bør inneholde eiendommens adresse (eventuelt gnr/bnr), kjøpesum, budgivers kontaktinformasjon, finansieringsplan, akseptfrist, overtakelsesdato og eventuelle forbehold som for eksempel usikker finansiering, salg av nåværende bolig ol. Normalt vil ikke et bud med forbehold bli akseptert før forbeholdet er avklart. Konferer gjerne med megler før bud inngis.

3. Megler skal legge til rette for en forsvarlig avvikling av budrunden. I forbrukerforhold (dvs. der selger er forbruker) skal megleren ikke formidle bud med kortere akseptfrist enn kl. 12.00 første virkedag etter siste annonserte visning. Etter denne fristen bør budgivere ikke sette en kortere akseptfrist enn at megler har mulighet til, så langt det er nødvendig, å orientere selger, budgivere og øvrige interessenter om bud og forbehold. Dersom bud inngis med en frist som åpenbart er for kort til at megleren kan avvikle budrunden på en forsvarlig måte som sikrer selger og interessenter et tilstrekkelig grunnlag

for sine handlingsvalg, vil megler fraråde budgiver å stille slik frist.

4. Megler skal ikke formidle bud med forbehold om at budet eller forbehold i budet skal holdes skjult (hemmelig) for andre budgivere og interessenter.

5. Megleren vil uoppfordret gi sin vurdering av det enkelte bud overfor selger, når budet er gitt innenfor fristene i punkt 3.

6. Megleren skal, så langt det er nødvendig og mulig, holde budgiverne skriftlig orientert om mottatte bud, herunder budets størrelse, forbehold og akseptfrist. Megler skal så snart som mulig bekrefte skriftlig overfor budgivere at budene deres er mottatt. For øvrig vil megler, på forespørsel fra andre, opplyse om aktuelle bud på eiendommen, herunder relevante forbehold.

7. Kopi av budjournal skal gis til kjøper og selger uten ugrunnet opphold etter at handel er kommet i stand. Dersom det er viktig for budgiver å bevare sin anonymitet, bør budet formidles gjennom fullmektig.

8. Etter at handel har kommet i stand, eller dersom en budrunde avsluttes uten at handel er kommet i stand, kan en budgiver kreve kopi av budjournalen i anonymisert form.

## VIKTIGE AVTALERETTSLIGE FORHOLD:

1. Det eksisterer ingen angrerett ved salg/kjøp av fast eiendom.

2. Når et bud er inngitt til megler og innholdet i budet er formidlet til selger (slik at selger har fått kunnskap om budet), kan budet ikke kalles tilbake. Budet er da bindende for budgiver frem til akseptfristens utløp, med mindre budet før denne tid avslås av selger eller budgiver får melding om at eiendommen er solgt til en annen. Man bør derfor ikke gi bud på flere eiendommer samtidig dersom man ikke ønsker å kjøpe flere enn en eiendom.

3. Selger står fritt til å forkaste eller akseptere ethvert bud, og er for eksempel ikke forpliktet til å akseptere høyeste bud.

4. Når en aksept av et bud har kommet frem til budgiver innen akseptfristens utløp er det inngått en bindende avtale.

5. Husk at et eventuelt bud fra selger til kjøper (såkalte «motbud»), avtalerettslig er et bindende tilbud som medfører at det foreligger en avtale om salg av eiendommen dersom budet i rett tid aksepteres av kjøper.

# Budskjema

Bud mottatt: \_\_\_\_ / \_\_\_\_ - \_\_\_\_ kl. \_\_\_\_

Adresse: Kvernhusveien 3D 4025 STAVANGER  
Matrikkel: Gnr 29, bnr 437 i Stavanger kommune

Undertegnede gir herved bud på kr. \_\_\_\_\_ Skriver \_\_\_\_\_  
+ offentlige avgifter og gebyrer, eventuell fellesgjeld, samt øvrige omkostninger i henhold til salgsoppgave

Budet er bindende til dato \_\_\_\_ kl. \_\_\_\_ Ønsket overtakelse: \_\_\_\_\_

Eiendommen selges som den er, det vil si i den stand den forelå ved besiktigelse,  
jf. lov av 3. juli 1992 nr 93 om avhending av fast eiendom, § 3-9

**Budet gis med følgende forutsetning:**

Uten forbehold     Annet: \_\_\_\_\_

Finansieringsplan – Megler gis fullmakt til å kontrollere finansieringen

	Sum:	Sign:
Egenkapital:		
Bank: (oppgi bankkontakt med kontaktinformasjon)		
Til sammen:		

Egenkapital ved salg av egen bolig.     Bankinnskudd     Annet \_\_\_\_\_

«Budgiver er kjent med «Forbrukerinformasjonen om budgivning» som er en del av salgsoppgaven og de forpliktelser jeg/vi påtar meg/oss. Budet er bindende for budgiver når det er kommet til selgers kunnskap eller til megler som selgers adressat. Budet er bindende for begge parter når selger har akseptert muntlig eller skriftlig. Jeg/vi er kjent med at megler og selger forutsetter at jeg/vi har mottatt salgsoppgave med vedlegg før budgivningen og at jeg/vi har besiktiget eiendommen. Dersom salgsoppgaven ikke er mottatt, plikter jeg/vi å opplyse dette til megler senest ved oversendelse av bud.»

**Budgiver**

Navn 1: \_\_\_\_\_ Personnr: \_\_\_\_\_

Navn 2: \_\_\_\_\_ Personnr: \_\_\_\_\_

Adresse: \_\_\_\_\_ Postnr/poststed: \_\_\_\_\_

Mobil: \_\_\_\_\_ Mobil 2: \_\_\_\_\_ Tlf jobb: \_\_\_\_\_ Fax: \_\_\_\_\_

Sted: \_\_\_\_\_ Dato: \_\_\_\_\_ Kl: \_\_\_\_\_ Underskrift: \_\_\_\_\_

*Husk å legge ved gyldig legitimasjon på alle budgivere. Bud som inngis uten gyldig legitimasjon har megler rett til å unnlate å formidle budet etter eiendomsmeglerforskriften § 6-3*

Bruk gjerne dette feltet

Bruk gjerne dette feltet



## Hvorfor kjøpe av og selge med Nordvik?

Vi i Nordvik åpner dører til nye hjem, muligheter og opplevelser. Hver dag. Det er vår lidenskap.

For det å kjenne boligmarkedet, det å virkelig forstå verdien, handler om å vite hva et fjordgløtt er verdt, en åpen himling, et nordvendt vindu, en vestvendt balkong.

Det handler om små detaljer og grundige analyser, om menneskekunnskap, fagkompetanse, treffsikkerhet og teft. Det handler om å ha en megler du kan stole på.

Tilgjengelig og parat, fra første møte til siste håndtrykk.

Vi vet hva det er verdt!

 4,84

(Basert på over 15.500 kundevurderinger)

Denne boligen er presentert av:

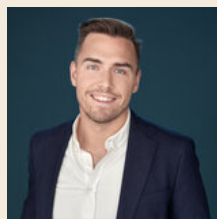

**Michael DeCourcy Boxill Knutsen**

Eiendomsmegler / Partner  
Nordvik Stavanger  
m.boxill@nordvikbolig.no  
915 42 477



**Thomas Solland Haraldsen**

Eiendomsmeglerfullmektig  
Nordvik Stavanger  
t.haraldsen@nordvikbolig.no  
979 77 706

Vil du se den digitale salgsoppgaven?  
Skann QR-koden under:

