



Møllefaret 26B

— Velkommen til

Møllefaret 26B



ULLERN / LYSEJORDET

Lys og tiltalende terrasseleilighet med solrik terrasse på hele 11 m² |
Garasje | Barnevennlig, rolig og attraktivt

Prisantydning	4 350 000,-
Fellesgjeld	29 000,-
Omkostninger	9 562,-
Totalpris	4 388 562,-
Fellesutgifter pr. mnd	3 879,-
BRA-i	48 kvm
Totalt BRA	52 kvm
Soverom	1

Etasje	2
Boligtype	Andelsleilighet
Eieform	Andel
Byggeår	1980
Megler	Jan-Petter Solberg Hansen
Telefon	906 56 346
E-post	j.hansen@nordvikbolig.no

Megler 2	Fridtjof Schmidt
Telefon	948 91 455
E-post	F.schmidt@nordvikbolig.no







Kort fortalt

Velkommen til Møllefare 26B – presentert av Jan Petter Solberg Hansen og Fridtjof Schmidt i Nordvik!

Lys og tiltalende bolig i et populært, barnevennlig område på Ullern/Lysejordet. Beliggenheten i en bilfri vei gjør det trygt for barna å leke og sykle. Lysejordet skole og barnehager ligger kun få minutters gange unna. Her bor du nær vakre Lysakerelven, med fine tur- og bademuligheter.

Boligen har en åpen og sosial planløsning med god plass til både familie og gjester. Kjøkken og stue har utgang til en solrik terrasse med flott utsikt, og soverommet har praktisk sone som kan brukes som hjemmekontor eller walk-in. Det medfølger garasje plass med mulighet for elbillader.

Perfekt for deg som ønsker en rolig og trygg beliggenhet, med det meste rett i nærheten!

Arealer og innhold

BRA-i:	48 kvm
BRA-e:	4 kvm
Totalt BRA:	52 kvm
TBA:	11 kvm

Beskrivelse

Leilighet

1. etasje:

BRA-i: 48 kvm. Entre/ gang, bad, soverom, stue, kjøkken og garderobe.

Total BRA: 48 kvm.

TBA: 11 kvm. Terrasse- og balkongareal

Kjeller:

BRA-e: 4 kvm. Bod

Total BRA: 4 kvm.

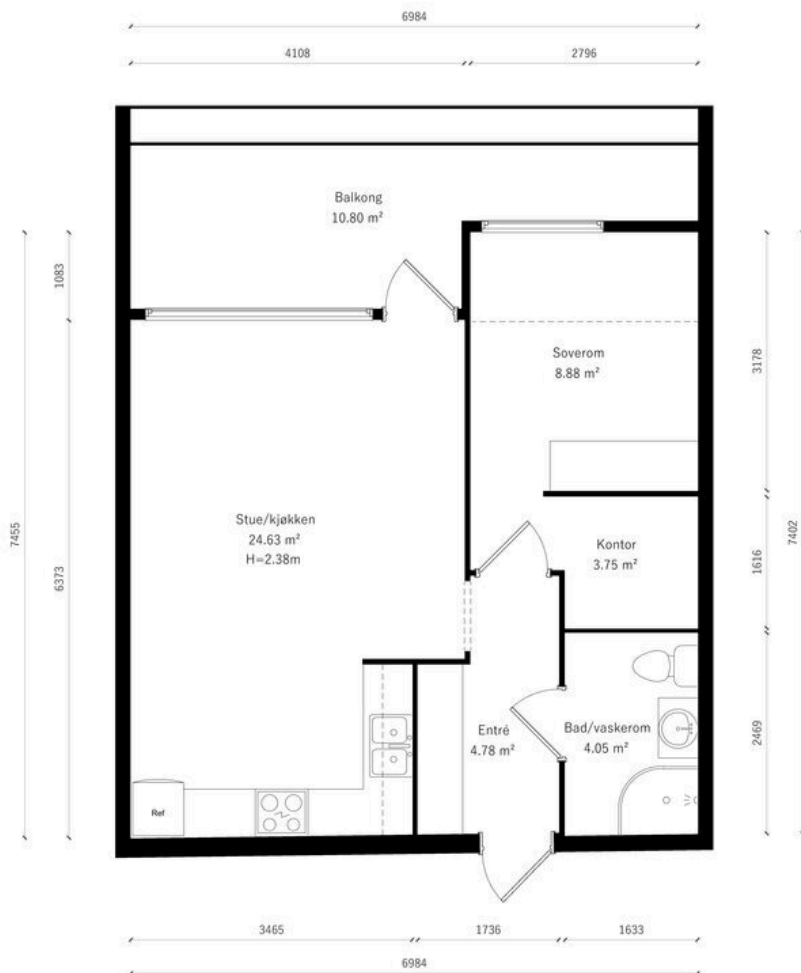

Møllefaret 26B

2.Etasje



Les mer om
arealberegningen















Møllefaret 26B

Nabolaget Lysejordet/Rolighet - vurdert av 40 lokalkjente

Nabolaget spesielt anbefalt for

- Familier med barn
- Etablerere
- Godt voksne

Skoler

Lysejordet skole (1-7 kl.)	4 min
506 elever, 21 klasser	0.3 km
Montessoriskolen Lyse (1-10 kl...)	14 min
151 elever, 15 klasser	1.1 km
Bjørnsletta skole (1-10 kl.)	18 min
644 elever, 39 klasser	1.5 km
Øraker skole (8-10 kl.)	20 min
402 elever, 22 klasser	1.7 km
Hovseter skole (8-10 kl.)	7 min
689 elever, 48 klasser	2.8 km
Persbråten videregående skole	23 min
650 elever, 25 klasser	1.9 km
Ullern videregående skole	8 min
530 elever, 20 klasser	3.5 km

Offentlig transport

Møllefaret	4 min
Linje 42, 42N	0.3 km
Røa	14 min
Linje 2	1.1 km
Sollerud	5 min
Linje 13	2.4 km
Lysaker stasjon	8 min
Totalt 8 ulike linjer	4.1 km
Oslo S	16 min
Totalt 24 ulike linjer	10.7 km

Barnehager

Møllefaret barnehage (1-5 år)	3 min
58 barn	0.3 km
Lysejordet barnehage (1-5 år)	7 min
87 barn	0.5 km
Rønningen Kanvas-barnehage (1-...	12 min
57 barn	0.9 km

Aldersfordeling

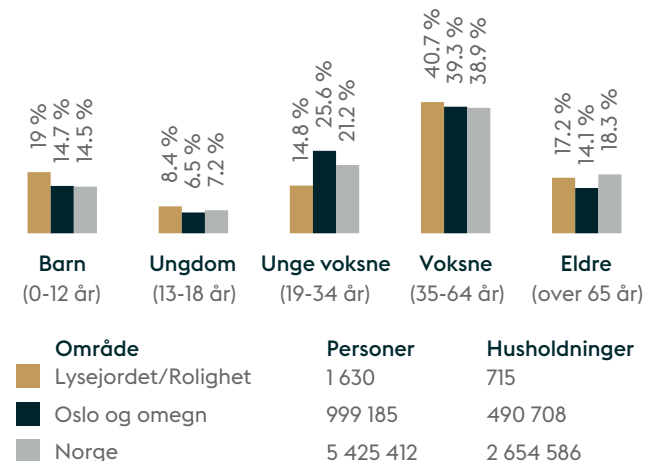

Opplevd trygghet

Veldig trygt 98/100

Kvalitet på skolene

Veldig bra 92/100

Naboskapet

Godt vennskap 75/100

Primære transportmidler

- Egen bil
- Buss
- Sykkel

Sport

⚽ Lysejordet skole	3 min	↗
⚽ Røa kunstgressbane	9 min	↗
♣ SATS Røa Trening&Bad	14 min	↗
♣ Mudo Røa	15 min	↗

«Trygt i byen med landlig følelse»

— Sitat fra en lokalkjent

Støynivået

Lite støynivå 96/100

Kvalitet på barnehagene

Veldig bra 91/100

Turmulighetene

Nærhet til skog og mark 89/100



Innholdet i nabolagsprofilen er hentet fra ulike datakilder, og feil eller mangler kan forekomme. Vurderinger og sitater er innhentet på web og gir uttrykk for hvordan naboen vurderer nabolaget. FINN.no AS kan ikke holdes ansvarlig for feil/mangler i profilen. Copyright © Finn.no AS 2025



Informasjon

Møllefaret 26B

Nøkkelinformasjon

Oppdragsnummer

56-0260/25

Boligtype

Andelsleilighet

Adresse og betegnelse

Møllefaret 26B, 0750 OSLO

Gnr 28, bnr 979 i Oslo kommune

Andelsnr 140 i Rønningen Borettslag, org.nr. 950442433

Selgere

Jarl Liseth Solstad

Supaluk Solstad

Kjøpesum og omkostninger

4 350 000,- (Prisantydning)

29 000,- (Andel av fellesgjeld)

4 379 000,- (Pris inkl. fellesgjeld)

Omkostninger:

8 212,- (Gebyr forkjøpsrett)

260,- (Pantattest kjøper)

545,- (Tinglyst hjemmelsoverføring)

545,- (Tinglyst pantedokument)

9 300,- (Boligkjøperpakke* (valgfritt))

9 562,- (Omkostninger totalt (uten Boligkjøperpakke))

18 862,- (Omkostninger totalt (med Boligkjøperpakke))

4 388 562,- (Totalpris inkl. omkostninger (uten Boligkjøperpakke))

4 397 862,- (Totalpris inkl. omkostninger (med Boligkjøperpakke))

NB: Regnestykket forutsetter at det kun tinglyses et pantedokument og at eiendommen selges til prisantydning. Det tas forbehold om endringer i offentlige avgifter/gebyrer.

Andel fellesgjeld / Andel formue overtas av kjøper.

Om boligen

Byggeår

1980

Etasje

2

Antall soverom

1

Arealer

BRA-i: 48 kvm

BRA-e: 4 kvm

Totalt BRA: 52 kvm

TBA: 11 kvm

Beskrivelse:

Leilighet

1. etasje:

BRA-i: 48 kvm. Entre/ gang, bad, soverom, stue, kjøkken og garderobe.

Total BRA: 48 kvm.

TBA: 11 kvm. Terrasse- og balkongareal

Kjeller:

BRA-e: 4 kvm. Bod

Total BRA: 4 kvm.

Innhold

Leiligheten ligger i byggets andre etasje og inneholder entré/gang, bad, soverom med en sone som i dag benyttes som kontor, samt kjøkken med åpen løsning mot stuen. Fra stuen er det utgang til balkong med utsikt. Boligen fremstår med normal bruksslitasje og standard.

I tillegg medfølger det en kjellerbod på ca. 4 m².

Standard

- Entré-

Entreen er romslig og lys med god plass til å henge og sette fra seg yttertøy i en stor skyvedørgarderobe.

- Stue -

Stuen oppleves som både lys og luftig, med store vindusflater som slipper inn rikelig med naturlig lys og skaper en behagelig atmosfære gjennom hele dagen. Den åpne løsningen mot kjøkkenet gir en god romfølelse og gjør dette til et sosialt og funksjonelt allrom – perfekt for både hverdagsliv og gjestfrihet.

Her er det god plass til både spisebord, sofagruppe og TV-benk. Gulvet er belagt med parkett som gir en varm og helhetlig stil.

Fra stuen er det adgang til en solrik og delvis overbygget terrasse på hele 11 m². Terrassen har flott utsikt og rikelig plass til både utemøbler og grill – et ideelt sted for morgenkaffen, sommermiddager eller rolige kvelder i solen.

- Kjøkken -

Kjøkkenet har en tidløs innredning fra IKEA, med profilerte fronter og en åpen løsning som skaper naturlig flyt mot spisestuen – perfekt for både hverdagsliv og sosiale sammenkomster. Her får du rikelig med skap- og benkeplass, samt integrerte spotlights i det slette, malte taket.

Benkeplaten i slitesterk laminat har en stilren, topplimt metallvask, og mellom benkeplaten og overskapene er det lagt klassiske fliser som gir et elegant uttrykk og er lette å holde rene. Gulvet har parkett, og veggene er belagt med malt strie for et lunt og helhetlig preg.

Kjøkkenet er godt utstyrt med integrerte hvitevarer, blant annet komfyr og induksjonstopp fra IKEA (Whirlpool), oppvaskmaskin, kombiskap og avtrekksvifte med kullfilter. Avtrekket er testet og fungerer som det skal. Det er enkelte kosmetiske merker på sokkellisten og noe svelling i gulvet etter tidligere skade, men fuktøk er gjennomført uten funn, og forholdene er ikke vurdert som avvik.

- Soverom -

Soverommet er av god størrelse og har plass til både dobbeltseng, nattbord og garderobeløsning. Rommet er smart inndelt i to soner, hvor den ene delen i dag benyttes som hjemmekontor – men like gjerne kan gjøres om til et romslig walk-in

closet eller lesekrok etter behov.

Det store vinduet sørger for godt med naturlig lys og gir rommet en lys og luftig atmosfære. Et allsidig og komfortabelt rom med flere bruksområder!

- Bad -

Badet fungerer i dag som både baderom og vaskerom, og er innredet med alt du trenger i det daglige – inkludert opplegg for vaskemaskin. Her finner du et dusjkabinett (eier opplyser at døren på kabinettet er defekt), gulvmontert toalett, samt servant med underskap og speil. Rommet har naturlig ventilasjon med tilluft under døren.

Badet er fra før 1997 og det foreligger ikke dokumentasjon fra byggeåret. Rommet har flislagt gulv med oppkant langs veggene, samt fliser i dusjhjørnet. Øvrige veggflater er belagt med malt strie. Sluket er et eldre soilsluk, og det er målt en høydeforskjell på 6 mm fra dørterskel til slukrist.

Vannrør er utført med utenpåliggende kobberrør, og blandebatteriet er av ettreps-type. Dusjkabinettet har en defekt dør som bør utbedres.

Parkering

Det medfølger en parkeringsplass i felles garasjeanlegg markert med 2041. Det er mulig å installere elbil lader på plassen via felles avtale i borrettslaget, kostnaden ligger på ca. 22.500,- i følge selger.

Ellers er det godt med gjesteparkering.

Sammendrag selgers egenerklæring

Selgers egenerklæringskjema følger vedlagt salgsoppgaven. Interessenter

oppfordres til å gjennomgå dette nøye.

Følgende opplysninger er spesielt viktig å merke seg:

Når ble boligen overtatt av nåværende eier(e)? 1. mars 2023

Har du kjennskap til eiendommen? Ja

Har du brukt eller vedlikeholdt boligen siste 12 måneder? Ja

1. Vet du om det har det blitt utført arbeid på bad/våtrom, enten i din eller tidligere eiertid? Ja, faglært

Firmaets navn og beskrivelse av arbeidet: Ing. Knut Larsen AS, flyttet plassering på vaskemaskin og skiftet til nye stoppekraner. Utført 20.05.2025

4. Vet du om det er gjort arbeid på det elektriske anlegget, enten i din eller tidligere eiertid? Ja

Foreligger det en samsvarserklæring? Ja

Firmaets navn og beskrivelse av arbeidet: Fjell Elektrikeren AS Skiftet 4 dimmer brytere. Satt opp en ny stikkontakt. Skiftet en stikkontakt. Satt opp LED stripe under overskap kjøkken. Utført 07.2023

Bygningssakkyndig

Thomas Espolin-Kahrs

Byggemåte

Det er i forbindelse med salget utarbeidet en tilstandsrapport fra bygningssakkyndig. Tilstandsrapporten er en teknisk gjennomgang av boligen med oppdagede avvik. Vedlagt salgsoppgaven følger tilstandsrapporten og selgers egenerklæring. Disse må leses nøye av interessenter før bud inngis.

Opplysninger gitt i tilstandsrapporten anses å være kjent for kjøper, og det kan derfor ikke reklameres på forhold som fremkommer av tilstandsrapporten. Forhold som har fått TG2 og TG3 må gjennomgås spesielt nøye, da disse indikerer avvik fra normal slitasje og/eller høy alder, med mulig behov for utbedring. Bygningsdeler som har fått TGIU er ikke undersøkt av takstmann. Beskrivelsen av boligen som følger er hentet fra tilstandsrapporten:

- Utvendig -

Yttertak med flat takkonstruksjon trolig papp teknet, ikke besiktiget av takstmann. Dette er en fellesanliggende konstruksjon, og taket er dermed ikke inspisert eller vurdert.

Yttervegger med bærende konstruksjoner i betong samt bindingsverk konstruksjon med isolasjonsprinsipp fra byggeår. Utvendig kledd med liggende panel. Dette er en fellesanliggende konstruksjon, veggkonstruksjon er kun beskrevet og ikke inspisert eller vurdert.

Malte trevinduer med 2 og 3 -lags isolerglass fra 2021

Vinduene fremstår med normal bruksfunksjon og bruksslitasje ift. alder.

Hoveddøren er teak og er av typen brann- og lydisolert dør (B30/DB35). Døren har dørkikkert. Det er også et calling-anlegg til gateplan. Døren ble skiftet desember 2024.

Fra stuen er det en balkongdør med to lags isolerglass. Døren ble skiftet i 2021. Dørene viser liten slitasje.

Balkonger, terrasser og rom under balkonger: Fra stuen er det utgang til en delvis overbygget balkong med utsikt. Balkongen har balkongkasse som rekkverk og er belagt med trevirke. Det er montert en manuell markise, samt utvendig lys og

stikkontakt.

- Innvendig -

Etasjeskiller er utført i betong. To utvalgte rom er kontrollert for planhetsavvik ved bruk av laser. Det presiseres at større avvik kan forekomme, da ikke alle rom er kontrollert.

På kjøkkenet ble det målt 8 mm avvik på 2 meter, med totalt 9 mm gjennom hele rommet. På soverommet ble det målt 7 mm avvik på 2 meter, med totalt 9 mm gjennom hele rommet.

Avvikene er innenfor kravet i henhold til NS 3600, som tillater maksimalt 10 mm på 2 meter og totalt 15 mm gjennom hele rommet.

- Tekniske installasjoner -

Leiligheten har kobberrør til alle rom, med stoppekraner plassert under kjøkkenvasken. Det er synlige avløpsrør i plast under vaskene på kjøkkenet og bad, som leder til hovedavløpsrør (soilrør) i støpejern.

Boligen har naturlig ventilasjon, med tilluft gjennom ventiler plassert i overkant av enkelte vinduer.

Leiligheten får varmtvann fra et felles anlegg. Vedlikehold av dette anlegget er sameiets ansvar, og det er ikke utført nærmere undersøkelser. Sikringskapet har automatsikringer, og hovedsikringen er på 40 ampere. Lovpålagte røykvarslere og brannslukningsutstyr er installert.

- Tomteforhold -

Bygning fundamentert med betong til faste masser/fjell. Byggegrunn er kun er

kun beskrevet og ikke inspisert eller vurdert. da dette er en fellesanliggende konstruksjon for sameiet.

Betongkonstruksjoner fundamentert til antatte komprimerte masser. Støpt såle til grunn

Dette er en fellesanliggende konstruksjon.. Grunnmuren er kun beskrevet og ikke inspisert eller vurdert.

Bygningsdeler som har fått TG2:

- Balkonger, terrasser og rom under balkonger

Rekkverket er for lavt i forhold til dagens krav til rekkverkshøyder.

Konsekvens/tiltak: Det er ikke krav om utbedring av rekkverkshøyde opp til dagens forskriftskrav. Tilstandsgrad 2 settes fordi rekkverket er for lavt i henhold til dagens krav, og fordi enkelte terrassebord har slått seg.

- 2.Etasje - Stue/kjøkken - Avtrekk

Det er kun kullfilterventilator på kjøkkenet og heller ikke andre forserte/mekaniske avtrekksløsninger fra kokesonen.

Konsekvens/tiltak: Om mulig bør det etableres mekanisk/forsert avtrekk ut fra kokesonen. Det kan være at borettslag/sameie har egne vedtekter som hindrer montering av mekanisk avtrekk fra rommet, anbefalt tiltak må derfor avklares nærmere med styret i borettslag/sameie før det eventuelt kan gjennomføres.

- Vannledninger

Mer enn halvparten av forventet brukstid er passert på innvendige vannledninger. Vannrør i kobber er fra før år 2000 og dermed +25 år. Mer enn halvparten av forventet levetid er utløpt. Tilstandsgrad 2 settes på dette grunnlaget.

Konsekvens/tiltak: Det er ikke behov for utbedringstiltak siden anlegget fungerer i dag, men ut ifra alder kan skader plutselig oppstå på eldre anlegg.

- Avløpsrør

Mer enn halvparten av forventet brukstid er passert på innvendige

avløpsledninger. Tilstandsgrad 2 settes på grunn av alderen på avløpsrørene.

Konsekvens/tiltak: Det er ikke behov for utbedringstiltak siden anlegget fungerer i dag, men ut ifra alder kan skader plutselig oppstå på eldre anlegg.

Bygningsdeler som har fått TG3:

- 2.Etasje - Bad/vaskerom - Generell

Bad/vaskerommet er fra før 1997, og den forventede levetiden er utløpt. Det foreligger ikke dokumentasjon fra byggeåret. Gulvet har fliser som er trukket opp 8 cm langs veggene. I dusjhjørnet er det fliser, mens øvrige veggflater har malt strie. Det er et eldre soiisluk, og det ble målt en høydeforskjell på 6 mm fra dørterskel til slukrist. Badet har naturlig ventilasjon med tilluft under dør.

Innredningen består av skap med toppmontert servant og ettgrepss blandebatteri.

Det er opplegg for vaskemaskin og montert dusjkabinett(deffekt dør). Speil er plassert over vasken, og det er gulvmontert toalett. Rørføringer er utført med utenpåliggende kobber. Våtrommet må oppgraderes for å tåle normal bruk etter dagens krav. En må forvente generell oppgradering av våtrommets tettesjikt/membran for at våtrommet skal tåle en normal bruk etter dagens krav (tett våtzone). En samlet TG 3 for rommet er satt med bakgrunn i alder og manglende tetthet i våtsonen på rommet.

Konsekvens/tiltak: Våtrommet fungerer etter sin hensikt i dag, men den forventede tekniske levetiden er passert. Dette innebærer at det er økt risiko for at skader kan oppstå plutselig og uten forvarsel.

Ved en eventuell renovering anbefales det at alle forhold knyttet til tettesjikt, våtsoner, sluk m.m. oppgraderes i henhold til gjeldende forskrifter. Det er også viktig at arbeidene dokumenteres grundig, både med hensyn til utførelse og

materialbruk.

Bygningsdeler som ikke er undersøkt (TGIU):

- Ingen

Innbo og løsøre

Følgende hvitevarer medfølger:

- Komfyr fra IKEA (Whirlpool)
- Induksjonstopp fra IKEA (Whirlpool)
- Oppvaskmaskin fra IKEA
- Kombiskap fra Whirlpool
- Avtrekksvifte fra IKEA

Ingen øvrige hvitevarer medfølger.

Følgende løsøre og tilbehør følger ikke med:

- Vegghengt TV
- Hyller som henger på vegg i stue og "kontor"

For øvrig gjelder NEF sin standardliste "Oversikt over løsøre og tilbehør" med mindre annet fremkommer av salgsoppgaven. Listen er vedlagt.

Dersom det er noe i overnevnte liste som ikke finnes på eiendommen, vil det heller ikke medfølge. Produkter og installasjoner som medfølger overdras uten noen form for garantier, utover eventuell gjenværende leverandørgaranti. Hull og merker etter feste av innredning og utstyr som ikke følger med, aksepteres av kjøper.

Adgang til utleie

Andelseier kan ikke uten samtykke fra styret i borettslaget overlate bruken av

boligen til andre. Med samtykke fra styret kan andelseier overlate boligen til andre i inntil tre år hvis andelseier har bodd i boligen i minst ett av de to siste årene, jf. borettslagsloven § 5-5. Godkjenning kan bare nektes dersom brukers forhold gir saklig grunn til det. Godkjenning kan nektes dersom brukeren ikke kunne blitt andelseier. Utleie i andre tilfeller kan godtas ved særlige grunner, jf. borettslagslova § 5-6. Se også borettslagets vedtekter og konferer megler ved spørsmål. Det gjøres oppmerksom på at det er krav om forsvarlige radonverdier ved utleie.

Energi og oppvarming

Energimerking

C - rød

Alle eiendommer som selges/leies ut skal ha energiattest. Unntak gjelder blant annet for frittstående bygninger med bruksareal mindre enn 50 m². Det er eier som plikter å fremlegge energiattest og er selv ansvarlig for at opplysningene er riktige.

Dersom eier ikke har lagt frem energiattest, og eier etter skriftlig anmodning fra kjøper ikke har lagt frem energiattest før avtale om salg er inngått, kan kjøper få laget en energiattest ved hjelp av ekspert for selgers regning, innen ett år etter at avtale om salg er inngått. Dette følger av forskrift om energimerking av bygninger og tekniske anlegg § 5 (3).

Energiattest er basert på nåværende eiers/ husstands senere års forbruk og utgifter. Dette vil kunne variere avhengig av antall familiemedlemmer i husstanden, ønsket innetemperatur, egne fordelsavtale mv. Megler har intet ansvar for informasjon som fremgår av energiattesten.

Oppvarming

Boligen har følgende oppvarmingskilder:

- Varmekabler på badet
- Vegghengte panelovner

Dersom rom mangler fast installert oppvarmingskilde på visning, følger ikke dette med i handelen.

Informasjon om strømforbruk

Selger opplyser å ha et årlig strømforbruk på ca. kr 8.000,-. Energiforbruket vil variere fra husstand til husstand.

Økonomi

Felleskostnader

Kr 3 879,- pr. mnd.

Inkluderer: Fellesutgiftene inkluderer følgende: Varmtvann, trappevask, kabel-tv/internett, kommunale avgifter, felles forsikring, drift og vedlikehold, andre driftskostnader m.m.

Fellesutgiftene justeres normalt årlig iht. boligselskapets faktiske driftsutgifter, og de fordeler seg som følger:

- Felleskostnader kr 3.428,-
- Trappevask kr 131,-
- Kabel-tv/ Internett kr 320,-

Enkelte leiligheter er ilagt eiendomsskatt. Eiendomsskatt kreves inn via felleskostnadene i månedene: mai, juni, september og november

Kommunale avgifter

De kommunale avgiftene er inkludert i felleskostnadene.

Andre utgifter

Selger opplyser å ha følgende kostnader knyttet til boligen:

- Årlig innboforsikring kr 1.500,- pr år.

Det er opp til kjøper å ev. inngå nye avtaler med ønskede tjenesteytere.

Formuesverdi

Primærbolig: Kr 987 710,- pr. 2023

Sekundærbolig: Kr 3 950 839,- pr. 2023

Skatteetaten beregner en boligverdi (beregnet markedsverdi for bolig) basert på SSBs statistiske opplysninger om omsatte boliger. I beregningen tas det hensyn til din boligs beliggenhet, areal, byggeår og type bolig. Formuesverdien er en prosentandel av denne boligverdien.

For mer informasjon om formuesverdi, se Skatteetatens nettsider.

TV/Internett/Bredbånd

Tv og internett er inkludert i felleskostnadene og er levert av Telenor TWe.

Borettslaget

Om borettslaget

BRønningen Borettslag, Orgnr: 950 442 433

Forretningsfører: OBOS

Borettslaget består av 170 andelsleiligheter.

Husleie:

Det er ingen økning i felleskostnadene f.o.m. 01.01.2025.

Vedlikehold 2024:

Det er skiftet ut i alt 49 vinduer samt utført murerarbeid på rekkehus og på skillevegger i garasjene. I terrasseblokkene er det byttet ut 20 inngangsdører til leilighetene.

Planlagt vedlikehold 2025:

Fortsette utskifting av inngangsdører til leilighetene i terrasseblokkene. Internkontroll elektro på fellesområdene i borettslaget. Diverse murerarbeid og utskifting av råttent treverk. Begynne fornyelse av belysningen i kjellerbodene.

Forretningsfører

Obos Eiendomsforvaltning AS

Forkjøpsrett

Dersom en andel skifter eier, har andelseierne i borettslaget og dernest de øvrige andelseierne i boligbyggelaget – utpekt av OBOS – forkjøpsrett.

Styregodkjennelse

Overdragelsen av borettslagsandelen til ny andelseier må godkjennes av styret. Eiendomsmegler bistår med innsending av styregodkjennelse, men det er kjøper som bærer risikoen for at overdragelsen godkjennes.

Godkjenning kan kun nektes dersom det foreligger saklig grunn. Eventuelle merkostnader som pådras i forbindelse med styregodkjennelsen er kjøpers ansvar.

Ta kontakt med eiendomsmegler for mer informasjon.

Informasjon om fellesgjeld

Kr 29 000,-pr. 01.05.2025

EIKA1-152025069

Annuitet

Restbeløp: kr. 7.371.670,-

Andel gjeld: 43 358

Restløpetid: 9 år

Antall terminer pr. år: 12

Rente: Flytende 4,95%

Borettslaget har en avtale med OBOS om garantert betaling av felleskostnader. OBOS garanterer for overførsel til borettslaget hver måned og overtar deretter alt ansvar og risiko for eventuell manglende innbetaling av felleskostnader. Avtale om sikring av felleskostnader varer til den blir sagt opp av en av partene. Oppsigelsestiden er 12 – tolv– måneder regnet fra oppsigelsesdato. • Felleskostnader: Alt er inkludert, men det fremkommer et tillegg for trappevask i terrasseblokkene,

Regnskap/Budsjett/Kostnadsøkninger

Fjorårets regnskap viser et overskudd på kr. 728 270,-

Driftskostnadene er høyere enn budsjettet og skyldes i hovedsak utskifting av noen flere vinduer enn budsjettet. I tillegg vises det til eiendomsskatt som normalt ikke budsjetteres.

Budsjettet for inneværende år legger til grunn et overskudd på kr. 149 000,-

Komplett budsjett og regnskap er tilgjengelig hos meglerforetaket. Ta kontakt

med megler for å få dette oversendt.

Vedtekter og husordensregler

Vedtekter og husordensregler er vedlagt.

Borettslagets forsikring

If Skadeforsikring Nuf

Polisenr. 6239468

Tomt

Beskrivelse av tomt

Tomtestørrelse: 10 895 kvm (Eiertomt)

Felles tomt på 10 895,60kvm, tomten har flere hyggelige sitteplasser, og lekeplasser med sandbasseng og lekeapparater. Område er pent opparbeidet med gressplen, bed, busker og trær. Asfaltert kjøre og gangadkomst, partier med belegningsstein.

Arealdata er hentet fra Kartverkets database, og tomtearealet er ikke kontrollmålt av takstmann.

Radonmåling

Selger har ikke utført radonmåling. Det er ikke krav om dette med mindre boligen er helt eller delvis utleid.

Områdebeskrivelse

Beskrivelse av nærområdet

Boligen ligger i et populært og barnevennlig område på Ullern/Lysejordet med bilfri vei hvor barna trygt kan leke og sykle ute. Lysejordet skole ligger i samme

nabolag 3 minutter gåtur fra boligen. Lysejordet og Møllefaret barnehage ligger også i nær gangavstand. Nærområdet byr på flotte muligheter for friluftaktiviteter med Lysakerelven like ved, som er ideell for både bading og turgåing. Borettslaget har et bilfritt indre område med flere lekeplasser og grønne lommer, noe som gjør det svært trygt og attraktivt for familier med barn.

Dagligvarehandel kan gjøres på Rema 1000 Lysejordet, evt. Joker som også er søndagsåpen. Gangavstand til Røa sentrum (eller 2 busstopp) med Deichmanske bibliotek, koselige spisesteder rundt Røa Torg og et nyere Røa Senter som byr på det aller meste av servicetilbud, som stor Meny-butikk, sportsforretninger, kaféer, vinmonopol, bank, apotek m.m. I tillegg finner du en rekke helsetilbud som treningssentrene Evo og SATS, Røa bad, tannlege, kiropraktor, legesenter, osteopat. Ønsker du ytterligere servicetilbud finner du CC Vest med et bredt utvalg av butikker, kun en kort sykkeltur unna. Offentlig transport er lett tilgjengelig med gangavstand på 3 minutter til Møllefaret bussholdeplass. T-banestasjonene på Røa (linje 2 Østeråsbanen) og Åsjordet (linje 3 Kolsåsbanen). Nede ved Lysaker finner du også togstasjon som tar deg fort til Asker, Drammen og Oslo Lufthavn.

For den aktive familien er det kort vei til flotte tur- og friluftsområder like utenfor døren, som bl.a. Mærradalen gir gode rekreasjonsmuligheter både sommer og vinter. Man kan også gå på ski via Mærradalen opp til Bogstad og videre inn i marka. Selger informerer at det er mye markjordbær, rips, plommer og lignende som kan plukkes i området. Fine gangveier langs Lysakerelven fører deg ned til Lysaker brygge med flott utsyn over Oslofjorden, eller opp til Bogstadvannet og et forfriskende bad. Nærhet også til flere trening og rekreasjonsmuligheter som idrettsanleggene på Røa, Ullern (fotballbane på sommeren og skøytebane på vinteren), Gressbanen (Ready), Oslo Golfklubb og kunstisbane om vinteren på Bogstad, Holmenkollen tennisklubb og SATS Røa Bad. Videre ligger Holmenkollen

riksanlegg med hopp, langrenn, skiskyting og rulleski samt Tryvann skisenter og klatrepark i nærheten.

Barnehager i nærområdet:

Lysejordet barnehage 0,3 km.

Møllefaret barnehage (1-5 år) 0,3 km.

Ullernkollen barnehage (1-5 år) 0,4 km.

Borettslaget har fortrinnsrett i Møllefaret barnehage til inntil 60 % av barnehagens totale antall plasser (omlag 54 etter utvidelse fra to til fire avdelinger). Til både skoler og barnehager er det kort og bilfrie veier.

Skoler:

Lysejordet skole med bilfri skolevei (1-7 kl.) 0,1 km.

Bjørnsletta skole (8-10 kl.) 0,8 km.

Øraker skole (8-10 kl.) 1,2 km.

Hovseter skole (8-10 kl.) 1,7 km.

Ullern videregående skole 1,3 km.

Persbråten videregående skole 1,4 km.

Lysejordet barneskole ligger i borettslaget og barn kan gå alene til skolen uten å måtte krysse vei.

Offentlige forhold

Ferdigattest/brukstillatelse

Det foreligger ferdigattest datert 17.10.1980 som omhandler nybygg - terrasseblokk, med tegninger fra 1978.

Ferdigattest utstedes av bygningsmyndighetene på grunnlag av mottatt dokumentasjon fra kontrollansvarlige når et søknadspliktig tiltak er utført i samsvar med tillatelsen og øvrige krav etter plan- og bygningslovgivningen. At ferdigattest eksisterer, gir ingen garanti for bygget er oppført i henhold til tillatelsen og gjeldende regelverk eller at det senere er utført arbeid på bygget som ikke er byggemeldt eller godkjent.

Vei, vann og avløp

Eiendommen er tilknyttet offentlig vann og avløp. Stikkledninger fra eiendommen og ut til kommunalt nett er private, vedlikeholdsansvaret påhviler sameietierborettslagetboligaksjeselskapet. Adkomst via offentlig vei.

Regulerings- og arealplaner

Eiendommen er i hovedsak regulert til bolig med tilhørende anlegg iht. reguleringsplan 13477, datert 13.04.1977. Nevnte plan tar for seg mindre deler av eiendommen som reguleres til offentlig gang-/sykkelvei og friområde/park. Reguleringsbestemmelsene er i tilknytning til reguleringsplan for gnr/bnr 10/67 med flere, gnr/bnr 28/3, 309 og 465 med flere, Ullern, som reguleres til byggeområde for boliger med tilhørende anlegg, tomter for offentlige bygninger, friområde og trafikkområde, Oslo kommune. En liten del av hjørnet ut mot Møllefaret er regulert til offentlig gang-/sykkelvei etter bestemmelsene i reguleringsplanen V280279, datert 28.02.1978. For øvrig ligger eiendommen i et område som er avsatt til bebyggelse og anlegg, nåværende i kommuneplanens arealdel. Over deler av eiendommen er det i dag høyspentlinje (H-820-1) som etter kommuneplanen skal fornyes eller oppgraderes i dette område, hvor det bør legges i jordkabel. Utsnitt av plan med tilhørende bestemmelser kan fås ved henvendelse til megler.

Plan- og byggesaker i området |

Saksnr. 202313652 - Møllefaret 30A

Det ble gitt tillatelse til oppføring av to tilbygg på et rekkehus, april 2024.

Boplikt

Det er ikke boplikt for eiendommen.

Driveplikt

Det er ikke driveplikt for eiendommen.

Odelsrett

Det hviler ikke odelsrett på eiendommen.

Konsesjon

Kjøp av eiendommen er ikke konsesjonspliktig.

Dersom eiendommen er større enn 2 mål plikter kjøper å undertegne dokumenter i forbindelse med søknad om konsesjonsfrihet.

Tinglyste heftelser og rettigheter

På eiendommen er det tinglyst følgende heftelser og rettigheter som følger eiendommens matrikkel ved overskjøting til ny hjemmelshaver:

301/28/979:

16.07.1986 - Dokumentnr: 42934 - Erklæring/avtale

Bestemmelse om anlegg og vedlikehold av ledninger m.v.

Gjelder denne registerenheten med flere

21.11.1978 - Dokumentnr: 25792 - Registrering av grunn

Denne matrikkelenhet opprettet fra:

Knr:0301 Gnr:28 Bnr:465

Legalpant

Borettslaget har legalpant på inntil 2G som sikkerhet for betaling av felleskostnader. Legalpant er pant som ikke kommer frem av grunnboksutskriften, og har bedre prioritet enn for eksempel lån til bank som er tinglyst på andelen.

Øvrige kjøpsforhold

Diverse

Borettslagsmodellen innebærer at borettslaget eier eiendommen, mens andelseierne eier andeler i borettslaget, som gir borett til en bestemt bolig.

Andelseierne har ikke personlig ansvar for borettslagets fellesgjeld, men andelseierne må dekke borettslagets løpende utgifter. Manglende innbetaling av fellesutgiftene som følge av andre andelshaveres mislighold, eller der borettslaget sitter på fraflyttede og/eller usolgte andeler, må dekkes av de øvrige andelseierne.

Borettslaget har legalpanterett i andelen for krav på dekning av felleskostnader og andre krav fra borettslaget på inntil 2 ganger folketrygdens grunnbeløp.

Kjøper og selger er forpliktet til å undertegne standard kjøpekontrakt utarbeidet av Nordvik i forbindelse med eiendomstransaksjonen. Kjøpekontrakt kan besiktiges hos eiendomsmegler før bud inngis. Kontakt eiendomsmegler for spørsmål.

Selger leverer eiendommen i ryddig og rengjort stand.

Overtagelse

Overtakelse skjer etter avtale med selger.

Før boligen overleveres kjøper, skal fullt oppgjør og omkostninger være mottatt på meglers klientkonto.

Sentrale lover

Generelle bestemmelser

Alle innvendige og utvendige arealangivelser, samt beskrivelser av bygningen er hentet fra vedlagte tilstandsrapport/boligsalgsrapport. Salgsoppgaven er basert på de opplysningene selger har gitt til megler, den bygningssakkyndiges tilstandsrapport, samt opplysninger innhentet fra kommunen, Kartverket og andre tilgjengelige kilder. Det er viktig at kjøper setter seg grundig inn i alle salgsdokumentene, herunder salgsoppgave, tilstandsrapport og selgers egenerklæring. Kjøper anses kjent med forhold som er tydelig beskrevet i salgsdokumentene, og slike forhold kan ikke påberopes som mangler. Dette gjelder uavhengig av om kjøper har lest dokumentene.

Det kan være avvik fra dagens rombruk/rombenevnelser sammenlignet med det som er byggemeldt/godkjent. Alle interessenter oppfordres til å undersøke eiendommen nøye, gjerne sammen med fagkyndig før bud inngis. Kjøper som velger å kjøpe usett kan ikke gjøre gjeldende som mangel noe han burde blitt kjent med ved undersøkelsen.

Dersom det er behov for avklaringer, anbefaler vi at interessenter rådfører seg med eiendomsmegler eller egne rådgivere før det legges inn bud.

En bolig som har blitt brukt i en viss tid, har vanligvis blitt utsatt for slitasje og skader kan ha oppstått. Slik bruksslitasje må kjøper regne med, og det kan avdekkes enkelte forhold etter overtakelse som nødvendiggjør utbedringer. Normal slitasje og skader som nødvendiggjør utbedring, er innenfor hva kjøper

må forvente og vil ikke utgjøre en mangel.

Kjøper og selgers rettigheter og plikter reguleres av avtalen mellom partene, samt informasjonen som har vært tilgjengelig for kjøperen i forbindelse med handelen. Avtalen utfylles av avhendingsloven, og det gjelder ulike avtalevilkår avhengig av om kjøper er forbrukerkjøper eller ikke. Dette er nærmere beskrevet nedenfor.

På grunn av ulike avtalevilkår kan selger vurdere bud fra en som ikke er forbruker, ulikt fra en forbrukers bud. Dersom kjøper ikke er forbruker, er selger sitt mulige mangelsansvar begrenset fordi eiendommen selges "som den er". Selger kan ikke ta «som den er» forbehold ovenfor en forbrukerkjøper. Selv et lavere bud fra en som ikke er forbruker kan foretrekkes fordi begrensningen i mulig mangelsansvar kan ha egenverdi for selger. Selger står fritt til å forkaste eller akseptere ethvert bud, og er for eksempel ikke forpliktet til å akseptere høyeste bud.

Budgiver skal i budskjema avgi egenerklæring om budgiver er forbruker eller næringsdrivende/ person som hovedsakelig handler som ledd i næringsvirksomhet. Budgivere får informasjon dersom andre bud er inngitt av en som ikke er forbruker.

Forbrukerkjøp - definisjon

Med forbrukerkjøp menes kjøp av eiendom når kjøperen er en fysisk person som ikke hovedsakelig handler som ledd i næringsvirksomhet.

Forbruker – avtalevilkår

Eiendommen har en mangel dersom den ikke er i samsvar med kravene som følger av avtalen, eller det foreligger brudd på bestemmelsene i avhendingsloven §§ 3-2 til 3-8. Hvis eiendommen ikke er i samsvar med det kjøperen må kunne forvente ut ifra alder, type og synlig tilstand, kan det være grunnlag for

mangelskrav. Det samme gjelder hvis det er holdt tilbake eller gitt uriktige opplysninger om eiendommen. Dette gjelder likevel bare dersom man kan gå ut ifra at det virket inn på avtalen at opplysningen ikke ble gitt eller at feil uriktige opplysninger ikke blir rettet i tide på en tydelig måte.

Boligen kan ha en mangel etter avhendingsloven § 3-3 dersom det er avvik mellom opplyst og faktisk innvendig areal, forutsatt at avviket er på 2% eller mer og minimum 1 kvm.

Ved beregning av et eventuelt prisavslag eller erstatning må kjøper selv dekke tap/kostnader opptil et beløp på kr 10 000 (egenandel).

Ikke-forbruker (næringsdrivende) – definisjon

Hvis kjøper er en juridisk person, eller en fysisk person som hovedsakelig handler som ledd i næringsvirksomhet, vil kjøpet ikke anses som et forbrukerkjøp.

Ikke-forbruker – avtalevilkår

Eiendommen har en mangel dersom den ikke er i samsvar med kravene som følger av avtalen. Eiendommen selges «som den er», og selgers ansvar utover det konkret avtalte er da begrenset etter avhendingsloven § 3-9, første ledd andre setning.

Avhendingsloven § 3-3 andre ledd fravikes, og hvorvidt boligens arealsvikt utgjør en mangel vurderes etter avhendingsloven § 3-8.

Informasjon om kjøpers undersøkelsesplikt, herunder oppfordringen om å undersøke eiendommen nøye, gjelder også for kjøpere som ikke anses som forbrukere.

Boligselgerforsikring

Selger har ikke tegnet boligselgerforsikring.

Boligkjøperforsikring

I samarbeid med Storebrand og HELP tilbyr Nordvik Boligkjøperpakke til våre boligkjøpere. Boligkjøperpakken er et gunstig forsikringskonsept som inneholder alle de forsikringene du trenger til den nye boligen din.

Boligkjøperpakke Leilighet inneholder: Boligkjøperforsikring fra HELP, flytteforsikring og innboforsikring Super.

Boligkjøperforsikring er en rettshjelpsforsikring som gir trygghet og profesjonell juridisk hjelp dersom det oppdages uventede feil eller mangler ved boligen. Forsikringen gjelder i 5 år fra overtakelsen.

Flytteforsikring dekker skade på eiendeler under flytting ved plutselig og uforutsett hendelse som oppstår under transport eller i forbindelse med bæring mellom bolig, bil eller lagringssted. Forsikringen varer i 1 år fra overtakelsen.

Innboforsikring Super dekker tingene dine ved blant annet tyveri, brann eller vannskader. Vår beste innboforsikring Super inkluderer blant annet uflaksforsikring, bistand ved ID-tyveri og psykologhjelp ved alvorlige hendelser hjemme. Forsikringen gjelder i 3 måneder fra overtakelsesdatoen av ny bolig.

Velger du Boligkjøperpakke Leilighet+ får du i tillegg renteforsikring:

Renteforsikringen kan hjelpe deg med rentekostnaden og forsikringspremien på din primærbolig som skal selges, hvis salgsprosessen fører til at du må betale rentekostnader på to lån. Forsikringen gjelder i 9 måneder (3 måneder karenstid) og dekker inntil 15 000 kroner i måneden.

Boligkjøperforsikring fra HELP kan også kjøpes separat og inkluderer da flytteforsikring fra Storebrand.

Boligkjøperpakke/Boligkjøperforsikring må tegnes senest ved kontraktsignering og gjelder fra overtakelsen. Kjøper blir kontaktet av Storebrand med et tilbud på videre forsikring av innbo.

Se pris og mer informasjon om forsikringene i produktarket vedlagt salgsoppgaven, eller ta kontakt med megler.

Betalingsbetingelser

Opgjør skal betales i en samlet innbetaling fra norsk bank. Betaling fra utlandet tillates kun i unntakstilfeller og dersom det er avklart med megler i anledning avtaleinngåelse (budaksept).

Viktig informasjon om budgivning

Alle bud skal inngis skriftlig til megler, som formidler disse videre til selger. Kravet til skriftlighet gjelder også budforhøyelser og motbud, aksept eller avslag fra selger.

Bud kan legges inn på eiendommens finn-annonse ved å trykke på knappen «gi bud» eller via vår hjemmeside. Ved elektronisk budgivning legges bud inn ved å benytte BankID. Bud kan også inngis på budskjema vedlagt i salgsoppgaven. Før megler formidler bud til selger, skal megler innhente gyldig legitimasjon og signatur fra budgiver. Kravet til legitimasjon og signatur er oppfylt for budgivere som benytter e-signatur, eksempelvis BankID eller MinID. Senere bud kan inngis per e-post eller SMS til megler.

Dersom budgiver skal by på eiendommen i henhold til kjøpsfullmakt må megler

kontaktes i forkant av budgivning. Ved bruk av kjøpsfullmakt, må fullmakten oversendes til megler i forkant av budgivning.

Et bud bør inneholde eiendommens adresse (eventuelt gnr/bnr), kjøpesum, budgivers kontaktinformasjon, finansieringsplan, akseptfrist, overtakelsesdato og eventuelle forbehold som for eksempel usikker finansiering, salg av nåværende bolig ol. Normalt vil ikke et bud med forbehold bli akseptert før forbeholdet er avklart. Konferer gjerne med megler før bud avgis.

Megler skal legge til rette for en forsvarlig avvikling av budrunden. I forbrukerforhold (dvs. der selger er forbruker) skal megleren ikke formidle bud med kortere akseptfrist enn kl. 12.00 første virkedag etter siste annonserte visning. Senere bud må ha en tilstrekkelig lang akseptfrist til at megler, så langt det er nødvendig og mulig, kan videreformidle budet og eventuelle forbehold til alle involverte parter og legge til rette for at disse får tid til å områ seg, jf. forskrift om eiendomsmebling § 6-3. Akseptfrist bør derfor være på minimum 30 minutter, og budforhøyelser bør skje senest 10 minutter før fristens utløp. Dersom bud inngis med en frist som åpenbart er for kort til at megleren kan avvikle budrunden på en forsvarlig måte, vil megler fraråde budgiver å stille slik frist. Megleren vil uoppfordret gi sin vurdering av det enkelte bud overfor selgeren, når budet er gitt innenfor akseptfristene ovenfor.

Megler skal så snart som mulig bekrefte skriftlig overfor budgivere at budene deres er mottatt.

Etter at handel har kommet i stand, eller dersom en budrunde avsluttes uten at handel er kommet i stand, kan en budgiver kreve kopi av budjournalen i anonymisert form.

Kopi av budjournal skal gis til kjøper og selger uten ugrunnet opphold etter at handel er kommet i stand. Dersom det er viktig for budgiver å bevare sin anonymitet, bør budet fremmes gjennom fullmektig.

For mer informasjon om budgivningsprosessen, se «Forbrukerinformasjon om budgivning», som er vedlagt salgsoppgaven, eller ta kontakt med megler.

Tilbud på finansiering

Du kan søke om boliglån hos vår samarbeidspartner Storebrand, og få svar på dagen.

Med boliglån i Storebrand kan du være trygg på at du til enhver tid har blant markedets mest konkurransedyktige renter. Du vil bli tatt godt vare på av et av Norges beste servicemiljøer innen bank.

Som kunde i Storebrand Bank får du en fast kontaktperson å forholde deg til, som vil gi deg gode råd og god hjelp med kort svartid. Søk om boliglån i Storebrand og få

- Enkel søknad - og etableringsprosess
- Svar på dagen
- Fast kontaktperson å forholde deg til
- Trygghet for at du alltid har konkurransedyktige betingelser

Ta kontakt på telefon 22 31 22 21 eller nordvik@storebrand.no. Les mer på storebrand.no/nordvik.

Meglerforetaket kan motta provisjon ved formidling av finansielle tjenester.

Hvitvasking

Eiendomsmeglere er underlagt lov om hvitvasking og tilhørende forskrift. Etter hvitvaskingsloven er eiendomsmegler pålagt å gjennomføre kundetiltak av både selger og kjøper.

Hvis kjøper ikke bidrar til at megler får gjennomført kundetiltak, og dette fører til at transaksjonen ikke kan gjennomføres eller blir forsinket, misligholder kjøper

avtalen. Etter 30 dager anses misligholdet vesentlig, og selger har rett til å heve avtalen og gjennomføre deknings salg for kjøpers regning. Dersom det er selger som ikke bidrar til at megler får gjennomført løpende kundetiltak underveis i oppdraget må eiendomsmegler stanse gjennomføringen av transaksjonen. Selger vil i et slikt tilfelle ha misligholdt sine forpliktelser, og kjøper vil kunne ha et krav mot selger etter avhendingsloven.

Hvis kundetiltak ikke lar seg gjennomføre, vil Nordvik Eiendomsmegling ikke kunne bistå med handelen eller foreta oppgjør.

Personopplysningsloven

Personopplysninger vil bli behandlet i samsvar med personopplysningsloven. Ved å registrere deg som interessent og/eller budgiver eller kjøpe vil vi innhente, behandle og registrere personopplysninger om deg.

Eiendomsmeglingsforetak har plikt til å oppbevare kontrakter og dokumenter i 10 år, jf. eiendomsmeglingsforskriften § 3-7 (3). Denne oppbevaringsplikten begrenser muligheten for å få slettet personopplysninger. Du kan lese mer om Nordviks behandling av personopplysninger i vår personvernerklæring på nordvikbolig.no/personvern.

Om oppdraget

Meglers vederlag

Vederlag:

Provisjon: 1,00% av salgssum (min. kr. 45 000,-) – estimert til kr. 43 500,-

Grunnpakke Leilighet/tomt kr. 12 500,-

Markedspakke inkl. digitale salgsoppgaver kr. 23 500,-

Oppgjørshonorar** kr. 7 990,-

Tilrettelegging kr. 9 900,-

Visningshonorar/overtagelseshonorar kr. 3 500,- per stykk

Utlegg:

Selger skal betale utlegg i samsvar med oppdragsavtalen, stipulert til ca. 30 470,-

Samlet skal selger betale kr. 131 360,- for vederlag og utlegg ved salg til prisantydning.

Dersom oppdraget utløper eller blir sagt opp, uten at handel er kommet i stand, har megler krav på et rimelig vederlag for medgått tid/utført arbeid og avtalte utgifter (tilrettelegging, markedsføring og avholdte visninger) samt eventuelle utlegg. Ved beregningen av vederlaget skal det tas utgangspunkt i timeprisen som er kr. 3 900,-.

Vedlegg til salgsoppgaven

Vedleggene er en del av den komplette salgsoppgaven. Det er viktig at interessenter setter seg godt inn i vedleggene og kontakter megler med eventuelle spørsmål før bud inngis.

Status salgsoppgave

Salgsoppgaven er sist endret 1. juli 2025

Megler

Jan-Petter Solberg Hansen, Daglig leder / Eiendomsmegler / Partner
Tlf. 90656346

Megler 2

Fridtjof Schmidt, Eiendomsmegler
Tlf. 94891455

Meglerforetaket

Nordvik Bærum
Gamle Ringeriksvei 29C
1357 BEKKESTUA
Juridisk navn: L12 Eiendomsmegling AS
Org. nr.: 919159863

Samarbeidspartnere og foretak med tilknytning til Nordvik

Meglerforetaket og Nordvik-kjeden samarbeider med en rekke foretak som tilbyr produkter eller tjenester i forbindelse med megleroppdraget.

- Storebrand leverer boligselgerforsikring, finansieringsløsninger og forsikringer til kjøper
- Help forsikring leverer boligkjøperforsikring
- Flytte- og lagringstjenester gjennom Loyalty, oppussing gjennom Steddy, brebånd levert av Telenor, alarm levert av Sector alarm, strøm levert av Fjordkraft og Fortum og utleietjenester levert av Utleiemegleren. Hvilke tilbud kjøper og selger får i forbindelse med oppdraget kan variere ut fra hvor i landet eiendommen ligger.





Nordvik Bolig AS, som er franchisegiver for Nordvik-kjeden, og enkelte av meglerkontorene i Nordvik-kjeden eier aksjer i Bomega AS (Hjem.no).



Vedlegg

Møllefaret 26B

Tilstandsrapport

-  2 Roms leilighet med balkong
-  Møllefaret 26B, 0750 OSLO
-  OSLO kommune
-  # gnr. 28, bnr. 979
-  # Andelsnummer 140



Norsk takst

Norsk takst er bransjeorganisasjonen for landets bygningssakkyndige og takstforetak, med om lag 1400 sertifiserte medlemmer fordelt på omtrent 1000 bedrifter. I boligomsetningen regnes takstrapportene som et helt avgjørende element i den informasjonen som gjøres tilgjengelig for kjøper. Årlig leverer medlemmene rundt 120.000 slike takster. Det gir unik oversikt over norske boliger, og bidrar til at alle oppdrag kan utføres med utgangspunkt i erfaringsbasert kvalitet.



Det stilles høye krav til utdanning, sertifisering og yrkesetikk. Norsk takst er opptatt av at boligomsetningen skal være trygg, og legger vekt på å opptre uavhengig av andre bransjeaktører. Bygningssakkyndige fakturerer sine tjenester uten hensyn til hvilken pris som oppnås, og skal heller ikke på annen måte ha noen egeninteresse knyttet til handelen.

Uavhengighet og god fagkunnskap har over tid bygget troverdighet og tillit. Både selger og kjøper skal kunne stole på bygningssakkyndiges vurderinger. For tilfeller der det likevel skulle oppstå misnøye med utført arbeid, har vi sammen med Forbrukerrådet etablert en klagenemnd.

Norsk takst har en sentral rolle i utviklingen av norske standarder, regler og profesjonsprinsipper, og representerer bransjen i alle relevante internasjonale fora. Dette sikrer at norske bygningssakkyndige tidlig kan tilpasse seg krav og bransjetrender fra utlandet, samtidig som takseringsfaget får en norsk stemme på verdensbasis. Organisasjonen bidrar i næringspolitisk sammenheng, og har vært en pådriver for å sikre at lover og regler gir trygghet for forbrukerne i boligomsetningen.

Sum areal alle bygg: BRA: 52 m² BRA-i: 48 m²



Befaringsdato: 23.06.2025

Rapportdato: 25.06.2025

Oppdragsnr.: 22136-1466

Referansenummer: OR1644

Autorisert foretak: EK Takst AS

Sertifisert Takstingeniør: Thomas Espolin-Kahrs

Vår ref:



Rapporten kan brukes i inntil ett år etter rapportdato, og kan ikke gjenbrukes ved flere boligsalg i denne perioden. Skjer det endringer, oppstår skader også videre på boligen, bør du som selger be om oppdatert rapport.



Rapportansvarlig



Thomas Espolin-Kahrs

thomas@ektakst.no
959 21 793



Dette trenger du å vite om tilstandsrapporten



Hva er en tilstandsrapport?

En tilstandsrapport beskriver synlige skader/avvik eller tegn på skader/avvik på boligen. Rapporten fremhever vanligvis ikke positive egenskaper ved boligen.



Hva vurderer en bygningsakkyndig?

Den bygningsakkyndige vurderer boligen ut fra hva man kan forvente av en bygning av samme alder og type. Vurderingen gjøres som regel mot hvordan det var vanlig å bygge og regler som gjaldt da boligen ble oppført (søknadstidspunktet). Forhold som er vanlige for bygningens alder, slik som slitasje etter normal bruk regnes ikke som avvik.



Hva inneholder tilstandsrapporten?

Den bygningsakkyndige undersøker rom og bygningsdeler slik det kommer frem av [Forskrift til avhendingsloven](#). Tilstandsrapporten inneholder bare avvik som den bygningsakkyndige kan se eller kontrollere med enkle hjelpemidler. Det gjøres ikke nærmere undersøkelser slik som åpning av vegger eller andre bygningsdeler. I vegg mot våtrom og rom under terreng kan det borres et hull for å gjøre enkle undersøkelser slik som fuksøk.

Når du kjøper en brukt bolig

Når du kjøper en brukt bolig, er det viktig å være oppmerksom på at dette ikke kan sammenlignes med å kjøpe en ny bolig. Måten boligen ble bygget på kan være annerledes enn i dag. Bygninger svekkes over tid, og utsettes for slitasje blant annet på grunn av bruk og vær og vind. Mange boliger fornyes helt eller delvis, noen i flere omganger, eller det oppføres tilbygg. Særlig for boliger som er pusset opp eller endret, er det viktig å merke seg at fornyelse av overflater ikke nødvendigvis betyr at bygningsdeler under er forbedret.

Vurdering mot byggeregler

Den bygningsakkyndige vil vurdere boligen mot hvordan det var vanlig å bygge og regler som gjaldt på søknadstidspunktet. Den bygningsakkyndige ser etter avvik som har betydning for og som reduserer boligens funksjon og verdi, og som kommer frem av forskrift til avhendingslova.

Noen bygningsdeler og forhold vil den bygningsakkyndige vurdere mot dagens regelverk. Etter dagens regelverk vil disse kunne få TG2 eller TG3 uten at det nødvendigvis er krav om at avviket må utbedres. Dette kan gjelde sluk, tettesjikt og fall på bad og vaskerom, forhold som gjelder sikkerhet mot brann, rekkverk, trapper, osv.

Tilstandsrapporten beskriver ikke hele boligen

BYGNINGSAKKYNDIGE SER FOR EKSEMPEL IKKE PÅ

- vanlig slitasje og normal vedlikeholdstilstand • bagatellmessige forhold som ikke påvirker bygningens bruk eller verdi vesentlig • etasjeskillere • tilleggbygg slik som garasje, bod, annek, naust også videre • utvendige trapper • støttemurer • skjulte installasjoner • installasjoner utenfor bygningen • full funksjonstesting av el- og VVS-installasjoner • geologiske forhold og bygningens plassering på grunnen • bygningens planløsning • bygningens innredning • løsøre slik som hvitevarer • utendørs svømmebasseng og pumpearlegg • bygningens estetikk og arkitektur • bygningens lovlighet (bortsett fra bruksendringer, brannceller og forhold som åpenbart kan påvirke helse, miljø og sikkerhet) • fellesarealer (med mindre boligeier har vedlikeholdsplikt for fellesarealer og dette er kjent for bygningsakkyndig, eller fellesarealet har en særlig tilknytning til boligen).

© iVerdi 2023 © Norsk takst 2023

Målen til denne rapporten, inkludert standardtekstene fra Norsk takst, er vernet etter åndsverkenloven og kan kun benyttes av medlemsforetakene i Norsk takst og av takstingeniører som er sertifisert i slikt foretak, samt av kunder hos iVerdi og studenter hos NEAK. For andre aktører er eksemplarframstilling av målen og standardtekster, som utskrift og annen kopiering til bruk som grunnlag for tilsvarende rapporter, bare tillatt når det er hjemlet i lov (kopiering til privat bruk, sitat o.l.) eller avtale med Norsk Takst ([Forside](#)) eller iVerdi ([Hjem-Verdi](#)).

Utytelse i strid med lov eller avtale kan medføre erstatnings- og straffesvar.

Dette trenger du å vite om tilstandsrapporten

Tilstanden vurderes med ulike tilstandsgrader

Tilstanden gir uttrykk for en gitt forventet tilstand, blant annet vurdert ut fra alder og normal bruk. Ved Tilstandsgrad 0 (TG0) og Tilstandsgrad 1 (TG1) gir den bygningsakkyndige normalt ingen begrunnelse for valg av tilstandsgrad. Grunnen er at bygningen eller bygningsdelen da bare har normal slitasje. Ved skjulte konstruksjoner kan alder alene avgjøre tilstandsgrad. Når bygningsakkyndige anbefaler tiltak, for eksempel utbedringer, må brukeren av rapporten vurdere om tiltakene er nødvendige og lønnsomme.

Når den bygningsakkyndige velger tilstandsgrad, baseres vurderingen på faste kriterier som følger av gjeldende bransjestandard for Teknisk tilstandsanalyse ved omsetning av bolig og Forskrift til avhendingslova.



TILSTANDSGRAD 0, TG0: INGEN AVVIK

Bygningsdelen skal være tilnærmet ny, ikke vise tegn på slitasje og det skal være lagt frem dokumentasjon på faglig god utførelse. Det er ingen merknader til delen.



TILSTANDSGRAD 1, TG1: MINDRE AVVIK

Bygningsdelen skal bare ha normal slitasje, og strakstiltak skal ikke anses som nødvendig. Graden kan også brukes når delen er ny, men der dokumentasjon på faglig god utførelse mangler.



TILSTANDSGRAD 2, TG2: VESENTLIGE AVVIK OG MINDRE AVVIK SOM ETTER NS 3600 GIR TG 2

Bygningsdelen skal enten ha feil utførelse, en skade eller symptomer på skade, sterk slitasje eller nedsatt funksjon. Graden gir når bygningsdelen trenger vedlikehold eller tiltak i nær fremtid. Graden skal også brukes når delen er gammel og det er grunn til å varsle om faren for skader på grunn av alderen, eller når det er grunn til å overvåke delen spesielt på grunn av fare for større skader eller følgeskader.

Ved avvik som ikke krever umiddelbare tiltak (ingen umiddelbar kostnad) så blir TG2 markert med en lysere farge.



TILSTANDSGRAD 3, TG3: STORE ELLER ALVORLIGE AVVIK

Denne tilstandsgraden brukes ved kraftige tegn på forhold som man må regne med trenger utbedring straks eller innen kort tid. Det er påvist funksjonssvikt eller sammenbrudd.



IKKE UNDERSØKT/IKKE TILGJENGELIG FOR UNDERSØKELSE

Det kan være avvik/skader som ikke er avdekket.

Hva er et anslag på utbedringskostnad?

Hva det vil koste å utbedre rom eller bygningsdeler, er et forsiktig anslag basert på nåværende kvalitet, registrert avvik og angitte tiltak i rapporten. Anslaget er gitt på generelt grunnlag og må ikke forveksles med et pristilbud fra en håndverker. Det kan foreligge avvik og tiltak som ikke kommer frem av rapporten. Utbedringskostnad avhenger blant annet av personlige valg av og markedspris på materialer og tjenesteyter.

I rapporten skal det settes anslag for utbedringskostnad for TG3, og slikt anslag kan også gis ved TG2.



Møllefarete 26B, 0750 OSLO
Gnr 28 - Bnr 979
301 OSLO

EK Takst AS
Doktor Holmsvei 6f
0787 OSLO



Møllefarete 26B, 0750 OSLO
Gnr 28 - Bnr 979
301 OSLO

EK Takst AS
Doktor Holmsvei 6f
0787 OSLO



Beskrivelse av eiendommen

Lavblokk oppført i 1980, fordelt over tre etasjer samt underetasje og garasjekjeller. Leiligheten ligger i byggets 2. etasje, har balkong med utsikt, og disponerer egen bod i felles bodkjeller.

Leiligheten består av entré/gang, bad med opplegg for vaskemaskin, et mindre kontor/garderoberom og soverom. Kjøkkenet har åpen løsning mot stue, og det er utgang til balkong fra stuen. Leiligheten fremstår med lite slitasje på overflater. Badet er av eldre dato, og det er noe slitasje på kjøkkeninnredning. Se tilstandsrapport for nærmere detaljer om byggeteknisk tilstand

2 Roms leilighet med balkong - Byggeår: 1980

UTVENDIG

Yttertaket har en flat takkonstruksjon som antas teknet med papp. Taket er ikke innsipert av takstmann.

Ytterveggene består av bærende konstruksjoner i betong kombinert med bindingsverkskonstruksjon, utført med isolasjonsprinsipp typisk for byggeåret. Fasaden er utvendig kledd med liggende trekledning. Det er malte trevinduer med både to- og tre-lags isolerglass. Hovedinngangsdøren er en teakdør med brann- og lydklassifisering B30/DB35. Døren er utstyrt med dørkikkert og tilkoblet calling-anlegg fra gateplan.

I stuen er det en balkongdør med tolags isolerglass. Fra stuen er det utgang til en delvis overbygget balkong med utsikt. Balkongen har rekkverk i form av balkongkasse og er belagt med tredekk. Det er montert manuell markise samt utvendig belysning og stikkontakt.

INNENDIG

Boligen har 3-stavs eikeparkett i alle rom, med unntak av badet som har flislagt gulv. Veggene er belagt med malt strie, bortsett fra enkelte partier på badet som har fliser. Himlingene er slette og malte. Belysningen består av taklamper og spotlamper. Etasjeskille er utført i betong. Ettersom boligen ligger minst tre etasjer over bakkenivå, anses radonmålinger som ikke relevant. Fellesarealene i bygget består av malte oppganger, med trapper i betong og rekkverk i jern med vertikale spiler. Innvendige dører er glatte og malte, med hvite karmene og foringer.

VÅTROM

Bad med opplegg for vaskemaskin er fra før 1997, og den forventede levetiden er utløpt. Det foreligger ikke dokumentasjon fra byggeåret. Gulvet har fliser som er trukket opp 8 cm langs veggene. I dusjhjørnet er det fliser, mens øvrige veggflater har malt strie. Det er et eldre soilstuk, og det ble målt en høydeforskjell på 6 mm fra dørterskel til slukrist. Badet har naturlig ventilasjon med tiluft under dør. Innredningen består av skap med toppmontert servant og ettgreps blandebatteri. Det er opplegg for vaskemaskin og montert dusjkabinett (deffekt dør). Speil er plassert over vasken, og det er gulvmontert toalett. Rørføringer er utført med utenpåliggende kobberø

KJØKKEN

Kjøkkeninnredningen er fra IKEA, med profilerte fronter og åpen løsning mot spisestue. Gulvet har parkett, og veggene er belagt med malt strie. Taket er slett og malt, med spottlamper som belysning. Benkeplaten er i laminat, med toplimt vask i metall. Det er fliser

mellom benkeplate og overskap. Kjøkkenet har avtrekksvifte med kullfilter. Se tilstandsrapport for detaljer om hvitevarene.

TEKNISKE INSTALLASJONER

Leiligheten har kobberør til alle rom, med stoppekraner plassert under kjøkkenvasken. Det er synlige avløpsrør i plast under vaskene på kjøkken og bad, som leder til hovedavløpsrør (soilør) i støpejern. Boligen har naturlig ventilasjon, med tiluft gjennom ventiler plassert i overkant av enkelte vinduer. Leiligheten får varmtvann fra et felles anlegg. Vedlikehold av dette anlegget er sameiets ansvar, og det er ikke utført nærmere undersøkelser. Sikringskapet har automatsikringer, og hovedsikringen er på 40 ampere. Lovpålagte røykvarslere og brannslukningsutstyr er installert.

TOMTEFORHOLD

Bygningen er antatt fundamentert med betong til faste masser eller fjell. Grunnmuren består av betong. Både grunnmuren, drenering, taknedløp og fundamentet regnes som en fellesanliggende konstruksjon og er derfor kun beskrevet, ikke vurdert. Det oppfordres til å lese tilstandsrapporten nøye for detaljer og mer informasjon rundt sjekkpunkter på konstruksjon og bygningsdeler.

Arealer

Forutsetninger og vedlegg

Lovlighet

2 Roms leilighet med balkong

- Det foreligger godkjente og byggemeldte tegninger, som stemmer med dagens bruk
- Erdigattest/midlertidig brukstillatelse
- Møllefarete 14 A-C + 26 A-D - Terrasseblokk - Ferdigattest - 1980
- Møllefarete 26 - Tilbygg - Ferdigattest - 1990
- Møllefarete 26 C - Tilbygg - Godtatt melding - 2005
- Møllefarete 26 C - Tilbygg - Slutnotat (henlagt uten ferdigmelding) - 2011

Sammendrag av boligens tilstand

Fordeling av tilstandsgrader

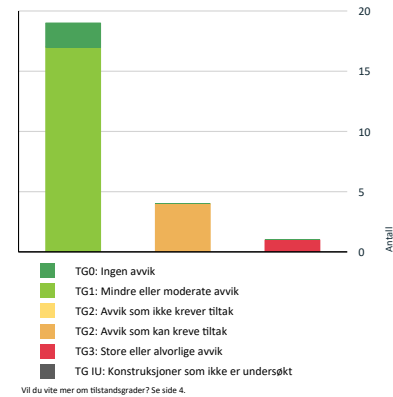

Anslag på utbedringskostnad

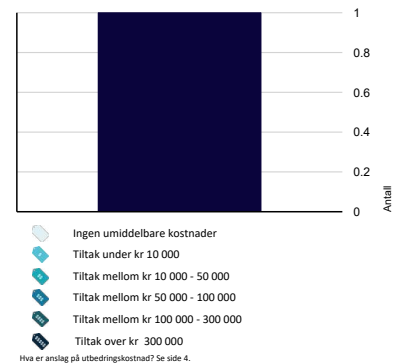

Spesielt for dette oppdraget/rapporten

Alder og vedlikeholdsmessig tilstand på bygget indikerer at det ved oppussing og ombygging kan avdekkes feil eller mangler. Varmekilder som varmekabler, fjernvarmeanlegg eller elektriske ovner er ikke funksjonstestet, kun beskrevet. Takstmannen har ikke tatt hensyn til heftelser eller servitutter på den aktuelle eiendommen. Kun de punktene som fremkommer i rapporten er vurdert. Takstmannens ansvar i forbindelse med vurderinger og opplysninger i denne takst rapporten er begrenset til hans forhold til oppdragsgjver.

Det er ikke kontrollert om det er utført arbeider i strid med plan - og bygningsloven. Rapporten er utarbeidet etter beste skjønn. Inspeksjonen ble kun utført på lett tilgjengelige deler av konstruksjonen. For eksempel ble ikke møbler, tepper, badekar, vaskemaskin/tromler eller lagrede gjenstander flyttet. Overflater er skjønnsmessig vurdert ut fra hva som forventes å være normal brukslitasje. Utbedringskostnader i forbindelser med TG3 (tilstandsgrad 3) er kun estimater.

Oppsummering av avvik

Vil du vite mer? Se på rommet eller bygningsdelen senere i rapporten.

2 Roms leilighet med balkong

70-1 STORE ELLER ALVORLIGE AVVIK

Våtrom > 2.Etasje > Bad/vaskerom > Generell [Gå til side](#)

70-2 AVVIK SOM KAN KREVE TILTAK

Utvendig > Balkonger, terrasser og rom under balkonger [Gå til side](#)

Tekniske installasjoner > Vannledninger [Gå til side](#)

Tekniske installasjoner > Avløpsrør [Gå til side](#)

Kjøkken > 2.Etasje > Stue/kjøkken > Avtrekk [Gå til side](#)

Tilstandsrapport

2 ROMS LEILIGHET MED BALKONG



Byggeår
1980

Kommentar
Bebyggelsen er gjort på det meste fra 1970-1980. Her er det både eneboliger, rekkehus, flermannsboliger og leiligheter.

Anvendelse

Første innflytting skjedde i 1980. Tomten ble kjøpt i 1986.

Standard

Leiligheten ligger i byggets andre etasje og inneholder entré/gang, bad, soverom med en sone som i dag benyttes som kontor, samt kjøkken med åpen løsning mot stue. Fra stuen er det utgang til balkong med utsikt. Boligen fremstår med normal brukslitasje og standard.

Vedlikehold

En flott og vellholdt bolig som er jevnlig vedlikeholdt, se tilstandsrapport for detaljer rundt de enkelte bygningsdeler.

UTVENDIG

TO 1 Taktekking

Punktet må sees i sammenheng med Takkonstruksjon/Loft

Yttertak med flat takkonstruksjon trolig papp tekket, ikke besiktiget av takstmann. Dette er en fellesanliggende konstruksjon, og taket er dermed ikke inspisert eller vurdert.

TO 1 Veggkonstruksjon

Yttervegger med bærende konstruksjoner i betong samt bindingsverk konstruksjon med isolasjonsprinsipp fra byggeår. Utvendig kledt med liggende panel. Dette er en fellesanliggende konstruksjon, veggkonstruksjon er kun beskrevet og ikke inspisert eller vurdert.



TO 1 Vinduer

Malte trevinduer med 2 og 3-lags isolerglass fra 2021
Vinduene fremstår med normal bruksfunksjon og brukslitasje ift. alder.

TO 1 Dører

Hoveddøren er teak og er av typen brann- og lydisolert dør (B30/DB35). Døren har dørkikkert. Det er også et calling-anlegg til gateplan. Døren ble skiftet desember 2024.
Fra stuen er det en balkongdør med to lags isolerglass. Døren ble skiftet i 2021.
Dørene viser liten slitasje



TO 2 Balkonger, terrasser og rom under balkonger

Tilstandsrapport

Fra stuen er det utgang til en delvis overbygget balkong med utsikt. Balkongen har balkongkasse som rekkverk og er belagt med trevirke. Det er montert en manuell markise, samt utvendig lys og stikkontakt.

Vurdering av avvik:

- Rekkverket er for lavt i forhold til dagens krav til rekkverkhøyder.

Konsekvens/tiltak

- Det er ikke krav om utbedring av rekkverkhøyde opp til dagens forskriftskrav.

Tilstandsgrad 2 settes fordi rekkverket er for lavt i henhold til dagens krav, og fordi enkelte terrassebord har slått seg



TO 1 Bodar

Leiligheten disponerer egen bod i felles bodkjeller. Bodan er støpt og lettvegger av treverk. Den fremstår som tørr og i god stand



TO 1 Andre utvendige forhold

Tilstandsanalyserapport, vedlikeholdsplan e.l. for fellesdeler i bygget.

TO 1 Garasjeplass

Boligen disponerer 1 garasjeplass i felles anlegg som er låst og varmt. Garasjeplassen er merket med 2041.

INNENDIG

TO 1 Overflater

Det er 3-stavs eikeparkett i samtlige rom, med unntak av badet som har fliser. Veggene har strie i alle rom, med unntak av enkelte flislagte partier på badet. Himlingene er slette og malte. Belysningen består av taklamper og spotlamper.

Overflatene er vurdert skjønsmessig ut fra hva som er forventet normal brukslitasje. Mindre avvik som hakk, sprekker og merker må påregnes i en brukt bolig og kommenteres ikke særskilt. Noe overflateoppussing bør påregnes ved kjøp

TO 1 Etasjeskille/gulv mot grunn

Etasjeskiller er utført i betong. To utvalgte rom er kontrollert for planhetsavvik ved bruk av laser. Det presiseres at større avvik kan forekomme, da ikke alle rom er kontrollert.

På kjøkkenet ble det målt 8 mm avvik på 2 meter, med totalt 9 mm gjennom hele rommet. På soverommet ble det målt 7 mm avvik på 2 meter, med totalt 9 mm gjennom hele rommet.

Avvikene er innenfor kravet i henhold til NS 3600, som tillater maksimalt 10 mm på 2 meter og totalt 15 mm gjennom hele rommet.



TO 1 Radon

Boligen ligger minimum tre etasjer over bakkenivå og radonmålinger er ikke relevant.

Innvendige trapper

Tilstandsrapport

Fellesområdene har malte oppganger med trapper i betong og rekkverk med spiler av jern. Tilstanden er ikke vurdert, da dette er en felles konstruksjon.



1 TG 1 Innvendige dører

Boligen har glatte, malte dørblad med hvite karmmer og foringer. Dørene fremstår med normal bruksfunksjon og aldersmessig slitasje



VÅTROM

2. ETASJE > BAD/VASKEROM

1 TG 3 Generell

Bad/vaskerommet er fra før 1997, og den forventede levetiden er utløpt. Det foreligger ikke dokumentasjon fra byggeåret. Gulvet har fliser som er trukket opp 8 cm langs veggene. I dusjhjørnet er det fliser, mens øvrige veggflater har malt strie. Det er et eldre soilsluk, og det ble målt en høydeforskjell på 6 mm fra dørterskel til slukrist. Badet har naturlig ventilasjon med tilluft under dør. Innredningen består av skap med toppmontert servant og ettgreps blandebatteri. Det er opplegg for vaskemaskin og montert dusjkabinett (deffekt dør). Speil er plassert over vasken, og det er gulvmontert toalett. Rørføringer er utført med utenpåliggende kobberø

Vurdering av avvik:

- Våtrommet må oppgraderes for å tåle normal bruk etter dagens krav.

En må forvente generell oppgradering av våtrommets tettesjikt/membran for at våtrommet skal tåle en normal bruk etter dagens krav (tett våtzone). En samlet TG 3 for rommet er satt med bakgrunn i alder og manglende tetthet i våtsonen på rommet.

Konsekvens/tiltak

- Andre tiltak:

Våtrommet fungerer etter sin hensikt i dag, men den forventede tekniske levetiden er passert. Dette innebærer at det er økt risiko for at skader kan oppstå plutselig og uten forvarsel.

Ved en eventuell renovering anbefales det at alle forhold knyttet til tettesjikt, våtsoner, sluk m.m. oppgraderes i henhold til gjeldende forskrifter. Det er også viktig at arbeidene dokumenteres grundig, både med hensyn til utførelse og materialbruk.

Kostnadsestimat: Over 300 000



Tilstandsrapport



2. ETASJE > BAD/VASKEROM

1 TG 0 Tilliggende konstruksjoner våtrom

Hulltaking er foretatt uten å påvise unormale forhold. Hulltaking er foretatt ved/i Fra kontor / garderoberom i vekk bak toalett.



KJØKKEN

2. ETASJE > STUE/KJØKKEN

1 TG 1 Overflater og innredning

Kjøkkeninnredningen er fra IKEA med Profilerte flater, og med åpen løsning mot spisestue. Gulvet har parkett, og veggene er belagt med malt strie. Taket er slett og malt, med spottlamper som lyskilde. Benkeplaten er i laminat med topplimt vask i metall. Mellom benkeplate og overskap er det fliser. Det er enkelte merker i sokkellisten etter tidligere skade, samt noe svelling i gulvet. Det er foretatt fuktsøk uten funn, og forholdene er ikke vurdert som avvik.

Følgende integrerte hvitevarer er installert:

Komfyr fra IKEA (Whirlpool)
Induksjonstopp fra IKEA (Whirlpool)
Oppvaskmaskin fra IKEA
Kombiskap fra Whirlpool
Avtrekksvitte fra IKEA
Kjøkkenet fremstår som moderne med god skap- og benkeplass. Kjøkkenvinduet gir godt med naturlig lys.

Det anbefales på generelt grunnlag å ettermontere vannstoppesystem og komfyrvakt, selv om dette ikke var påkrevd da kjøkkenet ble etablert.



2. ETASJE > STUE/KJØKKEN

1 TG 2 Avtrekk

Kjøkkenet har avtrekk med kullfilter, og dette avtrekket er testet og fungerer som det skal. Filteret er ikke testet med tanke på renseeffekt.

Vurdering av avvik:

- Det er kun kullfilterventilator på kjøkkenet og heller ikke andre forserte/mekaniske avtrekksløsninger fra kokesonen.

Konsekvens/tiltak

- Om mulig bør det etableres mekanisk/forsert avtrekk ut fra kokesonen.

Det kan være at borettslag/sameie har egne vedtekter som hindrer montering av mekanisk avtrekk fra rommet, anbefalt tiltak må derfor avklares nærmere med styret i borettslag/sameie før det eventuelt kan gjennomføres.

Tilstandsrapport



TEKNISKE INSTALLASJONER

TO 2 Vannledninger

Leiligheten har kobber rør til alle rom, med stoppekraner under vasken på kjøkkenet. Stoppekranen på kjøkkenet er funksjonstestet og fungerer som den skal. Hovedstoppekran for hele gården er i felleslokaler.

Vurdering av avvik:

- Mer enn halvparten av forventet brukstid er passert på innvendige vannledninger.

Vannrør i kobber er fra før år 2000 og dermed +25 år. Mer enn halvparten av forventet levetid er utløpt. Tilstandsgrad 2 settes på dette grunnlaget.

Konsekvens/tiltak

- Det er ikke behov for utbedrings tiltak siden anlegget fungerer i dag, men ut ifra alder kan skader plutselig oppstå på eldre anlegg.



TO 2 Avløpsrør

Det er synlige avløpsrør i plast under vasker på bad og kjøkken. Avløpsrørene leder til soilrør (hovedavløpsrør) av støpejern.

Vurdering av avvik:

- Mer enn halvparten av forventet brukstid er passert på innvendige avløpsledninger.

Tilstandsgrad 2 settes på grunn av alderen på avløpsrørene

Konsekvens/tiltak

- Det er ikke behov for utbedrings tiltak siden anlegget fungerer i dag, men ut ifra alder kan skader plutselig oppstå på eldre anlegg.

TO 1 Ventilasjon

Boligen har naturlig ventilasjon. Tilluften kommer inn i boligen gjennom lufteventiler i overkant av enkelte vinduer.

TO 1 Varmtvannstank

Leiligheten har varmtvann fra et felles varmtvannsanlegg. Vedlikehold av dette anlegget er sameiets ansvar, og det er ikke utført videre undersøkelser.

TO 1 Oppvarming

Leiligheten er elektrisk oppvarmet. Varmekabler på bad.



TO 1 Elektrisk anlegg

Dette er en forenklet kontroll begrenset til de spørsmål og undersøkelser som forskrift til avhendingslova (tryggere bolighandel) § 2-18 inneholder. Dette kan ikke sammenlignes med en kontroll utført av offentlig myndighet (Det lokale eltilsyn) eller registrert elektrovirksomhet, og en bygningssakkyndig har verken kompetanse eller lov til å foreta en slik kontroll.

Tilstandsgraden er vurdert ut fra den forenklede og begrensede kontrollen som forskriften inneholder. El-anlegget kan ha feil og mangler som en slik forenklet undersøkelse ikke vil avdekke. Vær derfor oppmerksom på denne risikoen, og søk videre veiledning eller få en fullstendig kontroll utført av registrert elektrovirksomhet.

Sikringskapet er med automatsikringer. Hovedsikringer er på 40 Amp.

1. Foreligger det eltilsynsrapport de siste 5 år, og det er ikke foretatt arbeid på anlegget etter denne, utenom retting av eventuelle avvik i eltilsynsrapport (dvs en el-tilsynsrapport uten avvik)?
Nei

Spørsmål til eier

2. Når ble det elektriske anlegget installert eller sist gang totalt rehabilitert (årstall)? Med totalt rehabilitert menes fullstendig utskiftet anlegg fra inntakssikring og videre.
1980
3. Er alle elektriske arbeider/anlegg i boligen utført av en registrert

Tilstandsrapport

elektroinstallasjonsvirksomhet?

Ja

4. Er det elektriske anlegget utført eller er det foretatt tilleggsarbeider på det elektriske anlegget etter 1.1.1999?
Ja

Ekstiterer det samsvarserklæring?

Ja

Fjell Elektrikeren AS skiftet 4 dimmer brytere. Satt opp en ny stikkontakt. Skiftet en stikkontakt. Satt opp LED stripe under overskap kjøkken. Utført 07.2023

5. Foreligger det kontrollrapport fra offentlig myndighet – Det Lokale Eltilsyn (DLE) eller eventuelt andre tilsvarende kontrollinstanser med avvik som ikke er utbedret eller kontrollen er over 5 år?
Nei
6. Forekommer det ofte at sikringene løses ut?
Nei
7. Har det vært brann, branntillepp eller varmgang (for eksempel termiske skader på deksler, kontaktpunkter eller lignende) i boligens elektriske anlegg?
Nei

Generelt om anlegget

8. Er det tegn til at det har vært termiske skader (tegn på varmgang) på kabler, brytere, downlights, stikkontakter og elektrisk utstyr? Sjekk samtidig tilstanden på elektrisk tilkobling av varmtvannsbereider, jmfør eget punkt under varmtvannstank
Nei
9. Er der synlig defekter på kabler eller er disse ikke tilstrekkelig festet?
Nei

Inntak og sikringskap

10. Er det tegn på at kabelinnføringer og hull i inntak og sikringskap ikke er tette, så langt dette er mulig å sjekke uten å fjerne kapslinger?
Nei
11. Finnes det kursfortegnelse, og er den i samsvar med antall sikringer?
Ja
12. Foreta en helhetsvurdering av det elektriske anlegget, dets alder, allmenne tilstand og fare for liv og helse. Bør det elektriske anlegget ha en utvidet el-kontroll?
Nei

Generell kommentar

Til informasjon. Bygningssakkyndig er ikke elektriker eller har elektro kompetanse som gir lov til å foreta en utvidet kontroll på det elektriske anlegget. Enkelte kurser er kontrollert opp mot kursfortegnelsen, og disse stemte overens. Ikke alle sikringer er kontrollert.

TO 0 Branntekniske forhold

Dette er en forenklet kontroll begrenset til de spørsmål som fremkommer under. Tilstandsgraden er basert på retningslinjer til disse spørsmålene i bransjestandarden NS3600. Dette kan ikke sammenlignes med en fullstendig kontroll av branntekniske forhold av offentlig myndighet, eller en vurdering av boligens branntekniske forhold eller prosjektering fra en rådgiver med spesialkompetanse. En bygningssakkyndig har verken kompetanse til å gi slik veiledning eller lov til å foreta en slik kontroll.

Tilstandsgraden er vurdert ut fra den forenklede og begrensede kontrollen. Det kan være feil og mangler om branntekniske forhold som en slik forenklet undersøkelse ikke vil avdekke. Vær derfor oppmerksom på denne risikoen, og søk videre veiledning eller rådgivning.

Lovpålagte røykvarslere og brannslukningsutstyr er på plass.

1. Er det mangler for brannslukningsutstyr i boligen iht. forskriftskrav på søknadstidspunktet, men minst Byggeforskrift 1985?
Nei
2. Er det skader på brannslukningsutstyr eller er apparatet eldre enn 10 år?
Nei
3. Er det mangler på røykvarslere i boligen iht. forskriftskrav på søknadstidspunktet, men minst Byggeforskrift 1985?
Nei
4. Er det skader på røykvarslere?
Nei

TOMTEFORHOLD

Byggegrunn

Bygning fundamentert med betong til faste masser/fjell. Byggegrunn er kun er kun beskrevet og ikke inspisert eller vurdert. da dette er en fellesanliggende konstruksjon for sameiet.

TO 1 Grunnmur og fundamenter

Betongkonstruksjoner fundamentert til antatte komprimerte masser. Støpt såle til grunn
 Dette er en fellesanliggende konstruksjon.. Grunnmuren er kun beskrevet og ikke inspisert eller vurdert.

Møllefare 26B, 0750 OSLO
Gnr 28 - Bnr 979
301 OSLO

EK Takst AS
Doktor Holmsvei 6f
0787 OSLO
Norsk takst

Arealer, byggetegninger og brannceller

Standard gjeldende fra 01.01.2024

Arealmålinger og arealoppsett er basert på Norsk standard 3940:2023 Areal- og volum-beregninger av bygninger. Areal gjelder for tidspunktet da boligen ble målt

Hva er måleverdig areal?

Aralet i rommet må ha minst 1,90 m fri høyde over gulvet og minst bredde på 0,60 m. Et loft med skråtak vil for eksempel bare få registrert målbart areal der høyden er minst 1,90 m og bredden minst 0,60 m. Rommet må ha dør eller luke, og gangbart gulv.

Hva er bruksareal?

BRA = BRA-i + BRA-e + BRA-b

Bruksarealet for bygningen er bruttoarealet minus arealet som opptas av yttervegger.

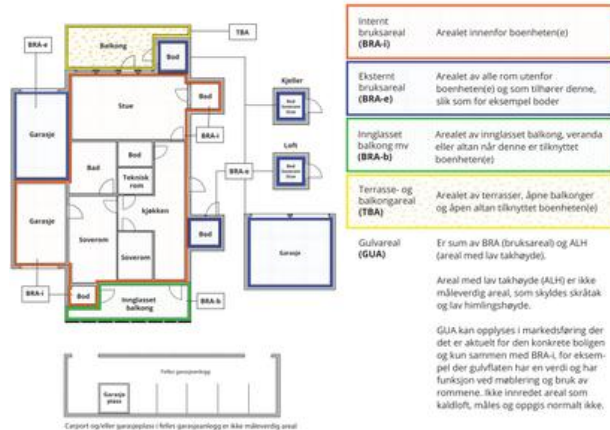

Areal kan ikke alltid fastsettes nøyaktig

Areal kan være komplisert eller umulig å måle opp nøyaktig fordi det er vanskelig å fastslå tykkelsen på innervegger, skjevheter i og utforming av bygningskonstruksjoner som karnapp, buer og vinkler som ikke er rette, åpne rom over flere etasjer og så videre.

Eiendommens markedsverdi kan ikke baseres på en matematisk beregning basert på antall kvadratmeter opplyst i rapporten. Opplysninger om areal kan altså ikke alene benyttes for å beregne eiendommens verdi.

Den bygningsakkyndige kan avdekke eventuelle bruksendringer og avvik i branncelleinndeling

Den bygningsakkyndige ser på byggetegninger hvis de er tilgjengelige og dette er en del av oppdraget, og vurderer bruken av boligen opp mot tegningene. Hvis den bygningsakkyndige avdekker at en bolig ikke ser ut til å være delt opp i brannceller etter kravene i byggeteknisk forskrift på befaringstidspunktet, skal det opplyses om dette.

Reglene om bruksendring og brannceller kan være kompliserte. Søk videre faglige råd om rapporten ikke gir deg svar. Den bygningsakkyndige kan ikke vurdere og svare på alle spørsmål, og kan heller ikke vite om kommunen kan gi unntak for kravene som gjelder. [Vil du vite mer?](#)

Om brannceller

En branncelle er hele eller avgrensede deler av en bygning hvor en brann fritt kan utvikle seg uten at den kan spre seg til andre bygninger eller andre deler av bygningen i løpet av en fastsatt tid.

Om bruksendring

Bruksendring er å endre bruken av et rom fra en tillatt bruk til en annen. Dette kan kreve søknad og tillatelse, for eksempel hvis du endrer et rom fra bod til soverom eller arbeidsrom, eller hvis du endrer en bolig til to separate boliger.

Rom for varig opphold har krav til takhøyde, romstørrelse, rømningsvei og lysforhold som må være oppfylt. Du kan søke kommunen om unntak for kravene, men kan ikke regne med å få unntak for krav som går på helse og sikkerhet, for eksempel krav til rømningsvei.

Bruksendring som krever godkjenning, og som ikke er søkt bruksendret, er ulovlig. Kommunen kan etter plan- og bygningsloven kapittel 32 forfølge overtredelser. Kommunen kan pålegge deg å avslutte den ulovlige bruken, eventuelt å rette eller tilbakeføre rommet til godkjent bruk.

Møllefare 26B, 0750 OSLO
Gnr 28 - Bnr 979
301 OSLO

EK Takst AS
Doktor Holmsvei 6f
0787 OSLO
Norsk takst

2 Roms leilighet med balkong

Etasje	Bruksareal BRA m ²			SUM	Terrasse- og balkongareal (TBA)
	Internt bruksareal (BRA-i)	Eksternt bruksareal (BRA-e)	Innglasset balkong (BRA-b)		
2. Etasje	48			48	11
Kjellerbod		4		4	
SUM	48	4			11
SUM BRA	52				

Romfordeling

Etasje	Internt bruksareal (BRA-i)	Eksternt bruksareal (BRA-e)	Innglasset balkong (BRA-b)
2. Etasje	Entre/ gang, Bad/vaskerom, Soverom, Stue/kjøkken, Garderobe		
Kjellerbod		Bod	

Kommentar

Arealene er beregnet med 3D-laserskanner fra Leica som gir en nøyaktighet innenfor 2% som er kravet i ny avhendingslov per 1. januar 2022

Det er bruken av rommet på befaringstidspunktet som avgjør om rommet defineres som P-ROM eller S-ROM. Dette betyr at rommet både kan være i strid med byggeteknisk forskrift og mangle godkjenning i kommunen for den aktuelle bruken, uten at dette vil få betydning for takstmannens valg.

Lovlighet

Byggetegninger

Det foreligger godkjente og byggemeldte tegninger, som stemmer med dagens bruk

Kommentar: Erdigattest/midlertidig brukstillatelse
Møllefare 14 A-C + 26 A-D - Terrasseblokk - Ferdigattest - 1980
Møllefare 26 - Tilbygg - Ferdigattest - 1990
Møllefare 26 C - Tilbygg - Godtatt melding - 2005
Møllefare 26 C - Tilbygg - Sluttnotat (henlagt uten ferdigmelding) - 2011

Brannceller

Er det påvist synlige tegn på avvik i branncelleinndeling ut ifra dagens byggeteknisk forskrift?

Ja Nei

Nyere håndverkstjenester

Er det ifølge eier utført håndverkstjenester på boligen siste 5 år?

Ja Nei

Kommentar:

Det er utført flere mindre håndverkertjenester på boligen de siste 5 årene. Se tilstandsrapporten for detaljer.

Krav for rom til varig opphold

Er det påvist avvik i forhold til rømningsvei, dagslysflate eller takhøyde?

Ja Nei

Kommentar:

Total fordeling mellom P-ROM og S-ROM

Tabellen under viser fordelingen av P-ROM og S-ROM etter veiledningen til NS 3940: 2012. Dette er til informasjon og til sammenligning. Tallene er omtrentlige, kan avvike fra faktiske målinger og er ikke juridisk bindende

	P-ROM(m2)	S-ROM(m2)
2 Roms leilighet med balkong	48	4

Arealer

Møllefare 26B, 0750 OSLO
Gnr 28 - Bnr 979
301 OSLO

EK Takst AS
Doktor Holmsvei 6f
0787 OSLO



Kommentar

2 Roms leilighet med balkong

P-rom og S-rom er angitt i samsvar med gjeldende regler og praksis før 2024. Rom som ligger utenfor boenheten, men som eier har påvist og/eller opplyst at tilhører boenheten, er oppmålt og inkludert i BRA-e. Det er ikke fremvist dokumentasjon på at rommet tilhører boenheten. Rom utenfor boenheten kan omdisponeres av borettslaget/sameiet og dette kan påvirke boligens BRA.

Befarings - og eiendomsopplysninger

Befaring

Dato	Til stede	Rolle
23.6.2025	Thomas Espolin-Kahrs	Takstingenør

Matrikkeldata

Kommune	gnr.	bnr.	fnr.	snr.	Areal	Kilde	Eieforhold
301 OSLO	28	979		0	10895.6 m ²	BEREGNET AREAL (Ambita)	Ikke relevant

Adresse

Møllefare 26B

Hjemmelshaver

Rønningen Borettslag

Andelsobjekt

Boligselskap	Org.nr.	Leil. nr.	Forretningsfører	Eier av adkomstdokumenter
2041/RØNNINGEN BORETTSLAG	950442433	2041	OBOS Eiendomsforvaltning AS	Solstad Jarl Liseth, Solstad Supaluk

Innskudd, pålydende mm

Andelsnummer

140

Kommentar

Ta kontakt med megler for informasjon om sameiets økonomi.

Eiendomsopplysninger

Møllefare 26B, 0750 OSLO
Gnr 28 - Bnr 979
301 OSLO

EK Takst AS
Doktor Holmsvei 6f
0787 OSLO



Beliggenhet

Eiendommen grenser til idylliske rekreasjonsområder langs Lysakerelven med fine turstier til Bogstad og videre innover mot Nordmarka. Samtidig bor du sentralt, med kun et par minutter å gå til buss.

Borettslaget ligger tilbaketrukket til med pent opparbeidede grøntområder med beplantning og sittegrupper for beboerne. Det er enkel tilgang til dagligvarehandel og Røa sentrum med et bredt utvalg av butikker, kafeer, restauranter og servicetilbud.

Du trenger ikke å dra langt fra boligen for å finne gode turmuligheter. Få minutters gange fra leiligheten finner du en flott sti langs Lysakerelven. Beliggenheten gir et godt utgangspunkt for rekreasjon og fritid, og det er kort vei til marka med alle sine muligheter. Her er det et stort opplevelsespotensiale, med et terreng som tilbyr både smale og brede stier, samt turkombinasjoner for enhver smak. I retning Sørkedalen, Tryvann og Bogstadvannet finnes det fantastiske rekreasjonsmuligheter; sommer- som vinterstid. Flotte skiløyper tar deg inn i Nordmarka og Bærummarka. For øvrig er det også kort vei til Bogstad badeplass og Bogstad gård; et populært utfartssted med kafé og diverse aktiviteter for barn. Nærhet til Wyllerløypa/Tryvann alpinbakke, kun 10 min unna med bil. Du finner også en rekke idrettsklubber i området, som bl.a. Røa, Ullern, Fossum og Njård. På Røa finner du dessuten treningscenteret EVO og Sats Røa Bad med svømmehall og gode treningsfasiliteter. Her er det fritidstilbud for alle og enhver!

Dette er et fint område for deg som pendler, med det gode kollektivtilbudet og den korte reisetiden inn til Oslo sentrum. Det er også enkel ferdsel med bil mot sentrumskjernen av Oslo.

Nærmeste bussholdeplass er ca. 400 meter fra boligen, hvor du har buss 42 "Voksen Skog - Tjuvholmen". På Røa har du øvrige buss- og T-baneforbindelser. Herfra vil du kunne ta T-bane linje 2 (flere avganger i timen) ned til Majorstuen på ca. 11 minutter. Det er også kort vei til T-banestasjonen på Åsjordet og Bjørnsletta hvor du kan ta T-bane linje 3 "Kolsås - Mortensrud". På Røa har du også flere bussforbindelser og flybussen. For nærmere informasjon se <https://www.ruter.no>

Adkomstvei

Eiendommen har adkomst via offentlig veg eller gate.

Tilknytning vann

Eiendommen er tilknyttet offentlig vannforsyning via private stikkledninger.

Tilknytning avløp

Eiendommen er tilknyttet offentlig avløpsnett via private stikkledninger.

Regulering

Eiendommen ligger i et område regulert til boligbebyggelse.

Om tomten

Felles tomt på 10 895,60kvm, tomten har flere hyggelige sitteplasser, og lekeplasser med sandbasseng og lekeapparater. Område er pent opparbeidet med gressplen, bed, busker og trær. Asfaltert kjøre og gangadkomst, partier med belegningsstein. Arealdata er hentet fra Kartverkets database, og tomtearealet er ikke kontrollmålt av takstmann.

Tinglyste/andre forhold

Økonomiske opplysninger om leiligheten:

Felleskostnader:

Totale felleskostnader pr. d.d. kr 3.879,- pr. md. Herav:

Felleskostnader 3.428,-

Trappevask 131,-

Kabel-tv/ Internett 320,-

Felleskostnader

I budsjettet har styret tatt hensyn til ovennevnte, samt øvrige prisendringer knyttet til produkter og tjenester borettslaget anskaffer. Dette danner grunnlaget for foreløpig fastsettelse av felleskostnader for 2024.

Budsjettet er basert på ingen økning av felleskostnadene fra 01.01.2025.

Diverse

Hjemmeside: <http://ronningen.herborvi.no>

Opplysninger om boligselskapet:

- Forkjøpsrett: Ja
- Styregodkjenning: Ja
- Eventuelle andre forkjøpsrettsklausuler: Se boligselskapets vedtekter.
- Særskilte begrensninger/klausuler: Se boligselskapets vedtekter.
- Dyrehold: Se boligselskapets husordensregler/vedtekter.

Borettslaget

RØNNINGEN BORETTSLAG, Orgnr: 950 442 433

Forretningsfører: OBOS For kjøp

Andelsleilighet i Rønningen Borettslag beliggende i bydel Ullern, Oslo kommune. Borettslaget består av 170 leiligheter.

Møllefare 26B, 0750 OSLO
Gnr 28 - Bnr 979
301 OSLO

EK Takst AS
Doktor Holmsvei 6f
0787 OSLO



Fellesvaskeri i terrasseblokken, Møllefare 26 A. Bestilling av vasketid gjøres ved å henge låsen på den dag og tid som ønskes. Borettslaget har avtale med Hovseter Vaktmestersentral til å ivareta den daglige driften og vanlig vedlikehold i borettslaget. Nøkler og skilt til porttelefonblå kan bestilles ved henvendelse til styrets leder. Telenor Norge AS er borettslagets leverandør av TV- og bredbåndstjenester. Standard tv-pakke og internett er inkludert i felleskostnadene. Tilbudet kan utvides direkte med Telenor for egen regning. Styret kan kontaktes e-post: ronningen@styrerrommet.no.

Planlagt vedlikehold 2025

Fortsatte utskifting av inngangsdører til leilighetene i terrasseblokkene. Internkontroll elektro på fellesområdene i borettslaget. Diverse murerarbeid og utskifting av råttent treverk. Begynne fornyelse av belysningen i kjellerbodene.

Tidligere utført vedlikehold

2024 - Det er skiftet ut i alt 49 vinduer samt utført murerarbeid på rekkehus og på skillevegger i garasjen. I terrasseblokkene er det byttet ut 20 inngangsdører til leilighetene.

2023 - Det er skiftet ut i alt 98 vinduer samt utført murerarbeid på rekkehus og på skillevegger i garasjen i Møllefare. Panel er ferdiglagt i takene i de 6 resterende inngangspartier i blokkene. Nytt dekke på 2 lekeplasser i Vestliveien. Ny tørketrommel i vaskeriet i Vestliveien. Maling av tak på utbygg i 4 rekkehus. Inspeksjon og rensing av samtlige avløpsrør i terrasseblokkene.

2022 - Det er blitt skiftet ut endel av de resterende, gamle vinduene, i alt 60 stk. Noen av endeveggene på blokkene og rekkehusene er blitt vasket. Utskifting til led-lys i oppgangene i terrasseblokkene samt 8 nye lamper i garasjetaket i Vestliveien. Vedlegg 1 22 av 31 Årsregnskap 2024.pdf Rehabilitering av murkanter på rekkehus. Oppgradering av 2 lekeplasser i Møllefare med nytt dekke og huske. Det er montert ny vaskemaskin i vaskeriet i Møllefare. 2 nye selvlukkende bomber er montert i borettslaget, en i Møllefare og en i Vestliveien. Ny avtale med Telenor, abonnementet Frihet M, samt oppgradert med nye dekoder, modem og rutere.

2021 - De store stuevinduene er byttet ut med nye med 3-lags glass fra NorDan. Samtidig ble isolasjonen og panel skiftet i veggen der det store stuevinduet står. Dessuten har det vært utskifting av en del av de mindre vinduene. Nytt lekeapparat ble satt opp på lekeplassen i Vestliveien. Endel murerarbeid er utført på rekkehus og i garasjeanlegget i Vestliveien. Steintrappene er blitt utbedret.

2020 - Det er byttet 3 dører på blokka i Vestliveien, døren på endeveggen i 20A, døren inn til vaskeriet i 20C samt døren til garasjen. En del vinduer og dører er skiftet ut. Det er lagt nytt dekke på 3 lekeplasser i Møllefare.

2019 - Det er montert ekstra belysning i garasjen i Møllefare. Ferdigstilt infrastruktur for Elbil-lading i garasjeanleggene. Charge365 drifter ladesystemet for borettslaget. Samlepostkasser for rekkehusene samlet på 7 stativer rundt i borettslaget. Undersøkelse av fiberplatene på bodene til rekkehusene av Obos Prosjekt, prøvene viste at de ikke inneholder asbest. Det er blitt skiftet ut en del dører og vinduer.

2018 - Det er blitt byttet 3 dører mellom blokkene i Møllefare, døren ned til garasjen, døren inn til vaskeriet i 26 A og døren til underetasjen i 14 C. Steniplatene på endeveggene til terrasseblokkene og rekkehusene i Møllefare er blitt vasket. Takene på inngangspartiene i blokkene er blitt rehabilitert med nye takrenner. Vi har fått utarbeidet en vedlikeholdsplan fra OPAK. Det er blitt skiftet ut en del dører og vinduer i borettslaget.

2017 - Oppgangene i terrasseblokkene er blitt malt. Det er blitt skiftet ut en del vinduer og dører i rekkehusene og i terrasseblokkene. Endeveggene bestående av Steniplater på terrasseblokken og på rekkehusene i Vestliveien, er blitt vasket.

2016 - Det er blitt skiftet ut noen inngangsdører i rekkehus samt terrassedører og vinduer i borettslaget. I Møllefare er det montert ny garasjeport. Firmaet Aktiv Brannvern har skiftet ut brannvernstyr i samtlige boenheter. Det er montert ekstra belysning med sensor i garasjeanlegget i Vestliveien.

2015 - Det er blitt skiftet ut en del inngangsdører i rekkehus, samt en del terrassedører og vinduer i borettslaget. I terrasseblokkene har det blitt skiftet ut 9 røykluker og på rekkehusene har det blitt montert stigesikring på takene, begge deler er foretatt etter krav fra Brann og Redningsetaten. Det er blitt skiftet til automatsikringer i 3 store sikringskap for fellesstrøm samt i 3 ventilatorskap i blokkene. I Vestliveien har det blitt montert ny garasjeport og ny vaskemaskin i vaskeriet.

Siste hjemmelsovergang

Kjøpesum	År
0	1986

Forsikring

Selskap	Avtalenr	Type	Forsikringssum	Årlig premie
If forsikring	6239468			
Kommentar				

Møllefare 26B, 0750 OSLO
Gnr 28 - Bnr 979
301 OSLO

EK Takst AS
Doktor Holmsvei 6f
0787 OSLO



Kilder og vedlegg

Dokumenter

Beskrivelse	Dato	Kommentar	Status	Sider	Vedlagt
Plantegninger	20.06.2025		Gjennomgått		Nei
Vedtekter	13.04.2024		Gjennomgått		Nei
Meglerpakke	23.06.2025		Gjennomgått		Nei
Husordensregler	23.06.2025		Gjennomgått		Nei
Reguleringskart			Gjennomgått		Nei

Revisjoner

Versjon	Ny versjon	Kommentar
1	25.06.2025	

For gyldighet på rapporten se forside



Tilstandsrapportens avgrensninger

STRUKTUR•REFERANSENIVÅ•TILSTANDSGRADER

- Rapporten er basert på innholdskrav i Forskrift til avhendingslova (tryggere bolighandel). Formålet er å gi en tilstandsanalyse til bruk for den som bestiller og/eller i et salg til forbruker, og ikke for andre tredjeparter. Rapportens struktur, metode og begrepsbruk følger i hovedsak Norsk Standard NS 3600:2018 (Teknisk tilstandsanalyse ved omsetning av bolig), samt Takstbransjens retningslinjer for arealmåling når det gjelder fordeling mellom P-areal og S-areal.
- Tilbakemelding eller uriktig informasjon som har betydning for vurderingen, er ikke bygningssakkyndiges ansvar. Rapporten beskriver avvik, altså en tilstand som er dårligere enn referansenivået. Rapporten framhever normalt ikke positive sider ved boligen ut over det som fremgår av tilstandsgradene.
- Tilstanden angis i rapporten og gir uttrykk for en gitt forventet tilstand blant annet vurdert ut fra alder og normal bruk slik:

i) **Tilstandsgrad 0, TGO:** Ingen avvik eller skader. I tillegg må bygningsdelen være tilnærmet ny, mindre enn 5 år, og det foreligger dokumentasjon på faglig god utførelse.

ii) **Tilstandsgrad 1, TG1:** Mindre avvik. Normal slitasje. Strakstiltak ikke nødvendig. TG1 kan gis når bygningsdelen er tilnærmet ny og det ikke foreligger dokumentasjon på faglig god utførelse.

iii) **Tilstandsgrad 2, TG2:** Vesentlige avvik, og mindre avvik som etter NS 3600 gir TG 2, men som ikke nødvendigvis krever umiddelbare tiltak. I denne rapporten kan TG2 i Rapportsummandrag være inndelt i TG2 som krever tiltak og de som ikke krever umiddelbare tiltak. Konstruksjonen har normalt enten feil utførelse, en skade eller symptomer på skade, sterk slitasje eller nedsatt funksjon. Vedlikehold eller tiltak trengs i nær fremtid, det er grunn til å varsle fare for skader på grunn av alder eller overvåke spesielt på grunn av fare for større skade eller følgeskade. For skjulte konstruksjoner vil alder i seg selv være et symptom som kan gi TG2. For synlige konstruksjoner kan alder sammen med andre symptomer og momenter gi TG2. Avvik under TG2 kan gis sjablongmessig anslag.

iv) **Tilstandsgrad 3, TG3:** Store eller alvorlige avvik. Kraftige symptomer på forhold som man må regne med trenger utbedring straks eller innen kort tid. Påvist funksjonsvikt eller sammenbrudd. Avvik under TG3 skal gis sjablongmessig anslag.

v) **Tilstandsgrad TGIU:** Ikke undersøkt/ikke tilgjengelig for undersøkelse.

• Ved TGO og TG1 gis det normalt ingen begrunnelse for valg av tilstandsgrad, fordi bygningen eller bygningsdelen da bare har normal slitasje. For anbefalte tiltak ved TG2 og TG3 må brukeren rapporten vurdere om tiltakene er nødvendige og lønnsomme. Hva det vil koste å utbedre rom eller bygningsdeler er et sjablongmessig anslag basert på registrert avvik og angitte tiltak i rapporten. Anslaget er gitt på generelt grunnlag og basert på erfaringstall i seks intervaller, og kan ikke forveksles med en konkret vurdering og tilbud fra en entreprenør eller håndverker. Det må eventuelt innhentes tilbud for en nærmere undersøkelse, og konkret og nøyaktig vurdering av utbedringskostnad. Kostnader til ikke oppdagede avvik/utbedringer/feil kan forekomme. Utbedringskostnad avhenger av personlige preferanser og markedspris på materialer og tjenestetyster.

PREISERINGER

• Avvik vurderes ut fra tekniske forskrifter på skønmålingspunktet for bygget. Noen bygningsdeler vurderes etter gjeldende teknisk forskrift på befaringstidspunktet. Dette gjelder blant annet:

i) sluk, tettesjikt og fall på bad og vaskerom (våtrom)

ii) Forhold rundt brann, rømming, sikkerhet, for eksempel rekkverkshøyder/åpninger, ulovlige bruksendringer, brannceller mv.

• For skjulte konstruksjoner slik som vann og avløp uten dokumentasjon, er kvalitet og alder vurdert.

• Fastmonterte installasjoner, for eksempel innfelt belysning (downlights), demonteres ikke for å sjekke dampsperrer bak. Dette av hensyn til bygningssakkyndiges kompetanse og risikoen for skade.

• Kontroll av fukt i konstruksjonen ved hulltaking i bad og vaskerom (våtrom), rom under terreng (kjelleretasje, underetasje og sokkeletasje) eller andre bygningsdeler skjer etter eters aksept. Hulltaking av våtrom og rom under terreng kan unntaksvis unnlates, se Forskrift til Avhendingsloven.

• Kontroll av romfunksjoner for P-ROM utføres kun når det ikke foreligger godkjente og byggete medtegninger, eller når tegninger ikke stemmer med dagens bruk.

• Bygningssakkyndig gir en forenklet vurdering av branntekniske forhold og elektriske installasjoner i boligen dersom det er mer enn fem år siden sist boligen hadde el-tilsyn. Bygningssakkyndig kan anbefale å konsultere offentlige myndigheter eller kvalifisert elektrofaglig fagperson ved behov for grundigere undersøkelser.

TILLEGGSENDERSØKELSE

Etter avtale kan tilstandsanalysen utvides til også å omfatte tilleggsundersøkelser utover minimumskravet i forskriften.

BEFARINGEN

Rapporten gir en vurdering av byggverk og bygningsdeler som bygningssakkyndig har observert, og som fremkommer av Forskrift til avhendingsloven. Rapporten er likevel ingen garanti for at det ikke kan finnes skjulte feil, skader og mangler. NS 3600:2018 (Teknisk tilstandsanalyse ved omsetning av bolig) har undersøkelsenivå fra 1 til 3, der undersøkelsenivå 1 er det laveste og baseres på visuell observasjon. Rapporten baseres på undersøkelsenivå 1 med få unntak (våtrom og rom under terreng). I praksis betyr dette at gjennomfaringen av befaringen begrenses som følger:

• Det utføres kun visuelle observasjoner på tilgjengelige flater uten fysiske inngrep (f.eks. riving).

• Flater som er skjult av snø eller på annen måte ikke er tilgjengelig eller skjult, blir ikke kontrollert. Det foretas ikke funksjonsprøving av bygningsdeler, som isolasjon, piper, ventilasjon, el. anlegg, osv.

• Det gis ingen vurdering av boligens tilbehør, hvite- og brunevarer og annet inventar. Dette gjelder også integrert belysning.

• Inspisering av yttertak er basert på det som er synlig, normalt på innsiden fra loftet og utvendig fra stige/bakkenivå. Befaring av tak må være sikkerhetsmessig forsvarlig for å kunne gjennomføres.

• Stikkprøvetakninger er utvalgt tilfeldig og kan innebære kontroll under overflaten med spiss redskap eller lignende.



Tilstandsrapportens avgrensninger

UTTRYKK OG DEFINISJONER

• **Tilstand:** Byggverkets eller bygningsdelens tekniske, funksjonelle eller estetiske status på et gitt tidspunkt.

• **Symptom:** Observerbart forhold som gir indikasjon på hvilken tilstand et byggverk eller en bygningsdel befinner seg i. Benyttes ved beskrivelse av avvik.

• **Skadegjører:** Zoologiske eller biologiske skadegjører, i hovedsak råte, sopp og skadedyr.

• **Fuktsøk:** Overflatesøk med egnet søkестyr (fuktindikator) eller visuelle observasjoner.

• **Fuktmåling:** Måling av fuktinnhold i materiale eller i bakenforliggende konstruksjon ved bruk av egnet måleutrustning (blant annet hammerelektrode og pigger).

• **Utvidet fuktsøk (hulltaking):** Boring av hull for inspeksjon og fuktmåling i risikoutsatte konstruksjoner, primært i tilstøtende vegger til bad, utforede kjellervegger og eventuelt i oppforede kjellergulv.

• **Normal slitasjegrad:** Forventet nedslitt av materiale i overflaten som er basert på enkle visuelle observasjoner. Kan vurderes sammen med bygningsdelens alder.

• **Forventet gjenværende brukstid:** Anslått tid et byggverk eller en del av et byggverk fortsatt vil være tjenlig for sitt formål (NS3600, Termer og definisjoner punkt 3.9)

AREALBEREGNING FOR BOENHETER

• **Areal fastsettes** etter Forskrift til avhendingsloven og Norsk Standard 3940 Areal- og volum-beregninger av bygninger fra 2023.

• **Areal oppgis** i hele kvadratmeter i rapporten, og gjelder for det tidspunkt oppmålingen fant sted.

• **Bruksareal (BRA)** er det måleverdige arealet som er innenfor omsluttete vegger målt i gulvhøyde (bruttoareal minus arealet som oppnås av yttervegger). I tillegg til gulvhøyde gjelder regler om fri bredde for at arealet skal være måleverdig, med betydning for BRA av for eksempel loft med skråtak. BRA består av internt bruksareal (BRA-i), eksternt bruksareal (BRA-e) og innlagset balkong mv (BRA-b). Terrasse- og balkongareal (TBA) opplyses der tilstandsrapporten skal benyttes i boligomsætningen og der det er aktuelt. I tillegg kan gulvareal (GUA) og areal med lav takhøyde (ALH) opplyses sammen med BRA der det er aktuelt og en del av oppdraget. Rom skal ha atkomst og gangbart gulv for å kunne regnes som BRA/måleverdig areal.

• **Areal** måles og oppgis dersom arealet oppfyller krav til måleverdighet, slik som at arealet må ha minst en bredde på 0,6m og minst en høyde på 1,9 m osv. Et rom kan være i strid med teknisk forskrift og mangle godkjennelse hos kommunen for den aktuelle bruken, uten at dette får betydning for om arealet måles og oppgis i tilstandsrapporten. Når arealet måles tas det ikke hensyn til om arealet er lovlig oppført eller om bruken er lovlig, bruksendringer, lysforhold eller andre sikkerhetsmangler.

• **Eiendommens markedsverdi** kan ikke baseres på en rent matematisk

beregning i forhold til antall kvadratmeter opplyst i rapporten. Opplysninger om areal kan altså ikke alene benyttes for beregning av eiendommens verdi.

• **Rom** som ligger utenfor boenheten, men som eier har påvist og/eller opplyst at tilhører boenheten, er oppmålt og inkludert i BRA-e. Det er ikke fremvist dokumentasjon på at rommet tilhører boenheten, med mindre dette er angitt særskilt. Rom utenfor boenheten kan omdisponeres av borettslaget/sameiet og dette kan påvirke boligens BRA. Vær oppmerksom på at NS 3940:2023 og eierseksjonsloven har ulik definisjon av fellesareal. Ved arealmåling gjelder NS 3940:2023 som definerer fellesareal slik: "Delen av bygning som brukes av to eller flere bruksenheter eller til bygningens forvaltning, drift eller vedlikehold.

• I en overgangsperiode skal rapporter som benyttes i boligomsætningen eller dersom det er en del av oppdraget også opplyse om fordelingen mellom P-ROM og S-ROM med utgangspunkt i definisjonene som fremkommer av veiledningen til Norsk Standard 3940 Areal- og volum-beregninger av bygninger fra 2012. Fordelingen mellom P-ROM og S-ROM er basert på veiledningen og bygningssakkyndiges eget skjønn. P-ROM er måleverdig rom som benyttes til kort eller langt opphold. S-ROM er måleverdig rom som benyttes til lagring, og tekniske rom. Bruken av et rom på befaringstidspunktet har betydning for om rommet defineres som P-ROM eller S-ROM. Dette betyr at rommet både kan være i strid med teknisk forskrift og mangle godkjennelse i kommunen for den aktuelle bruken, uten at dette vil få betydning for valg av arealkategori.

• Se øvrig informasjon om areal i rapporten, Norsk Standard 3940 (2012 og 2023) og veiledningen til disse.

PERSONVERN

I Verdi AS, bygningssakkyndig og takstforetak behandler personopplysninger som bygningssakkyndig trenger for å kunne utbedre rapporten. Personvernklæring med informasjon om bruk av personopplysninger og dine rettigheter finner du her [Personvernklæring - iVerdi](https://www.verdihakstakst.no/norsk/om-norsk-takst/personvernklæring/reservasjon/)

DELING AV PERSONOPPLYSNINGER FOR TRYGGERE BOLIGHANDEL OG MULIG RESERVASJON

Norsk takst og deres samarbeidspartnere benytter personopplysninger fra rapporten for analyse- og statistikkformål, samt utvikling og drift av produkter og tjenester for takstbransjen og andre aktører i bolig-omsætningen. Les mer om dette og hvordan du kan reservere deg på <https://www.norsktakst.no/norsk/om-norsk-takst/personvernklæring/reservasjon/>

Vendu lager en boliganalyse basert på opplysninger fra rapporten. Les mer om dette og hvordan du kan reservere deg her: <https://samtykke.vendu.no/OR1644>

KLAGEORDNING FOR FORBRUKERE

Er du som forbruker misfornøyd med bygningssakkyndiges arbeid eller opptrøden ved taksering av bolig eller fritidshus, se www.takstklagenemnd.no for mer informasjon



Signing Information Side 1/1

Egenerklærings skjema_for_boligsalg

Solstad, Jarl Liseth	9578-5099-4-1308984	2025-06-18 16:46:33
Solstad, Supaluk	9578-5093-4-4505888	2025-06-18 16:52:35



This document is electronically sealed and contains electronic signatures

Selgers egenerklæring

Egenerklæringen er boligselgers egen beskrivelse av tilstanden til boligen. Her kan du finne viktige opplysninger som kjøper bør vite om før du bestemmer deg for et eventuelt kjøp. Har du spørsmål til egenerklæringen kan du snakke med megleren som står for salget.

Utstyrt dato
18. jun. 2025
Oppdragsnummer
56-0260/25

Om eierskapet

Gateadresse til salgsobjekt Møllefaret 26B, 0750 OSLO	Meglerfirma Nordvik Bærum
Selgere Jarl Liseth Solstad, Supaluk Solstad	
Når ble boligen overtatt av nåværende eier(e)? 1. mars 2023	Selges eiendommen på vegne av noen andre? Nei
Selges eiendommen som et dødsbo? Nei	Har du kjennskap til eiendommen? Ja
Har du brukt eller vedlikeholdt boligen siste 12 måneder? Ja	
Er boligen forsikret med hus- eller annen bygningsforsikring? Ja Polisnummer: 6239468 Forsikret i: If skadeforsikring	

Utført arbeid

1. Vet du om det har det blitt utført arbeid på bad/våtrom, enten i din eller tidligere eiertid?

Ja, faglært

Firmaets navn og beskrivelse av arbeidet: Ing. Knut Larsen AS, flyttet plassering på vaskemaskin og skiftet til nye stoppekraner.
Utført 20.05.2025

1.1 Vet du om tettesjikt, membran eller sluk ble fornyet eller oppgradert?

Nei

1.2 Vet du om det finnes dokumentasjon på hvordan bad eller vaskerom er bygget opp?

Nei

2. Vet du om det er gjort endringer eller reparasjoner på tak, fasade, pipe/ildsted, terrasse, garasje, bod eller lignende, enten i din eller tidligere eiertid?

Nei

3. Vet du om det er gjort arbeid med drenering, enten i din eller tidligere eiertid?

Nei

4. Vet du om det er gjort arbeid på det elektriske anlegget, enten i din eller tidligere eiertid?

Ja

Foreligger det en samsvarserklæring?

Ja

Firmaets navn og beskrivelse av arbeidet: Fjell Elektrikeren AS Skiftet 4 dimmer brytere. Satt opp en ny stikkontakt. Skiftet en stikkontakt. Satt opp LED stripe under overskap kjøkken. Utført 07.2023

4.1 Vet du om det elektriske anlegget har blitt kontrollert?

Nei

4.2 Er det installert el-billader på eiendommen/boligen?

Nei

5. Vet du om det er gjort arbeid på vann og avløp, enten i din eller tidligere eiertid?

Nei

6. Vet du om boligen eller eiendommen har blitt endret eller bygget ut etter opprinnelig byggeår, enten av deg eller tidligere eiere, herunder bruksendringer kjeller/loft etc.?

Nei

7. Vet du om eiendommen har privat vannforsyning, septik, pumpekum, avløpskvern eller liknende?

Nei

8. Vet du om det har vært utført kontroll av installasjoner for eksempel oljetank/sentralfyr/ventilasjon?

Nei

9. Vet du om det er gjort arbeid på eiendommen som ikke er nevnt i de andre spørsmålene?

Nei

10. Vet du om det er gjort radonmåling på eiendommen, enten i din eller tidligere eiertid?

Nei

Feil og mangler

11. Vet du om det er eller har vært feil ved bad/vaskerommet, f.eks sprekker, lekkasje, råte, lukt eller soppskader?

Nei

12. Vet du om det er eller har vært problemer med mur/pipe/ilsted, for eksempel dårlig trekk, sprekker, pålegg, fyringsforbud eller liknende?

Nei

13. Vet du om det er eller har vært feil med dreneringen? Eller om det er eller har vært fukt, sopp eller råteskader i underetasjen, kjeller eller krypkjeller? (herunder også sameiet/borettslagets fellesarealer)

Nei

14. Vet du om det er feil/utettheter i tak, terrasser/fasade/vinduer/garasje, og/eller er det synlige skader?

Nei

15. Vet du om det er eller har vært feil med det elektriske anlegget?

Nei

16. Vet du om det er eller har vært sprekker i mur/skjeve gulv/setningsskader eller liknende?

Nei

17. Vet du om det er eller har vært feil på vann/avløp herunder rørbrudd, tilbakeslag, tett sluk eller liknende?

Nei

18. Vet du om det er, eller har vært, insekter eller skadedyr i boligen, eller i tilhørende bygninger? For eksempel skjeggkre, maur, biller, mus, rotter eller lignende.

Nei

19. Vet du om det er eller har vært feil ved installasjoner slik som radiator, sentralfyr, varmepumpe, balansert ventilasjonsanlegg eller liknende?

Nei

20. Vet du om det er eller har vært feil på tilbehøret som følger med eiendommen?

Nei

Offentlige og private forhold

21. Selges boligen med utleiedel/leilighet eller hybel?

Nei

22. Vet du om det foreligger skaderapporter eller tilstandsvurderinger etc. om boligen?

Nei

23. Vet du om det er utført tidligere arealoppmålinger av boligen, eller om boligens areal er oppgitt i dokumenter som salgsoppgave, takstrapp, tilstandsrapport, byggeseknad eller lignende?

Nei

24. Vet du om det mangler brukstillatelser eller ferdigattester ved boligen?

Nei

25. Vet du om det er forslag eller vedtatte reguleringsplaner/andre planer, nabovarsler/byggegodkjenninger /byggeplaner eller andre offentlige vedtak som kan medføre endringer i bruken av eiendommen eller eiendommens omgivelser/naboer?

Nei

26. Vet du om det er påbud/heftelser/krav/manglende tillatelser ved eiendommen?

Nei

27. Vet du om det er forhold i nabolaget som medfører plager eller sjenanse som det kan være relevant for kjøper å vite om?

Nei

28. Vet du om sameiet/borettslaget/selskapet eller du selv er innblandet i uenigheter eller konflikter rundt eiendommen?

Nei

29. Vet du om andre forhold av betydning for kjøper å vite om; for eksempel flom-, ras- og skredfare, grunnforhold, tinglyste forhold, private avtaler og liknende?

Nei

30. Vet du om det finnes planer, vedtak eller forslag til vedtak som kan øke husleien/festeavgiften /fellesutgiftene/fellesgjelden?

Nei

31. Vet du om det er nedgravd oljetank på eiendommen?

Nei

32. Vet du om det er noe annet ved eiendommen som det kan være viktig for kjøperen å vite om?

Nei

Boligen selges uten boligselgerforsikring

Oppdragsnummer: 56-0260/25

Egenerklærings skjema_for_boligsalg

Navn	Dato	Navn	Dato
Solstad, Supaluk	2025-06-18	Solstad, Jarl Liseth	2025-06-18
Identifikasjon		Identifikasjon	
 bankID Solstad, Supaluk		 bankID Solstad, Jarl Liseth	



ENERGIATTEST

Adresse	Møllefaret 26B
Postnummer	0750
Sted	OSLO
Kommunenavn	Oslo
Gårdsnummer	28
Bruksnummer	979
Seksjonsnummer	—
Andelsnummer	—
Festenummer	—
Bygningsnummer	81301662
Bruksenhetsnummer	H0202
Merkenummer	Energiattest-2025-137217
Dato	19.06.2025
Innmeldt av	OBOS Prosjekt AS

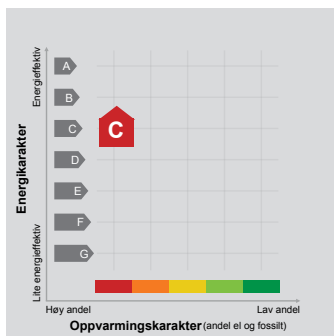

Energimerket angir boligens energistandard. Energimerket består av en energikarakter og en oppvarmingskarakter, se i figuren. Energimerket symboliseres med et hus, hvor fargen viser oppvarmingskarakter, og bokstaven viser energikarakter.

Energikarakteren angir hvor energieffektiv boligen er, inkludert oppvarmingsanlegget. Energikarakteren er beregnet ut fra den typiske energibruken for boligtypen. Beregningene er gjort ut fra normal bruk ved et gjennomsnittlig klima. Det er boligens energimessige standard og ikke bruken som bestemmer energikarakteren. A betyr at boligen er energieffektiv, mens G betyr at

boligen er lite energieffektiv. En bolig bygget etter byggeforskriftene vedtatt i 2010 vil normalt få C.

Oppvarmingskarakteren forteller hvor stor andel av oppvarmingsbehovet (romoppvarming og varmtvann) som dekkes av elektrisitet, olje eller gass. Grønn farge betyr lav andel el, olje og gass, mens rød farge betyr høy andel el, olje og gass. Oppvarmingskarakteren skal stimulere til økt bruk av varmepumper, solenergi, biobrensel og fjernvarme.

Om bakgrunnen for beregningene, se www.enova.no/energimerking.

Målt energibruk

Brukeren har valgt å ikke oppgi målt energibruk.

Hvordan boligen benyttes har betydning for energibehovet

Energibehovet påvirkes av hvordan man benytter boligen, og kan forklare avvik mellom beregnet og målt energibruk. Gode energivaner bidrar til at energibehovet reduseres. Energibehovet kan også bli lavere enn normalt dersom:

- deler av boligen ikke er i bruk,
- færre personer enn det som regnes som normalt bruker boligen, eller
- den ikke brukes hele året.

Gode energivaner

Ved å følge enkle tips kan du redusere ditt energibehov, men dette vil ikke påvirke boligens energimerke.

Energimerkingen kan kun endres gjennom fysiske endringer på boligen.

Tips 1: Følg med på energibruken i boligen

Tips 2: Luft kort og effektivt

Tips 3: Redusér innnetemperaturen

Tips 4: Bruk varmtvann fornuftig

Boligdata som er grunnlag for energimerket

Energimerket og andre data i denne attesten er beregnet ut fra opplysninger som er gitt av boligeier da attesten ble registrert. Nedenfor er en oversikt over oppgitte opplysninger, som boligeier er ansvarlig for.

Bygningskategori: Boligblokker
Bygningstype: Leilighet
Byggeår: 1980
Bygningsmateriale:
BRA: 46

Ant. etg. med oppv. BRA:
Detaljert vegger: Ja
Detaljert vindu: Ja
For oversikt over bygnings-/beregnings-data, se Vedlegg 1.

Teknisk installasjon
Ventilasjon

Der opplysninger ikke er oppgitt, brukes typiske standardverdier for den aktuelle bygningstypen. For mer informasjon om beregninger, se <https://www.enova.no/energimerking/om-energimerkeordningen/om-energiattesten/beregning-av-energikarakteren/>.

Om grunnlaget for energiattesten

Oppgitte opplysninger om boligen kan finnes ved å gå inn på www.enova.no/energimerking, og logge inn via ID-porten/Altinn. På siden "Eiendommer" kan du søke opp bygninger og hente fram energiattester som er laget tidligere. For å se detaljer for en bolig hvor det er brukt detaljert registrering må du velge "Gjenbruk"

av aktuell attest under Offisielle energiattester i skjembildet "Valgt eiendom". Boligeier er ansvarlig for at det blir brukt riktige opplysninger. Eventuelle gale opplysninger må derfor tas opp med selger eller utleier da dette kan ha betydning for prisfastsettelsen. Det kan når som helst lage en ny energiattest.

Om energimerkeordningen

Enova er ansvarlig for energimerkeordningen. Energimerket beregnes på grunnlag av oppgitte opplysninger om boligen. For informasjon som ikke er oppgitt, brukes typiske standardverdier for den aktuelle bygningstypen fra tidsperioden den ble bygd i. Beregningsmetodene for energikarakteren baserer seg på NS 3031 (<https://www.enova.no/energimerking/om-energimerkeordningen/>)

Spørsmål om energiattesten, energimerkeordningen eller gjennomføring av energieffektivisering og tilskuddsordninger kan rettes til Enova. Svarer på tlf. 24 24 08 95 eller svarer@enova.no.

Plottet til energimerking er beskrevet i energimerkeforskriften (bygninger).

Nærmere opplysninger om energimerkeordningen kan du finne på www.enova.no/energimerking.

For ytterligere råd og veiledning om effektiv energibruk, vennligst se www.enova.no/hjemme eller ring Enova svarer på tlf. 24 24 08 95.

Bygningsdata: Vedlegg til energiattesten

Attesten gjelder for følgende eiendom

Adresse	Bygningsnummer	Bruksenhetsnummer	Seksjonsnummer	Festenummer	Andelsnummer
Møllefaret 26B	81301662	H0202	0	0	140

Enhet	Inngangsverdi
Bygningskategori	BOLIGBLOKKER
Bygningskategori-id (NVE-Id)	2
Bygningstype	LEILIGHET
Byggeår	1980

Byggstandard
Type bygg
TEK standard

Energivurdering
Pliktig energivurdering
Kjelanlegg
Er vurdering opplastet
Dato for opplastning
Varmeanlegg
Er vurdering opplastet
Dato for opplastning
Kjøleanlegg
Er vurdering opplastet
Dato for opplastning
Ventilasjonsanlegg
Er vurdering opplastet
Dato for opplastning

Areal yttervegger	10 m ²
Areal tak	0 m ²
Areal gulv	0 m ²
Areal vinduer, dører og glassfelt	9 m ²
Oppvarmet BRA	43 m ²
Totalt BRA	46 m ²
Oppvarmet luftvolum	103 m ³
U-verdi for yttervegger	0,31 W/(m ² ·K)
U-verdi for tak	0,00 W/(m ² ·K)
U-verdi for gulv	0,00 W/(m ² ·K)
U-verdi for vinduer, dører og glassfelt	1,60 W/(m ² ·K)
Arealandel for vinduer, dører og glassfelt	19,9 %
Normalisert kuldebroverdi	0,12 W/(m ² ·K)
Normalisert varmekapasitet	239,3 Wh/(m ² ·K)
Lekkasjetall	1,50 1/h
Dato for måling av lekkasjetall (en forutsetning for å kunne få karakter A)	
Temperaturvirkningsgrad for varmegjenvinner	0 %
Estimert årgjennomsnittlig temperaturvirkningsgrad for varmegjenvinner pga. frostsikring	0 %
Spesifikk vitteffekt (SFP) relatert til luftmengder i driftstiden	2,50 kW/(m ³ ·s)
Spesifikk vitteffekt (SFP) relatert til luftmengder utenfor driftstiden	2,50 kW/(m ³ ·s)
Gjennomsnittlig spesifikk ventilasjonsluftmengde i driftstiden	1,70 m ³ /(m ² ·h)
Årgjennomsnittlig systemvirkningsgrad for oppvarmingsystemet	90 %
Installert effekt for romoppvarming og ventilasjonsvarme (varmebatteri)	50 W/m ²
Settpunkt-temperatur for oppvarming i driftstiden	21,0 °C
Årgjennomsnittlig kjølefaktor for kjølesystemet	250 %
Settpunkt-temperatur for kjøling	22,0 °C
Installert effekt for romkjøling og ventilasjonskjøling	0 W/m ²
Spesifikk pumpeeffekt oppvarming (SPP)	0,00 kW/(l/s)

Driftstider, antall timer i døgnet med drift

Driftstid ventilasjon	24 h
Driftstid oppvarming	16 h
Driftstid kjøling	24 h
Driftstid lys	16 h
Driftstid utstyr	16 h
Driftstid varmtvann	16 h
Driftstid personer	24 h

Spesifikk effektbehov for belysning i driftstiden	1,95 W/m ²
Spesifikk varmetilskudd fra belysning i driftstiden	1,95 W/m ²
Spesifikk effektbehov for utstyr i driftstiden	3,00 W/m ²
Spesifikk varmetilskudd fra utstyr i driftstiden	1,80 W/m ²
Spesifikk effektbehov for varmtvann i driftstiden	5,10 W/m ²
Spesifikk varmetilskudd fra varmtvann i driftstiden	0,00 W/m ²
Spesifikk varmetilskudd fra personer i driftstiden	1,50 W/m ²
Total solfaktor for vindu og solskjerming (Ø/S/V/N)	0,55
Gjennomsnittlig karmfaktor	0,20
Solskjermingsfaktor pga. horisont, nærliggende bygninger, vegetasjon og eventuelle bygningsutspiring	1,00
Oppvarmingsystem(er)	Direkte elektrisk
Varmefordelingssystem	Punktoppvarming
Eventuell varmekilde for varmepumpe og fordeling	
Manuell eller automatisk solskjerming	MANUELL

Andeler og årgjennomsnittlige systemvirkningsgrader for beregning av levert elektrisitet

Andel av netto energibehov for romoppvarming og ventilasjonsvarme som dekkes av elektrisk varmesystem	1,00
Andel av netto energibehov for romoppvarming og ventilasjonsvarme som dekkes av varmepumpe	0,00
Andel av netto energibehov for romoppvarming og ventilasjonsvarme som dekkes av solfangeranlegg	0,00
Andel av netto energibehov for oppvarming av tappevann som dekkes av elektrisk varmesystem	1,00
Andel av netto energibehov for oppvarming av tappevann som dekkes av elektrisk varmepumpe	0,00
Andel av netto energibehov for oppvarming av tappevann som dekkes av solfangeranlegg	0,00
Årgjennomsnittlig systemvirkningsgrad for elektrisk varmesystem	0,90
Årgjennomsnittlig effektfaktor for varmepumpeanlegg	2,10
Årgjennomsnittlig systemvirkningsgrad for termisk solfangeranlegg	9,00

Andeler og årgjennomsnittlige systemvirkningsgrader for beregning av levert olje

Andel av netto energibehov for romoppvarming og ventilasjonsvarme som dekkes av oljebasert varmesystem	0,00
Andel av netto energibehov for oppvarming av tappevann som dekkes av et oljebasert varmesystem	0,00
Årgjennomsnittlig systemvirkningsgrad for det oljebaserte varmesystemet	0,80

Andeler og årgjennomsnittlige systemvirkningsgrader for beregning av levert gass

Andel av netto energibehov for romoppvarming og ventilasjonsvarme som dekkes av gassbasert varmesystem	0,00
Andel av netto energibehov for oppvarming av tappevann som dekkes av et gassbasert varmesystem	0,00
Årgjennomsnittlig systemvirkningsgrad for det gassbaserte varmesystemet	0,85

Andeler og årgjennomsnittlige systemvirkningsgrader for beregning av levert fjernvarme

Andel av netto energibehov for romoppvarming og ventilasjonsvarme som dekkes av fjernvarmebasert varmesystem	0,00
Andel av netto energibehov for oppvarming av tappevann som dekkes av fjernvarmebasert varmesystem	0,00
Årgjennomsnittlig systemvirkningsgrad for det fjernvarmebaserte varmesystemet	0,90

Andeler og årgjennomsnittlige systemvirkningsgrader for beregning av levert biobrensel

Andel av netto energibehov for romoppvarming og ventilasjonsvarme som dekkes av biobrenselbasert varmesystem	0,00
Andel av netto energibehov for oppvarming av tappevann som dekkes av biobrenselbasert varmesystem	0,00
Årgjennomsnittlig systemvirkningsgrad for det biobrenselbaserte varmesystemet	0,77

Andeler og årgjennomsnittlige systemvirkningsgrader for beregning av levert annen energivare

Andel av netto energibehov for romoppvarming og ventilasjonsvarme som dekkes av varmesystem basert på andre energivarer	0,00
---	------

Andel av netto energibehov for oppvarming av tappevann som dekkes av et varmesystem basert på andre energivarer	0,00
Årgjennomsnittlig systemvirkningsgrad for varmesystem for andre energibærere	0,98

Klimastasjon / kilde	Oslo (MeteoNorm)
Dato for beregning	29.12.2014

Henvising til dokumentasjon for inndata eller begrunnelse for avvik fra normative tillegg til NS 3031 eller andre forhold vedr. beregningene

Beregningsprogram

Navn programvare	SIMIEN
Versjon	5,02
Produsent / leverandør	ProgramByggerne
Beskrivelse: Månedsberegning / timesberegning / dynamisk	Dynamisk timesberegning

Energirådgiver

Firma	OBOS Prosjekt AS
-------	------------------

Beregningsresultater som er input til attestgenerator i EMS

Netto energibudsjett

Romoppvarming	kWh/år
Ventilasjonswarme	kWh/år
Varmtvann	kWh/år
Vifter	kWh/år
Pumper	kWh/år
Belysning	kWh/år
Teknisk utstyr	kWh/år
Romkjøling	kWh/år
Ventilasjonskjøling	kWh/år
Totalt NettoEnergiebehov	kWh/år

Beregnet levert energi ved normalisert klima	6 177 kWh/år
Beregnet spesifikk levert energi ved normalisert klima	143.00 kWh/(m ² ·år)
Beregnet levert energi til oppvarming og varmtvann ved normalisert klima	4 482 kWh/år
Beregnet spesifikk levert energi ved lokalt klima	143.00 kWh/(m ² ·år)
Beregnet levert energi ved lokalt klima	6 177 kWh/år

Målt energibruk (levert energi), temperaturkorrigert målt energi for et år.

Elektrisitet	0 kWh/år
Olje	0 liter/år
Gass	0,0 Sm ³ /år
Fjernvarme	0 kWh/år
Biobrensel	0 kg/år
Annen energivare	0 kWh/år
Totalt	0 kWh/år

Beregnet levert energi ved normalklima

Elektrisitet	6 177 kWh/år
Olje	0 kWh/år
Gass	0 kWh/år
Fjernvarme	0 kWh/år
Biobrensel	0 kWh/år
Annen energivare	0 kWh/år
Totalt	6 177 kWh/år

Sum andel elektrisitet, olje og gass	100,0 %
--------------------------------------	---------

Vedtekter

for Rønningen Borettslag org nr 950442433 vedtatt på ordinær generalforsamling den 15.05.2006, endret 06.05.2013 og sist endret 13.04.2021.

1. Innledende bestemmelser

1-1 Formål

Rønningen Borettslag er et samvirkeforetak som har til formål å gi andelseierne bruksrett til egen bolig i foretakets eiendom(boret) og å drive virksomhet som står i sammenheng med dette.

1-2 Forretningskontor, forretningsførsel og tilknytningsforhold

- (1) Borettslaget har forretningskontor i Oslo Kommune.
- (2) Borettslaget er tilknyttet OBOS som er forretningsfører.

2. Andeler og andelseiere

2-1 Andeler og andelseiere

- (1) Andelene skal være på kroner 100,-.
- (2) Når ikke annet følger av vedtektene eller lov om borettslag, kan bare fysiske personer som er andelseiere i boligbyggelaget være andelseiere i borettslaget. Ingen fysiske personer kan eie eller ha eierandel i mer enn en andel. Bare personer som bor eller skal bo i boligen kan eie en andel sammen.
- (3) Følgende juridiske personer som er andelseiere i boligbyggelaget, kan til sammen eie andel eller andeler som gir rett til minst én bolig og opp til ti prosent av boligene i laget:
 1. stat,
 2. fylkeskommune,
 3. kommune,
 4. selskap som har til formål å skaffe boliger og som blir ledet og kontrollert av stat, fylkeskommune eller kommune,
 5. stiftelse som har til formål å skaffe boliger og som er opprettet av staten, en fylkeskommune eller kommune,
 6. selskap, stiftelse eller andre som har inngått samarbeidsavtale med stat, fylkeskommune eller kommune om å skaffe boliger til vanskeligstilte.

- (4) En kreditor kan eie én eller flere andeler i opp til to år for å berge krav som er sikret med pant i andelen eller andelene.
- (5) Juridiske personer og kreditorer kan bare erverve andel i borettslaget dersom de eier andel i boligbyggelaget som det ikke er knyttet bolig til fra før.
- (6) En andelseier skal ved forespørsel få utlevert et eksemplar av borettslagets vedtekter.

2-2 Overføring av andel og godkjenning av ny andelseier

- (1) En andelseier har rett til å overdra sin andel.
- (2) Ved et hvert eierskifte må erververen godkjennes av styret for å få rett til å bruke boligen.
- (3) Styret kan nekte godkjenning når det er saklig grunn til det og skal nekte godkjenning dersom ervervet vil være i strid med kap 2 i disse vedtektene.
- (4) Nekte styret å godkjenne erververen som bruker, må melding om dette komme fram til erververen senest 20 dager etter at søknaden om godkjenning kom fram til borettslaget. I motsatt fall skal godkjenning regnes som gitt.
- (5) Erververen har ikke rett til å bruke boligen før godkjenning er gitt eller det er rettskraftig avgjort at erververen har rett til å erverve andelen.
- (6) Den forrige andelseieren er solidarisk ansvarlig med én eller flere nye erververe for betaling av felleskostnader frem til ny andelseier er godkjent, eller til det er rettskraftig avgjort at en ny andelseier har rett til å erverve andelen.

3. Forkjøpsrett

3-1 Forkjøpsberettigede

- (1) Dersom en andel skifter eier, har andelseierne i borettslaget og dernest de øvrige andelseierne i boligbyggelaget – utpekt av OBOS – forkjøpsrett.
- (2) Dersom ingen andelseiere i borettslaget melder seg, utpeker OBOS hvilken andelseier i boligbyggelaget som skal få overta andelen.

3-2 Interne forkjøpsberettigede

- (1) Andelseier har forkjøpsrett etter ansiennitet i borettslaget. Ansiennitet regnes fra dato for overtakelse av andelen. Har andelseieren sammenhengende eid flere andeler, regnes ansienniteten fra overtakelsen av første andel. Står flere andelseiere med lik ansiennitet i borettslaget, går den med lengst ansiennitet i OBOS foran.
- (2) Andelseier som vil overta ny andel gjennom forkjøpsrett, må overdra hele den andelen nåværende bolig er knyttet til, til en ny andelseier. Dette gjelder selv om andelen tilhører flere. Overføring av andel etter at andelseier har benyttet forkjøpsrett til en ny andel, utløser forkjøpsrett selv om andelen overføres til noen som faller inn under persongruppen omhandlet i vedtektenes punkt 3-4, jf. Lov om borettslag § 4-12. Forkjøpsrett kan likevel ikke gjøres gjeldende dersom andelen overføres:
 - på skifte etter separasjon eller skilsmisse, eller
 - ved opphør av husstandsfellesskap dersom partene har bodd sammen i minst 2 år, eller de har, har hatt eller venter barn sammen

3-3 Behandlingsregler og frister

- (1) Styret i borettslaget skal sørge for at de som er nevnt i 3-1 får anledning til å gjøre forkjøpsretten gjeldende og på deres vegne gjøre retten gjeldende innen fristen nevnt i pkt 3-3(2), jf borettslagslovens § 4-15 første ledd.

(2) Fristen for å gjøre forkjøpsretten gjeldende er 20 dager fra borettslaget mottok melding om at andelen har skiftet eier, med opplysning om pris og andre vilkår. Fristen er fem hverdager dersom borettslaget har mottatt forhåndsvarsel om at andelen kan skifte eier, og varselet har kommet fram til borettslaget minst femten dager, men ikke mer enn tre måneder, før meldingen om at andelen har skiftet eier.

(3) Ved forhåndsvarsel har borettslaget rett til å kreve et vederlag på opp til 5 x Rettsgebyret. Blir forkjøpsretten gjort gjeldende, betales vederlaget tilbake.

(4) Forkjøpsretten skal kunngjøres i en avis som er vanlig lest på stedet, på boligbyggelagets nettsider eller på annen lignende måte.

(5) Borettslagets krav om å gjøre forkjøpsretten gjeldende på vegne av forkjøpsberettigede skal settes frem skriftlig for avhenderen og erververen av andelen, eller for eiendomsmeidler eller eventuelt fullmektig som har hatt ansvaret for salget.

3-4 Rettsovergang til nærstående

Forkjøpsretten kan ikke gjøres gjeldende når andelen overdras til ektefelle, til andelseierens eller ektefellens slektning i rett opp- eller nedstigende linje, til fosterbarn som faktisk står i samme stilling som livsarving, til søsken eller noen annen som de to siste årene har hørt til samme husstand som den tidligere eieren, til person som har leid boligen i kraft av å være arbeidstaker hos andelseier eller til person som har leid den bolig andelen nå er knyttet til av borettslaget. Forkjøpsretten kan heller ikke gjøres gjeldende når andelen overføres på skifte etter separasjon eller skilsmisse, eller når et husstandsmedlem overtar andelen etter bestemmelsene i husstandsfellesskapslovens § 3.

4. Boretts og overlating av bruk

4-1 Boretten

(1) Hver andel gir enerett til å bruke en bolig i borettslaget og rett til å bruke fellesarealene til det de er beregnet eller vanlig brukt til, og til annet som er i samsvar med tiden og forholdene.

(2) Andelseieren kan ikke benytte boligen til annet enn boligformål uten styrets samtykke.

(3) Andelseieren skal behandle boligen, andre rom og annet areal med tilbørlig aktsomhet. Bruken av boligen og fellesarealene må ikke på en urimelig eller unødvendig måte være til skade eller ulempe for andre andelseiere.

(4) Generalforsamlingen kan fastsette vanlige ordensregler for eiendommen.

4-2 Overlating av bruk

(1) Andelseieren kan ikke uten godkjenning fra styret overlate bruken av boligen til andre. Med styrets godkjenning kan andelseieren overlate bruken av hele boligen dersom:

- andelseieren selv eller en person som nevnt i borettslagslovens § 5-6 første ledd nr. 3 har bodd i boligen i minst ett av de siste to årene. Andelseier kan i slike tilfeller overlate bruken av hele boligen for opp til tre år,
- andelseieren er en juridisk person,

- andelseieren skal være midlertidig borte som følge av arbeid, utdanning, militærtjeneste, sykdom eller andre tungtveiende grunner,
- et medlem av brukerhusstanden er andelseierens ektefelle eller slektning i rett opp- eller nedstigende linje eller fosterbarn av andelseieren eller ektefellen,
- det gjelder bruksrett til noen som har krav på det etter ekteskapslovens § 68 eller husstandsfellesskapsloven.

Godkjenning kan i disse tilfellene bare nektes dersom brukerens forhold gir saklig grunn til det. Godkjenning kan nektes dersom brukeren ikke kunne blitt andelseier.

(2) Har borettslaget ikke sendt svar på skriftlig søknad om godkjenning av bruker innen en måned etter at søknaden har kommet fram til borettslaget, skal brukeren regnes som godkjent.

(3) Andelseier som bor i boligen selv, kan overlate bruken av deler av den til andre uten godkjenning. I tillegg kan andelseieren overlate bruken av hele boligen til andre i opptil 30 døgn i løpet av året uten godkjenning.

(4) Dersom flere eier en andel sammen, skal det regnes som overlating av bruk hvis én eller flere av sameierne ikke bor i boligen.

(5) Overlating av bruken reduserer ikke andelseierens plikter overfor borettslaget.

(6) Borettslaget kan kreve kostnader forbundet med behandlingen og eventuell oppfølging av en søknad om overlating av bruk dekket av andelseier, se pkt. 6-1 (3).

4-3 Bygningsmessige arbeider

(1) En andelseier kan med styrets godkjenning gjennomføre tiltak på eiendommen som er nødvendige på grunn av funksjonshemming hos en bruker av boligen. Godkjenning kan ikke nektes uten saklig grunn.

(2) Forandringer som skjer i strid med de til enhver tid gjeldende bygningsforskrifter og andre offentlige bestemmelser, er ikke tillatt. Forandringer som berører bygningens eksteriør – herunder oppsetting av private radio- og TV-antenner, markiser mv. - er ikke tillatt uten styrets forutgående samtykke.

5. Vedlikehold

5-1 Andelseierens vedlikeholdsplikt

(1) Den enkelte andelseier skal holde boligen, og andre rom og annet areal som hører boligen til, i forsvarlig stand og vedlikeholde slikt som dører og vinduer innvendig, rør, sikringsskap fra og med første hovedsikring/inntakssikring, ledninger med tilbehør, varmekabler, inventar, utstyr inklusive vannklosett, vasker, apparater og innvendige flater. Våtrom må brukes og vedlikeholdes slik at lekkasjer unngås.

(2) Vedlikeholdet omfatter også nødvendige reparasjon og utskiftning av slikt som rør, sikringsskap fra og med første hovedsikring/inntakssikring, ledninger med tilbehør, varmekabler, inventar, utstyr inklusive slikt som vannklosett, vasker, apparater, tapet, gulvbelegg, vegg, gulv- og himlingsplater, skillevegger, listverk, skap, benker og innvendige dører med karmen.

(3) Andelseieren har også ansvaret for oppsteking og rensing av innvendige avløpsledninger både til og fra egen vannlås/sluk og fram til borettslagets felles-/hovedledning. Andelseier skal også rense eventuelle sluk på veranda, balkong og lignende.

(4) Andelseieren er selv ansvarlig for at installasjon og oppbevaring av brann- og eksplosjonsfarlige stoffer skjer i betryggende former og i henhold til gjeldende lover og forskrifter.

(5) Andelseieren skal holde boligen fri for insekter og skadedyr. Ved mistanke om insekter og skadedyr plikter andelseieren straks å melde fra skriftlig til borettslaget.

(6) Vedlikeholdsplikten omfatter også utbedring av tilfeldig skade, herunder skade påført ved innbrudd og uvær.

(7) Oppdager andelseieren skade i boligen som borettslaget er ansvarlig for å utbedre, plikter andelseieren straks å melde fra skriftlig til borettslaget.

(8) Ny eier av andelen har plikt til å utføre vedlikehold medregnet reparasjon og utskifting i boligen, selv om det skulle vært utført av den forrige andelseieren.

(9) Ytre forandringer/tilbygg av leiligheten kan ikke foretas uten styrets skriftlige samtykke.

5-2 Borettslagets vedlikeholdsplikt

(1) Borettslaget skal holde bygninger og eiendommen for øvrig i forsvarlig stand så langt plikten ikke ligger på andelseierne. Vedlikeholdsplikten omfatter også utvendig vedlikehold av vinduer.

(2) Felles rør, ledninger, kanaler og andre felles installasjoner som går gjennom boligen, skal borettslaget holde ved like. Borettslaget har rett til å føre nye slike installasjoner gjennom boligen dersom det ikke er til vesentlig ulempe for andelseieren.

(3) Borettslagets vedlikeholdsplikt omfatter også utskifting av vinduer, herunder nødvendig utskifting av termoruter, og ytterdører til boligen og reparasjon eller utskifting av tak, bjelkelag, bærende veggkonstruksjoner, varmtvannsberedere, sluk og rør eller ledninger som er bygd inn i bærende konstruksjoner med unntak av varmekabler.

(4) Andelseieren skal gi adgang til boligen slik at borettslaget kan utføre sin vedlikeholdsplikt, herunder ettersyn, reparasjon eller utskifting. Ettersyn og utføring av arbeid skal gjennomføres slik at det ikke er til unødig ulempe for andelseieren eller annen bruker av boligen.

5-3 Utbedringsansvar og erstatning

(1) Fører en andelseiers mislighold til skade på borettslagets eiendom eller på annen andelseiers bolig eller fastmontert inventar som naturlig hører boligen til, skal skaden utbedres av borettslaget.

(2) Skade på innbo og løsøre skal utbedres av skadelidte andelseier. Borettslaget hefter ikke for eventuelle skader på skadelidtes innbo og/eller løsøre.

(3) Borettslaget og skadelidte andelseiere kan kreve erstatning for tap som følger av at andelseieren misligholder sine plikter, jf borettslagslovens §§ 5-13 og 5-15.

(4) Andelseier kan kreve erstatning for tap som følge av at borettslaget ikke oppfyller pliktene sine, jf borettslagslovens § 5-18.

6. Felleskostnader og pantesikkerhet

6-1 Felleskostnader

(1) Den enkelte andelseier er ansvarlig for felleskostnadene etter en nøkkel fastsatt ved stiftelsen av borettslaget. Nøkkelen ligger fast og kan bare endres etter borettslagslovens § 5-19.

(2) Når særlige grunner taler for det, skal en kostnad likevel fordeles etter nytten for den enkelte bolig eller etter forbruk.

(3) Borettslagets kostnader til behandling og eventuell oppfølging av søknad om overlating av bruk betales av den andelseier som har søkt, se pkt. 4-2 (6).

6-2 Betaling av felleskostnader

(1) Felleskostnadene forfaller til betaling den 1. i hver måned. Borettslaget kan endre felleskostnadene med én måneds skriftlig varsel.

(2) For felleskostnader som ikke blir betalt ved forfall, svarer andelseieren den til en hver tid gjeldende forsinkelsesrente etter lov av 17. desember 1976 nr 100.

6-3 Borettslagets pantesikkerhet

For krav på dekning av felleskostnader og andre krav fra lagsforholdet har borettslaget en lovbestemt panterett i andelen foran alle andre heftelser. Pantekravet er begrenset til en sum som svarer til to ganger folketrygdens grunnbeløp på tidspunktet tvangsdekning besluttes gjennomført.

7. Mislighold, salgspålegg og fravikelse

7-1 Mislighold

Andelseiers brudd på sine forpliktelser overfor borettslaget utgjør mislighold. Som mislighold regnes blant annet manglende betaling av felleskostnader, forsømt vedlikeholdsplikt, ulovlig bruk eller overlating av bruk og brudd på husordensregler.

7-2 Pålegg om salg

(1) Hvis en andelseier til tross for advarsel vesentlig misligholder sine plikter, kan borettslaget pålegge vedkommende å selge andelen, jf borettslagslovens § 5-22 første ledd. Advarsel skal gis skriftlig og opplyse om at vesentlig mislighold gir borettslaget rett til å kreve andelen solgt.

(2) Borettslaget kan kreve andelen solgt dersom andelseier melder seg ut av boligbyggelaget.

7-3 Fravikelse

Medfører andelseierens eller brukerens oppførsel fare for ødeleggelse eller vesentlig forringelse av eiendommen, eller er andelseierens eller brukerens oppførsel til alvorlig plage eller sjenanse for eiendommenes øvrige andelseiere eller brukere, kan styret kreve fravikelse fra boligen etter tvangsfullbyrdelseslovens kapittel 13. Fravikelse kan tidligst kreves samtidig med pålegg om salg.

8. Styret og dets vedtak**8-1 Styret**

(1) Borettslaget skal ha et styre som skal bestå av en styreleder og av minst to og høyst fire andre medlemmer med like mange varamedlemmer.

(2) Funksjonstiden for styreleder og de andre medlemmene er to år. Varamedlemmer velges for ett år. Styremedlemmer og varamedlemmer kan gjenvelges.

(3) Styret skal velges av generalforsamlingen. Generalforsamlingen velger styreleder ved særskilt valg. Styret skal velge nestleder blant sine medlemmer.

8-2 Styrets oppgaver

(1) Styret skal lede virksomheten i samsvar med lov, vedtekter og generalforsamlingens vedtak. Styret kan ta alle avgjørelser som ikke i loven eller vedtektene er lagt til andre organer.

(2) Styreleder skal sørge for at styret holder møte så ofte som det trengs. Et styremedlem eller forretningsføreren kan kreve at styret sammenkalles.

(3) Styret skal føre protokoll over styresakene. Protokollen skal underskrives av de frammøtte styremedlemmene.

8-3 Styrets vedtak

(1) Styret er vedtaksført når mer enn halvparten av alle styremedlemmene er til stede. Vedtak kan treffes med mer enn halvparten av de avgitte stemmene. Står stemmene likt, gjør møtelederens stemme utslaget. De som stemmer for et vedtak som innebærer en endring, må likevel utgjøre minst en tredjedel av alle styremedlemmene.

(3) Styret kan ikke uten at generalforsamlingen har gitt samtykke med minst to tredjedels flertall fatte vedtak om:

1. ombygging, påbygging eller andre endringer av bebyggelsen eller tomten som etter forholdene i borettslaget går ut over vanlig forvaltning og vedlikehold,
2. å øke tallet på andeler eller å knytte andeler til boliger som tidligere har vært benyttet til utleie, jf borettslagslovens § 3-2 andre ledd,
3. salg eller kjøp av fast eiendom, eller av andelsbolig i borettslaget
4. å ta opp lån som skal sikres med pant med prioritet foran innskuddene,
5. andre rettslige disposisjoner over fast eiendom som går ut over vanlig forvaltning,

6. andre tiltak som går ut over vanlig forvaltning, når tiltaket fører med seg økonomisk ansvar eller utlegg for borettslaget på mer enn fem prosent av de årlige felleskostnadene.

8-4 Representasjon og fullmakt

Styrets leder og ett styremedlem representerer i fellesskap borettslaget utad og tegner dets navn.

9. Generalforsamlingen**9-1 Myndighet**

Generalforsamlingen er øverste myndighet i borettslaget.

9-2 Tidspunkt for generalforsamling

(1) Ordinær generalforsamling skal holdes hvert år innen utgangen av juni.

(2) Ekstraordinær generalforsamling holdes når styret finner det nødvendig, eller når revisor eller minst to andelseiere som til sammen har minst en tiendedel av stemmene, skriftlig krever det og samtidig oppgir hvilke saker de ønsker behandlet.

9-3 Varsel om og innkalling til generalforsamling

(1) Forut for ordinær generalforsamling skal styret varsle andelseierne om dato for møtet og om frist for innlevering av saker som ønskes behandlet.

(2) Generalforsamlingen skal innkalles skriftlig av styret med et varsel som skal være på minst åtte og høyst tjuen dager. Ekstraordinær generalforsamling kan om nødvendig kalles inn med kortere varsel som likevel skal være på minst tre dager. I begge tilfeller skal det gis skriftlig melding til boligbyggelaget.

(3) I innkallingen skal de sakene som skal behandles være bestemt angitt. Skal et forslag som etter borettslagsloven eller vedtektene må vedtas med minst to tredjedels flertall kunne behandles, må hovedinnholdet være angitt i innkallingen. Saker som en andelseier ønsker behandlet på ordinær generalforsamling skal nevnes i innkallingen når styret har mottatt disse skriftlig innen fristen i 1.ledd.

9-4 Saker som skal behandles på ordinær generalforsamling

- Godkjenning av årsberetning fra styret
- Godkjenning av årsregnskap
- Valg av styremedlemmer og varamedlemmer
- Eventuelt valg av revisor
- Fastsetting av godtgjørelse til styret
- Andre saker som er nevnt i innkallingen

9-5 Møterett

Alle andelseiere har rett til å møte på generalforsamlingen med forslags-, tale- og stemmerett. Andelseierens ektefelle, samboer eller et annet medlem av andelseierens husstand og eventuelle leiere har rett til å være til stede og til å uttale seg.

9-6 Møteledelse og protokoll

Generalforsamlingen skal ledes av styrelederen med mindre generalforsamlingen velger en annen møteleder. Møtelederen skal sørge for at det føres protokoll fra generalforsamlingen.

9-7 Stemmerett og fullmakt

Hver andel gir rett til én stemme på generalforsamlingen. Andelseier som eier mer enn én andel har likevel bare én stemme. For en andel med flere eiere kan det bare avgis én stemme. Andelseier kan møte ved fullmektig på generalforsamlingen, men ingen kan være fullmektig for mer enn én andelseier.

9-8 Vedtak på generalforsamlingen

(1) Foruten saker som nevnt i punkt 9-4 i vedtektene kan ikke generalforsamlingen fatte vedtak i andre saker enn de som er bestemt angitt i innkallingen.

(2) Med de unntak som følger av borettslagsloven eller vedtektene her fattes alle beslutninger av generalforsamlingen med mer enn halvparten av de avgitte stemmer. Ved valg kan generalforsamlingen på forhånd fastsette at den som får flest stemmer, skal regnes som valgt.

(3) Ved stemmelikhet avgjøres saken ved loddtrekning.

10. Inhabilitet, taushetsplikt og mindretallsvern**10-1 Inhabilitet**

(1) Et styremedlem må ikke delta i styrebehandlingen eller avgjørelsen av noe spørsmål der medlemmet selv eller nærstående har en framtreddende personlig eller økonomisk særinteresse.

(2) Ingen kan selv eller ved fullmektig eller som fullmektig delta i en avstemning på generalforsamlingen om avtale med seg selv eller nærstående eller om ansvar for seg selv eller nærstående i forhold til borettslaget. Det samme gjelder avstemning om salgspålegg eller krav om fravikelse etter borettslagslovens §§ 5-22 og 5-23.

10-2 Taushetsplikt

Tillitsvalgte, forretningsfører og ansatte i et borettslag har plikt til å bevare taushet overfor uvedkommende om det de i forbindelse med virksomheten i borettslaget får vite om noens personlige forhold. Dette gjelder ikke dersom ingen berettiget interesse tilsier taushet.

10-3 Mindretallsvern

Generalforsamlingen, styret eller forretningsfører kan ikke treffe beslutning som er egnet til å gi visse andelseiere eller andre en urimelig fordel til skade for andelseiere eller borettslaget.

11. Vedtektsendringer og forholdet til borettslovene**11-1 Vedtektsendringer**

(1) Endringer i borettslagets vedtekter kan bare besluttes av generalforsamlingen med minst to tredjedeler av de avgitte stemmer.

(2) Følgende endringer av vedtektene kan ikke skje uten samtykke fra OBOS, jf borettslagslovens § 7-12:

- vilkår for å være andelseier i borettslaget
- bestemmelse om forkjøpsrett til andel i borettslaget
- denne bestemmelse om godkjenning av vedtektsendringer

11-2 Forholdet til borettslovene

For så vidt ikke annet følger av vedtektene, gjelder reglene i lov om borettslag av 06.06.2003 nr 39, jf lov om boligbyggelag av samme dato.



Årsmøte 2025

Innkalling

S.nr. 487
RØNNINGEN BORETTSLAG

Velkommen til årsmøte i RØNNINGEN BORETTSLAG

Innkallingen inneholder alle sakene som skal behandles på årsmøtet. Styret håper du leser gjennom heftet og viser din interesse ved å delta på årsmøtet.

Dato for årsmøtet:

1. april 2025 kl. 18:00, Møllestua, Møllefaret 46A (Underetasjen).

Hvem kan stemme på årsmøtet?

Alle eiere har rett til å delta i møte med forslags-, tale- og stemmerett.

- Eiers ektefelle, samboer eller et annet medlem i husstanden har også rett til å være til stede og til å uttale seg.
- En stemme avgis pr. eierandel.
- Eieren kan ta med seg en rådgiver til møte. Rådgiveren har bare rett til å uttale seg dersom et flertall på årsmøtet tillater det.
- Eieren kan møte ved fullmektig. Ingen kan være fullmektig for mer enn én eier, men der flere eier en andel sammen kan de ha samme fullmektig. En fullmakt kan trekkes tilbake når som helst. Styremedlemmer, forretningsfører og leier av bolig i borettslaget har også rett til å være til stede i generalforsamlingen og til å uttale seg.

Registreringsblanketten leveres i utfylt stand ved inngangen.

Saker til behandling

1. Valg av møteleder
2. Godkjenning av de stemmeberettigede
3. Valg av en til å føre protokoll og minst en eier som protokollvitne
4. Godkjenning av møteinnkallingen
5. Årsrapport og årsregnskap
6. Fastsettelse av honorarer
7. Valg av tillitsvalgte
8. Valg av delegater til OBOS' generalforsamling

Med vennlig hilsen,
Styret i RØNNINGEN BORETTSLAG

Sak 1

Valg av møteleder

Krav til flertall:
Alminnelig (50%)

Møtelederen sørger for at møtet blir avviklet etter lovens regler og er ansvarlig for at det føres protokoll. Hvis ikke årsmøtet velger en møteleder eller den foreslåtte møtelederen ikke blir valgt, er det styrets leder som etter loven er møteleder.

Forslag til vedtak
Marie Haugen Moesman er valgt.

Sak 2

Godkjenning av de stemmeberettigede

Krav til flertall:
Alminnelig (50%)

Deltakere i møtet er registrert i en frammateliste etter innleverte registreringsblanketter og fullmakter, og listen legges til grunn for opptelling av de stemmeberettigede.

Forslag til vedtak
Det ble foreslått å anse de innleverte registreringsblankettene og eventuelt fullmakter som bevis for at vedkommende eier er til stede.

Sak 3

Valg av en til å føre protokoll og minst en eier som protokollvitne

Krav til flertall:
Alminnelig (50%)

Det er møtelederen som er ansvarlig for årsmøteprotokollen, men av praktiske hensyn kan det velges en protokollfører. Etter loven skal det også velges minst en eier til å signere protokollen sammen med møteleder.

Forslag til vedtak
Som fører av protokollen ble Anders Nicolai Trætteberg foreslått. Som protokollvitner ble [Navn] og [Navn] foreslått.

Sak 4

Godkjenning av møteinnkallingen

Krav til flertall:
Alminnelig (50%)

Det ble foreslått å godkjenne den måten årsmøtet er innkalt på.

Forslag til vedtak
Møteinnkallingen godkjennes

Sak 5

Årsrapport og årsregnskap

Krav til flertall:
Alminnelig (50%)

- Godkjenning av årsrapport og årsregnskap
- Styret foreslår overføring av årets resultat til egenkapital.

Forslag til vedtak
Årsrapport og årsregnskap godkjennes. Årets resultat overføres til egenkapital

Vedlegg
1. Årsregnskap 2024.pdf

Sak 6

Fastsettelse av honorarer

Krav til flertall:
Alminnelig (50%)

Godtgjørelse for styret foreslås satt til kr 250 000.

Forslag til vedtak
Styrets godtgjørelse settes til 250 000

Sak 7

Valg av tillitsvalgte

Roller og kandidater

Valg av 2 styremedlem Velges for 2 år

Følgende stiller til valg som styremedlem:

- Bjørnar Nesse
- Liv Hukset Wang

Valg av 4 varamedlem Velges for 1 år

Følgende stiller til valg som varamedlem:

- Hilde Kapstad
- Karen Dyveke Lem Hetland
- Lasse Furuseth
- Petter Brandal

Valg av 2 valgkomité Velges for 1 år

Følgende stiller til valg som valgkomité:

- Andreas Rindal Ellingsen
- Magne Aarvik

Valg av 6 trafikk - og miljøutvalg Velges for 1 år

Følgende stiller til valg som trafikk - og miljøutvalg:

- Aage Ertzeid
- Andreas Momme Jensen
- Andreas Rindal Ellingsen
- Christian Kjøseth
- Hanne Eilhardt Pedersen
- Steinar Kjetil Johansen

Valg av 1 delegert hovseter vaktmestersentral Velges for 1 år

Følgende stiller til valg som delegert hovseter vaktmestersentral:

- Marie Haugen Moesman

Valg av 1 varadelegert hovseter vaktmestersentral Velges for 1 år

Følgende stiller til valg som varadelegert hovseter vaktmestersentral:

- Tore Georg Braathen

Vedlegg

1. Innstilling fra valgkomite'Rønningen Borettslag 2025.pdf

Sak 8

Valg av delegater til OBOS' generalforsamling

Vi skal velge delegater til OBOS sin generalforsamling. Delegatene og varadelegatene sitter i ett år.

Roller og kandidater

Valg av 1 delegat Velges for 1 år

Følgende stiller til valg som delegat:

- Marie Haugen Moesman

Valg av 1 varadelegat Velges for 1 år

Følgende stiller til valg som varadelegat:

- Tore Georg Braathen
-

ÅRSRAPPORT FOR 2024

Tillitsvalgte

Siden forrige ordinære generalforsamling har borettslagets tillitsvalgte vært:

Styret

Leder	Marie Haugen Moesman	Vestliveien 20 C
Nestleder	Tore Georg Braathen	Møllefaret 14 C
Styremedlem	Erik Høygaard	Vestliveien 20 C
Styremedlem	Line Torkildsen Stang	Møllefaret 28 B
Styremedlem	Bjørnar Føleide Nesse	Møllefaret 30 C
Varamedlem	Petter Brandal	Møllefaret 22 B
Varamedlem	Lasse Furuseth	Vestliveien 26 D
Varamedlem	Karen Dyveke Lem Hetland	Møllefaret 30 E
Varamedlem	Hilde Kapstad	Vestliveien 30 C

Delegert til generalforsamlingen i OBOS

Delegert	Marie Haugen Moesman	Vestliveien 20 C
Varadelegert	Tore Georg Braathen	Møllefaret 14 C

Valgkomiteen

Magne Aarvik	Møllefaret 30 F
Andreas Rindal Ellingsen	Vestliveien 28 C

Delegert til årsmøte i Hovseter Vaktmestersentral

Delegert	Marie Haugen Moesman	Vestliveien 20 C
Varadelegert	Tore Georg Braathen	Møllefaret 14 C

Medlemmer i Trafikk- og miljøutvalget

Steinar Kjetil Johansen	Møllefaret 22 C
Hanne Eilhardt Pedersen	Møllefaret 14 C
Aage Ertzeid	Vestliveien 24 B
Henning Gravnås	Vestliveien 26 F
Ulrikke Selmer	Møllefaret 18 E
Andreas Rindal Ellingsen	Vestliveien 28 C

Kontaktinformasjon

Styret

Styret kan kontaktes e-post ronningen@styrerommet.no. Se Rønningen Borettslags hjemmeside på <https://vibbo.no/ronningen> for ytterligere informasjon.

Vibbo

Du kan finne informasjon om boligselskapet og ditt boforhold ved å logge deg inn på Vibbo.no. Her finner du oversikt over din bolig, felleskostnader og annen nyttig informasjon.

Generelle opplysninger om Rønningen Borettslag

Borettslaget består av 170 andelsleiligheter. Rønningen Borettslag er registrert i Foretaksregisteret i Brønnøysund med organisasjonsnummer 950442433, og ligger i bydel Ullern og Vestre Aker i Oslo kommune

Gårds- og bruksnummer:

28 946 979 980 981

Første innflytting skjedde i 1980. Tomten ble kjøpt i 1986.

Borettslaget er et samvirkeforetak som har til formål å gi andelseierne bruksrett til egen bolig i foretakets eiendom (boret), og å drive virksomhet som står i sammenheng med dette.

Rønningen Borettslag har ingen ansatte.

Forretningsførsel og revisjon

Forretningsførselen er utført av OBOS Eiendomsforvaltning AS i henhold til kontrakt. Autorisert regnskapsfører (oppdragsansvarlig) er Miglena Todorova. Borettslagets revisor er PricewaterhouseCoopers AS.

Styrets arbeid

Siden forrige generalforsamling har styret avholdt 8 styremøter og flere befaringer.

Husleie

Det er ingen økning i felleskostnadene f.o.m. 01.01.2025.

Vedlikehold 2024

Det er skiftet ut i alt 49 vinduer samt utført murerarbeid på rekkehus og på skillevegger i garasjene. I terrasseblokkene er det byttet ut 20 inngangsdører til leilighetene.

Planlagt vedlikehold 2025

Fortsette utskifting av inngangsdører til leilighetene i terrasseblokkene. Internkontroll elektro på fellesområdene i borettslaget. Diverse murerarbeid og utskifting av råttent treverk. Begynne fornyelse av belysningen i kjellerbodene.

Innvendig vedlikehold

Innvendig vedlikehold av den enkelte leilighet må besørges av andelseier. Det er spesielt viktig at vegger og gulv i våtrom holdes vedlike. Kostnader til utbedring av skader som skyldes dårlig vedlikehold, må bekostes av andelseier. Det gjelder også følgeskader i nabo-leiligheter. Egenandel på forsikring ved skadeoppgjør pga. lekkasjer fra oppvaskmaskin eller vaskemaskin blir belastet andelseier. Husk å sjekke slanger og tilkoblinger. Steng vanntilførselen når maskinen ikke er i bruk.

KOMMENTARER TIL ÅRSREGNSKAPET FOR 2024

Styret mener at årsregnskapet gir et riktig bilde av borettslagets eiendeler og gjeld, finansielle stilling og resultat. Informasjon om borettslagets forventede økonomiske utvikling er omtalt i årsrapportens punkt om budsjett for 2024.

Forutsetningen om fortsatt drift er til stede, og årsregnskapet for 2024 er satt opp under denne forutsetning.

Vesentlig avvik

Driftskostnadene er høyere enn budsjettert og skyldes i hovedsak utskifting av noen flere vinduer enn budsjettert. I tillegg vises det til eiendomsskatt som normalt ikke budsjetteres.

Resultat

Årets resultat vises i resultatregnskapet og foreslås ført mot egenkapital. Eventuelt avdrag på langsiktig gjeld (lån) er ikke tatt hensyn til.

Disponible midler

Borettslagets disponible midler (omløpsmidler fratrukket kortsikt gjeld) viser borettslagets likviditet. De disponible midlene bør til enhver tid være positive, som en del av forutsetningene for videre drift.

KOMMENTARER TIL BUDSJETT FOR 2025

Til orientering for generalforsamlingen legger styret fram budsjettet for 2025. Tallene er vist i kolonnen til høyre i resultatregnskapet.

Kommunale avgifter i Oslo kommune

Oslo Kommune har i sitt budsjettforslag for 2025 lagt til grunn en økning på 4 % for renovasjon og 18 % for vann- og avløp. Eiendomsskatten følger egne satser.

Energikostnader.

Vi forventer at energiprisene vil holde seg høye også i 2025, men antar at strømstøtten videreføres og at mange har fått et mer bevisst forhold til energiforbruk og energisparing. Vi antar dermed at energikostnadene vil ligge på omtrent samme kostnadsnivå som i 2024.

Forsikring

Borettslaget har byttet forsikringsselskap fra 17.02.2025 fra Tryg til IF. Kostnad til forsikring er budsjettert deretter.

Lån

Rønningen Borettslag har lån i OBOS-banken.

Lånet er et annuitetslån med månedlige forfall flytende rentesats på 6,1% per 26.02.2025. For opplysninger om opprinnelig lånebeløp og restsaldo henvises til note i regnskapet.

Forretningsførerhonorar og medlemskontingent

Forretningsførerhonoraret har økt med 4% fra 01.01.2025. Medlemskontingenten til OBOS er kr 200 pr. andelsleilighet for 2025.

Felleskostnader

I budsjettet har styret tatt hensyn til ovennevnte, samt øvrige prisendringer knyttet til produkter og tjenester borettslaget anskaffer. Dette danner grunnlaget for foreløpig fastsettelse av felleskostnader for 2024.

Budsjettet er basert på ingen økning av felleskostnadene fra 01.01.2025.

For øvrig vises til de enkelte tallene i budsjettet.

SAMEIET HOVSETER VAKTMESTERSENTRAL

Borettslaget er medeier i sameiet Hovseter Vaktmestersentral. De som ønsker ytterligere informasjon om sameiet, kan henvende seg til forretningsfører for å få utlevert sameiets årsrapport og regnskap.



Til generalforsamlingen i Rønningen Borettslag

Uavhengig revisors beretning

Konklusjon

Vi har revidert årsregnskapet for Rønningen Borettslag som består av balanse per 31. desember 2024, resultatregnskap og oppstilling over endring av disponible midler for regnskapsåret avsluttet per denne datoen og noter til årsregnskapet, herunder et sammendrag av viktige regnskapsprinsipper.

Etter vår mening

- oppfyller årsregnskapet gjeldende lovkrav, og
- gir årsregnskapet et rettviseende bilde av borettslagets finansielle stilling per 31. desember 2024, og av dets resultater og endringer i disponible midler for regnskapsåret avsluttet per denne datoen i samsvar med regnskapslovens regler og god regnskapsskikk i Norge

Grunnlag for konklusjonen

Vi har gjennomført revisjonen i samsvar med International Standards on Auditing (ISA-ene). Våre oppgaver og plikter i henhold til disse standardene er beskrevet nedenfor under Revisors oppgaver og plikter ved revisjonen av årsregnskapet. Vi er uavhengige av borettslaget i samsvar med kravene i relevante lover og forskrifter i Norge og International Code of Ethics for Professional Accountants (inkludert internasjonale uavhengighetsstandarder) utstedt av International Ethics Standards Board for Accountants (IESBA-reglene), og vi har overholdt våre øvrige etiske forpliktelser i samsvar med disse kravene. Innhentet revisjonsbevis er etter vår vurdering tilstrekkelig og hensiktsmessig som grunnlag for vår konklusjon.

Øvrig informasjon

Styret (ledelsen) er ansvarlig for øvrig informasjon som er publisert sammen med årsregnskapet. Øvrig informasjon omfatter informasjon i årsrapporten bortsett fra årsregnskapet og den tilhørende revisjonsberetningen. Øvrig informasjon omfatter også budsjettall som er presentert sammen med årsregnskapet. Vår konklusjon om årsregnskapet ovenfor dekker ikke øvrig informasjon.

I forbindelse med revisjonen av årsregnskapet er det vår oppgave å lese øvrig informasjon. Formålet er å vurdere hvorvidt det foreligger vesentlig inkonsistens mellom den øvrige informasjonen og årsregnskapet og den kunnskap vi har opparbeidet oss under revisjonen av årsregnskapet, eller hvorvidt øvrig informasjon ellers fremstår som vesentlig feil. Vi har plikt til å rapportere dersom øvrig informasjon fremstår som vesentlig feil. Vi har ingenting å rapportere i så henseende.

Ledelsens ansvar for årsregnskapet

Ledelsen er ansvarlig for å utarbeide årsregnskapet og for at det gir et rettviseende bilde i samsvar med regnskapslovens regler og god regnskapsskikk i Norge. Ledelsen er også ansvarlig for slik intern kontroll som den finner nødvendig for å kunne utarbeide et årsregnskap som ikke inneholder vesentlig feilinformasjon, verken som følge av misligheter eller utilsiktede feil.



Ved utarbeidelsen av årsregnskapet må ledelsen ta standpunkt til borettslagets evne til fortsatt drift og opplyse om forhold av betydning for fortsatt drift. Forutsetningen om fortsatt drift skal legges til grunn for årsregnskapet så lenge det ikke er sannsynlig at virksomheten vil bli avviklet.

Revisors oppgaver og plikter ved revisjonen av årsregnskapet

Vårt mål er å oppnå betryggende sikkerhet for at årsregnskapet som helhet ikke inneholder vesentlig feilinformasjon, verken som følge av misligheter eller utilsiktede feil, og å avgi en revisjonsberetning som inneholder vår konklusjon. Betyggende sikkerhet er en høy grad av sikkerhet, men ingen garanti for at en revisjon utført i samsvar med ISA-ene, alltid vil avdekke vesentlig feilinformasjon. Feilinformasjon kan oppstå som følge av misligheter eller utilsiktede feil. Feilinformasjon er å anse som vesentlig dersom den enkeltvis eller samlet med rimelighet kan forventes å påvirke de økonomiske beslutningene som brukerne foretar på grunnlag av årsregnskapet.

For videre beskrivelse av revisors oppgaver og plikter vises det til:
<https://revisorforeningen.no/revisjonsberetninger>.

Oslo, 4. Mars 2025
PricewaterhouseCoopers AS

Berit Alstad

Berit Alstad
 Statsautorisert revisor

RØNNINGEN BORETTSLAG
ORG.NR. 950 442 433, KUNDENR. 487

INFORMASJON OM ÅRSREGNSKAPET

Regnskapsloven stiller strenge krav til hvordan et regnskap skal føres og presenteres. I tillegg krever forskriften om årsregnskap og årsberetning i borettslag at man må gi mer informasjon. Dette innebærer blant annet at man må gi informasjon i form av noter, og utarbeide en oversikt over de disponible midlene i årsregnskapet. På de neste sidene presenteres borettslagets resultatregnskap, balanse og tilhørende noter. Boligselskapets resultatregnskap gir imidlertid ikke en fullstendig oversikt over borettslagets disponible midler ved årsskiftet. I resultatregnskapet presenteres det en oversikt over borettslagets inntekter og kostnader. Det regnskapsmessige overskuddet tar ikke hensyn til en del viktige økonomiske forhold som påvirker borettslagets disponible midler. Dette gjelder for eksempel opptak og avdrag på lån, samt kjøp og salg av anleggsmidler. Borettslagets disponible midler er de økonomiske midlene som borettslaget har til rådighet, og de defineres som omløpsmidler fratrukket kortsiktig gjeld. Størrelsen på de disponible midlene kan blant annet benyttes til å vurdere om det er nødvendig å endre størrelsen på innkrevde felleskostnader som den enkelte beboer betaler, og om det er behov for å ta opp lån eller om det er mulighet til å betale ned ekstra på eksisterende gjeld.

DISPONIBLE MIDLER

	Note	2024	2023
A. DISP. MIDLER PR. 01.01.		2 860 530	3 194 783
<i>B. ENDRING I DISP. MIDLER:</i>			
Årets resultat (se res.regnskapet)		728 270	359 463
Tilbakeføring av avskrivning	15	7 459	0
Fradrag kjøpesum anl.midler	15	-179 006	0
Fradrag for avdrag på langs. lån	17	-663 009	-649 844
Innsk. øremerk. bankkto		-3 950	-5 183
Økning egenkapital i fellesanlegg		58 608	-38 689
B. ÅRETS ENDR. I DISP. MIDLER		-51 629	-334 253
C. DISP. MIDLER PR. 31.12.		2 808 901	2 860 530
<i>SPESIFIKASJON AV DISPONIBLE MIDLER:</i>			
Omløpsmidler		3 436 057	3 152 984
Kortsiktig gjeld		-627 156	-292 454
C. DISP. MIDLER PR. 31.12.		2 808 901	2 860 530

RØNNINGEN BORETTSLAG
ORG.NR. 950 442 433, KUNDENR. 487

RESULTATREGNSKAP

	Note	Regnskap 2024	Regnskap 2023	Budsjett 2024	Budsjett 2025
DRIFTSINNTEKTER:					
Innkrevde felleskostnader	2	10 253 148	9 873 356	9 750 000	9 750 000
Andre inntekter	3	307 765	262 620	0	0
SUM DRIFTSINNTEKTER		10 560 913	10 135 976	9 750 000	9 750 000
DRIFTSKOSTNADER:					
Personalkostnader	4	-130 709	-101 626	-101 000	-101 000
Styrehonorar	5	-250 000	-250 000	-250 000	-250 000
Avskrivninger	15	-7 459	0	0	0
Revisjonshonorar	6	-12 375	-12 375	-15 000	-14 000
Forretningsførerhonorar		-208 125	-197 650	-212 000	-223 000
Konsulenthonorar	7	-8 141	-39 332	-35 000	-35 000
Kontingenter		-34 000	-34 000	-34 000	-34 000
Drift og vedlikehold	8	-2 761 080	-3 124 717	-2 325 000	-2 345 000
Forsikringer		-943 232	-797 040	-880 000	-920 000
Kommunale avgifter	9	-2 578 011	-2 479 026	-2 070 000	-2 346 000
Energi/fyring		-517 201	-540 026	-800 000	-800 000
TV-anlegg/bredbånd		-1 013 172	-912 166	-950 000	-974 000
Andre driftskostnader	10	-1 050 230	-973 661	-1 128 000	-1 170 000
SUM DRIFTSKOSTNADER		-9 513 735	-9 461 618	-8 800 000	-9 212 000
DRIFTSRESULTAT		1 047 178	674 358	950 000	538 000
FINANSINNTEKTER/-KOSTNADER:					
Finansinntekter	11	92 611	68 972	0	0
Finanskostnader	12	-411 518	-383 867	-420 000	-389 000
RES. FINANSINNT./-KOSTNADER		-318 907	-314 895	-420 000	-389 000
ÅRSRESULTAT		728 270	359 463	530 000	149 000
Overføringer:					
Til opptjent egenkapital		728 270	359 463		

RØNNINGEN BORETTSLAG
ORG.NR. 950 442 433, KUNDENR. 487

BALANSE

	Note	2024	2023
EIENDELER			
ANLEGGSMIDLER			
Bygninger	13	47 651 000	47 651 000
Tomt		1 616 742	1 616 742
Andel egenkapital i fellesanlegg	14	386 103	444 711
Andre varige driftsmidler	15	253 063	81 516
Miljøbankkonto, øremerket		40 177	164 417
SUM ANLEGGSMIDLER		49 947 085	49 958 385
OMLØPSMIDLER			
Forskuddsbetalte kostnader		266 754	252 408
Andre kortsiktige fordringer	16	2 988	0
Driftskonto OBOS-banken		2 491 863	1 467 414
Sparekonto OBOS-banken		674 452	1 433 162
SUM OMLØPSMIDLER		3 436 057	3 152 984
SUM EIENDELER		53 383 142	53 111 369
EGENKAPITAL OG GJELD			
EGENKAPITAL			
Innskutt egenkapital 170 * 100		17 000	17 000
Opptjent egenkapital		31 493 883	30 765 613
SUM EGENKAPITAL		31 510 883	30 782 613
GJELD			
LANGSIKTIG GJELD			
Pante- og gjeldsbrevlån	17	6 388 972	7 051 981
Borettsinnskudd	18	14 820 000	14 820 000
Annen langsiktig gjeld	19	6 000	6 000
Avsetning bomiljøtiltak	20	30 131	158 321
SUM LANGSIKTIG GJELD		21 245 103	22 036 302

KORTSIKTIG GJELD

Leverandørgjeld	625 026	202 396
Påløpte renter	2 130	37 045
Påløpte avdrag	0	53 013
SUM KORTSIKTIG GJELD	627 156	292 454

SUM EGENKAPITAL OG GJELD

SUM EGENKAPITAL OG GJELD		53 383 142	53 111 369
Pantstillelse	21	39 460 812	39 460 812
Garantiansvar	14	470 770	586 907
Oslo, 26.02.2025			
Styret i Rønningen Borettslag			
Marie Haugen			
Moesman /s/	Erik Høygaard /s/	Bjørnar Nesse /s/	
Line Torkildsen Stang /s/	Tore Georg Braathen /s/		

NOTE: 1**REGNSKAPSPRINSIPPER**

Borettslagets årsregnskap er satt opp i samsvar med regnskapslovens og god regnskaps-sikk for små foretak samt forskrift om årsregnskap og årsberetning for borettslag.

INNTEKTER

Inntektene inntektsføres etter opptjeningsprinsippet.

HOVEDREGEL FOR KLASSIFISERING OG VURDERING AV EIENDELER OG GJELD

Omløpsmidler og kortsiktig gjeld omfatter poster som forfaller til betaling innen ett år. Øvrige poster er klassifisert som anleggsmidler/langsiktig gjeld. Omløpsmidler vurderes til anskaffelseskost. Kortsiktig gjeld balanseføres til nominelt beløp på etableringstidspunktet. Anleggsmidler vurderes til anskaffelseskost, men nedskrives til virkelig verdi dersom verdifallet ikke forventes å være forbigående. Langsiktig gjeld balanseføres til nominelt beløp på etableringstidspunktet. Bygninger er ikke avskrevet da det er gjennomført vedlikehold som oppveier for verdiforringelse. Tomter avskrives ikke. Andre varige driftsmidler balanseføres og avskrives lineært over driftsmidlenes økonomiske levetid.

FORDRINGER

Kundefordringer og andre fordringer er oppført i balansen til pålydende etter fradrag for avsetning til forventet tap. Avsetning til tap gjøres på grunnlag av individuelle vurderinger av de enkelte fordringene.

SKATTETREKSKONTO

Selskapet har egen separat skattetrekkskonto i OBOS-banken. Innskuddet tilhører myndighetene og kan ikke disponeres fritt.

NOTE: 2**INNKREVDE FELLESKOSTNADER**

Felleskostnader	8 909 832
Kabel-TV	652 800
Eiendomsskatt	502 992
Trappevask	150 912
Leietillegg for påbygg	36 612
SUM INNKREVDE FELLESKOSTNADER	10 253 148

NOTE: 3**ANDRE INNTEKTER**

Automatpenger (vaskeripenger)	16 733
Innbetalinger ifbm lading av EL-bil	125 216
Miljøfond	164 416
Nøkler	1 400
SUM ANDRE INNTEKTER	307 765

NOTE: 4**PERSONALKOSTNADER**

Bredbånd	-2 988
Naturalytelse speilkonto	2 988
Arbeidsgiveravgift	-35 671
Personalforsikring	-95 038
SUM PERSONALKOSTNADER	-130 709

Det har verken vært ansatte eller lønnsutbetalinger i selskapet gjennom året. Selskapet er derav ikke pliktig til å ha tjenestepensjonsordning etter lov om obligatorisk tjenestepensjon. Arbeidsgiveravgiften knytter seg til styrehonoraret.

NOTE: 5**STYREHONORAR**

Honorar til styret gjelder for perioden 2023/2024, og er på kr 250 000.

NOTE: 6**REVISJONSHONORAR**

Revisjonshonoraret er i sin helhet knyttet til revisjon og beløper seg til kr 12 375.

NOTE: 7**KONSULENTHONORAR**

Tilleggstjenester, OBOS Eiendomsforvaltning AS	-4 741
Weltz Prosjektledelse	-3 400
SUM KONSULENTHONORAR	-8 141

NOTE: 8**DRIFT OG VEDLIKEHOLD**

Drift/vedlikehold bygninger	-2 149 533
Drift/vedlikehold VVS	-193 123
Drift/vedlikehold elektro	-14 867
Drift/vedlikehold utvendig anlegg	-119 822
Drift/vedlikehold vaskerianlegg	-8 640
Drift/vedlikehold ventilasjonsanlegg	-34 375
Drift/vedlikehold garasjeanlegg	-203 826
Egenandel forsikring	-30 000
Kostnader dagnader	-6 895
SUM DRIFT OG VEDLIKEHOLD	-2 761 080

Styret mener at det gjennomførte vedlikeholdet er tilstrekkelig for å oppveie verdiforringelse av bygningene.

NOTE: 9**KOMMUNALE AVGIFTER**

Eiendomsskatt	-499 337
Vann- og avløpsavgift	-1 390 111
Feieavgift	-13 600
Renovasjonsavgift	-674 963
SUM KOMMUNALE AVGIFTER	-2 578 011

NOTE: 10**ANDRE DRIFTSKOSTNADER**

Container	-65 435
Skadedyrarbeid/soppkontroll	-12 442
Verktøy og redskaper	-359
Driftsmateriell	-125
Lyspærer og sikringer	-5 221
Vaktmestertjenester	-791 674
Renhold ved firmaer	-159 425
Andre fremmede tjenester	-3 967
Trykksaker	-5 922
Andre kontorkostnader	-1 995
Porto	-25
Gaver	-585
Bank- og kortgebyr	-3 056
SUM ANDRE DRIFTSKOSTNADER	-1 050 230

NOTE: 11**FINANSINNTEKTER**

Renter av driftskonto i OBOS-banken	4 767
Renter av sparekonto i OBOS-banken	75 240
Andre renteinntekter	12 604
SUM FINANSINNTEKTER	92 611

NOTE: 12**FINANSKOSTNADER**

Renter og gebyr på lån i OBOS-banken	-411 321
Renter på leverandørgjeld	-197
SUM FINANSKOSTNADER	-411 518

NOTE: 13**BYGNINGER**

Kostpris/bokført verdi 1980	47 651 000
SUM BYGNINGER	47 651 000

Tomten ble kjøpt i 1986.

Gnr.28/bnr.946, 979, 980 og 981.

Bygningene er ikke avskrevet. Styret har i stedet vurdert at tilstrekkelig vedlikehold er gjennomført, jf. noten om drift og vedlikehold.

NOTE: 14**GARANTIANSVAR/ANDEL ANLEGGSMIDLER/LANGSIKTIG GJELD I FELLESANLEGG**

Selskapet eier 17,76 % / deler av Hovseter Vaktmestersentral (HVS).

Selskapet har solidaransvar for den samlede gjelden i HVS. Garantiansvaret refererer seg til den samlede gjelden i HVS og utgjør kr 470 770.

Selskapets andel i HVS vises som anleggsmidler under posten "andel egenkapital i fellesanlegg".

Selskapets andel av driftskostnadene og årsresultatet i HVS er inntatt i resultatregnskapet kto 674 "Vaktmestertjenester". Andelene som er innarbeidet er fra selskapets godkjente årsregnskap for fjoråret. Til orientering vedlegges resultat og balanse fra selskapets godkjente årsregnskap for fjoråret.

NOTE: 15**VARIGE DRIFTSMIDLER**

Vaskemaskin			
Tilgang 2015	41 625		
Avskrevet tidligere	-41 624		
			1
Treningspark			
Tilgang 2024	179 006		
Avskrevet i år	-7 459		
			171 548
Innskudd garasje			
Kostpris	6 000		
			6 000
Garasjeanlegg			
Kostpris	75 515		
			75 515
SUM VARIGE DRIFTSMIDLER	253 063		
SUM ÅRETS AVSKRIVNINGER	-7 459		

NOTE: 16**ANDRE KORTSIKTIGE FORDRINGER**

Refusjon for bredbåndkostnader	2 988
SUM ANDRE KORTSIKTIGE FORDRINGER	2 988

NOTE: 17**PANTE- OG GJELDSBREVLÅN**

OBOS-banken AS

Lånet er et annuitetslån med flytende rente.

Rentesatsen pr. 31.12.24 var 6,10 %. Løpetiden er 23 år.

	-13 263
Opprinnelig 2009	921
Nedbetal tidligere	6 211 940
Nedbetal i år	663 009
	-6 388 972
SUM PANTE- OG GJELDSBREVLÅN	-6 388 972

NOTE: 18**BORETTSSINNSKUDD**

Opprinnelig 1980

-14 738 100

Øket 2000

-81 900

SUM BORETTSSINNSKUDD	-14 820 000
-----------------------------	--------------------

NOTE: 19**ANNEN LANGSIKTIG GJELD**

Andre innskudd

-6 000

SUM ANNEN LANGSIKTIG GJELD	-6 000
-----------------------------------	---------------

NOTE: 20**ANNEN LANGSIKTIG GJELD**

Avsetning bomiljøtiltak

-30 131

SUM ANNEN LANGSIKTIG GJELD	-30 131
-----------------------------------	----------------

NOTE: 21

Av anleggets bokførte gjeld er følgende sikret ved pant:

Borettsinnskudd	14 820 000
Pantelån	6 388 972
TOTALT	21 208 972

Eiendommen som er stillet som sikkerhet hadde pr. 31.12.2024 følgende bokførte verdi:

Bygninger	47 651 000
Tomt	1 616 742
TOTALT	49 267 742

Annen informasjon om borettslaget**Forsikring**

Borettslagets eiendommer er forsikret i IF FORSIKRING med polisenummer 6239468. Forsikringen dekker bygningene og fellesareal. Forsikringen dekker også veggfast utstyr, bygningsmessige tilleggsinnretninger og forbedringer i den enkelte bolig. Oppstår det skade i leiligheten, skal andelseier sørge for å begrense skadeomfanget mest mulig og prøve å kartlegge årsaken til skaden. Skaden meldes til forsikringsavdelingen i OBOS Eiendomsforvaltning AS på telefon 22868398, eller e-post forsikring@obos.no. Forsikringsavdelingen melder skaden til forsikringselskapet, bestiller om ønskelig håndverker for reparasjon og sørger for at kostnader knyttet til skaden blir refundert eller betalt av forsikringselskapet.

Selv om borettslagets forsikring brukes, kan andelseier belastes hele eller deler av egenandelen dersom forholdet ligger innenfor andelseiers ansvar.

Den enkelte andelseier må selv sørge for å ha hjemforsikring som dekker innbo og løsøre.

Garantert betaling av felleskostnader

Borettslaget har avtale med OBOS Factoring AS om garantert betaling av felleskostnader. OBOS Factoring AS garanterer for overførsel til borettslaget hver måned og overtar deretter alt ansvar og risiko for eventuell manglende innbetaling av felleskostnader.

Forkjøpsrett

Forkjøpsretten er en viktig medlemsfordel i OBOS. For hver enkelt bolig blir det ved salg fastsatt en egen frist for å melde bruk av forkjøpsretten (meldefrist). Medlemmer som vil benytte forkjøpsrett, kan melde seg direkte via OBOS annonsen på www.obos.no.

Ved spørsmål om forkjøpsretten kan du henvende deg til OBOS på telefon 22865500.

Større vedlikehold og rehabilitering

2024 - Det er skiftet ut i alt 49 vinduer samt utført murerarbeid på rekkehus og på skillevegger i garasjene. I terrasseblokkene er det byttet ut 20 inngangsdører til leilighetene.

2023 - Det er skiftet ut i alt 98 vinduer samt utført murerarbeid på rekkehus og på skillevegger i garasjen i Møllefaret. Panel er ferdiglagt i takene i de 6 resterende inngangspartier i blokkene. Nytt dekke på 2 lekeplasser i Vestiveien. Ny tørketrommel i vaskeriet i Vestiveien. Maling av tak på utbygg i 4 rekkehus. Inspeksjon og rensing av samtlige avløpsrør i terrasseblokkene.

2022 - Det er blitt skiftet ut endel av de resterende, gamle vinduene, i alt 60 stk. Noen av endeveggene på blokkene og rekkehusene er blitt vasket. Utskifting til led-lys i oppgangene i terrasseblokkene samt 8 nye lamper i garasjetaket i Vestiveien.

Rehabilitering av murkanter på rekkehus. Oppgradering av 2 lekeplasser i Møllefaret med nytt dekke og huske. Det er montert ny vaskemaskin i vaskeriet i Møllefaret. 2 nye selvlukkende bommer er montert i borettslaget, en i Møllefaret og en i Vestliveien. Ny avtale med Telenor, abonnementet Frihet M, samt oppgradert med nye dekodere, modem og rutere.

2021 – De store stuevinduerne er byttet ut med nye med 3-lags glass fra NorDan. Samtidig ble isolasjonen og panel skiftet i veggene der det store stuevinduet står. Dessuten har det vært utskifting av en del av de mindre vinduene. Nytt lekeapparat ble satt opp på lekeplassen i Vestliveien. Endel murerarbeid er utført på rekkehus og i garasjeanlegget i Vestliveien. Steintrappene er blitt utbedret.

2020 - Det er byttet 3 dører på blokka i Vestliveien, døren på endeveggen i 20A, døren inn til vaskeriet i 20C samt døren til garasjen. En del vinduer og dører er skiftet ut. Det er lagt nytt dekke på 3 lekeplasser i Møllefaret.

2019 - Det er montert ekstra belysning i garasjen i Møllefaret. Ferdigstilt infrastruktur for Elbil-lading i garasjeanleggene. Charge365 drifter ladesystemet for borettslaget. Samlepostkasser for rekkehusene samlet på 7 stativer rundt i borettslaget. Undersøkelse av fiberplatene på bodene til rekkehusene av Obos Prosjekt, prøvene viste at de ikke inneholder asbest. Det er blitt skiftet ut en del dører og vinduer.

2018 - Det er blitt byttet 3 dører mellom blokkene i Møllefaret, døren ned til garasjen, døren inn til vaskeriet i 26 A og døren til underetasjen i 14 C. Steniplatene på endeveggene til terrasseblokkene og rekkehusene i Møllefaret er blitt vasket. Takene på inngangspartiene i blokkene er blitt rehabilitert med nye takrenner. Vi har fått utarbeidet en vedlikeholdsplan fra OPAK. Det er blitt skiftet ut en del dører og vinduer i borettslaget.

2017 - Oppgangene i terrasseblokkene er blitt malt. Det er blitt skiftet ut en del vinduer og dører i rekkehusene og i terrasseblokkene. Endeveggene bestående av Steniplater på terrasseblokken og på rekkehusene i Vestliveien, er blitt vasket.

2016 - Det er blitt skiftet ut noen inngangsdører i rekkehus samt terrassedører og vinduer i borettslaget. I Møllefaret er det montert ny garasjeport. Firmaet Aktiv Brannvern har skiftet ut brannvernstyr i samtlige boenheter. Det er montert ekstra belysning med sensor i garasjeanlegget i Vestliveien.

2015 - Det er blitt skiftet ut en del inngangsdører i rekkehus, samt en del terrassedører og vinduer i borettslaget. I terrasseblokkene har det blitt skiftet ut 9 røykluker og på rekkehusene har det blitt montert stigesikring på takene, begge deler er foretatt etter krav fra Brann og Redningsetaten. Det er blitt skiftet til automatsikringer i 3 store sikringsskap for fellesstrøm samt i 3 ventilatorskap i blokkene. I Vestliveien har det blitt montert ny garasjeport og ny vaskemaskin i vaskeriet.

2014 - Det er blitt skiftet ut en del terrassedører og noen inngangsdører til rekkehus, samt noen vinduer i borettslaget. Rehabilitering murkanter over terrasser på enkelte rekkehus.

2013 - Det er blitt skiftet ut en del terrassedører og noen inngangsdører til rekkehus, samt noen vinduer i borettslaget. Innvendig trapp ned til garasjen i Møllefaret er flislagt og inngangsdør vis a vis denne trappen er skiftet ut. Ventilasjonskanalene i terrasseblokkene er blitt renset. Tørkevifte er installert i vaskeriet i Møllefaret.

2012 - Det er blitt skiftet ut en del terrassedører og noen inngangsdører til rekkehus, samt noen vinduer i borettslaget. Det er satt inn 3 nye inngangsdører i Vestliveien 20 med nytt callinganlegg. Det er blitt drenert ved Møllefaret 26 D og Vestliveien 30 A. Ved garasjedekkjørselen i Møllefaret 14 er det satt opp støttemur p.g.a. rasfare.

2011 - Utskifting av 7 inngangsdører inkludert callinganlegg i terrasseblokkene i Møllefaret 14 og 26. Drenering rundt 6 rekkehus i Møllefaret 30 B-G. Fortsatt utskifting av vinduer og terrassedører.

2010 - Installering av HD-dekoder med opptaksmuligheter, modem og oppgraderte bredbåndshastigheter samt utvidet programpakke, totalt 47 kanaler. Gowens Engros har foretatt kontroll av brannvernutstyret i samtlige boenheter. Montering av avfallsbrønner og miljøskap i forbindelse med oppstart av kildesortering.

2009 - Fortsatt utskifting av vinduer og terrassedører samt installering av dørlukkere på alle branndører i underetasjen i terrasseblokkene.

2008 - Utskifting av noen vinduer og terrassedører samt bytte av panel på værutsatte vegger på endel rekkehus.

2007 - Oppgradering av uteområdene i Møllefaret. Installering av 2 røykvarslere samt brannslange i hver boenhet.

2006 - Utskifting av varmtvannsbeholdere i terrasseblokkene. Oppgradering av eksisterende belysning i garasjeanleggene. Fullført rehabilitering av terrassene i Møllefaret.

2005 - Omteking av resterende tak i Møllefaret. Oppgradering av uteområdene i Vestliveien.

2004 - Omteking av samtlige tak i Vestliveien, samt en fjerdedel i Møllefaret. 2002 - Skiftet sirkulasjonsledning i blokk i Møllefaret.

2001 - Oppgradert lekeplasser. Fullført rehabilitering av terrasser i Vestliveien.

2000 - Startet rehabilitering av terrasser. Utskifting av varmtvannsberedere i rekkehus. Oppgradering av antenneanlegg, tilgang til Internett via kabel.

1999 - Garasjeveggene er malt. Fortsatt arbeidet med utvendig beising. Drenering ved rekkehus i Møllefaret.

1998 - Rengjøring av ventilasjonsanlegget i terrasseblokkene. "

1997 - Noen av trafikkbommene er utskiftet. Omtekking av tak over samtlige tak over inngangspartier i blokkene. Utskifting bodvegger/panel. Skiftet drivverk og støy dempet garasjeporter.

1996 - Panelt bodvegger og utbedret taksluk. Igangsatt utbedring av betongskader, samt maling/beising av fasader på terrasseblokkene. Nye lekeapparater på noen av lekeklassene.

1995 - Inngangspartier og trappeavsatser er utbedret og flislagt.

1994 - Rehabilitering av gavlvegger påbegynt. Lekeklassen i Vestliveien rehabilitert.

1993 - Sirkulasjonsledning for varmtvann skiftet.

1987 - Påbyggingsarbeider på enkelte leiligheter.

1985 - Borettslagets tomt kjøpt. Nye lekeapparater på lekeklassene. antenneanlegget oppgradert. Garasjeport skiftet ut.

1984 - Nye vaskemaskiner og tørketromler installert. Gatelys montert og lekeplass opparbeidet på Øvre Rønningen.

1983 - 15 nye parkeringsplasser opprettet. Anskaffet benker, stativer og stikkontakter i garasjene.

1981 - Fortau anlagt mot borettslagets eiendom i Møllefaret

**SAMEIET HOVSETER VAKTMESTERSENTRAL
ORG.NR. 976 788 419, KUNDENR. 190**

RESULTATREGNSKAP

	Note	Regnskap 2023	Regnskap 2022	Budsjett 2023	Budsjett 2024
DRIFTSINNTEKTER:					
Innkrevde felleskostnader	2	4 498 980	5 143 020	4 499 000	4 001 000
Avgiftspliktige inntekter		304 300	217 299	160 000	160 000
Andre inntekter	3	66 204	96 091	50 000	50 000
SUM DRIFTSINNTEKTER		4 869 484	5 456 410	4 709 000	4 211 000
DRIFTSKOSTNADER:					
Personalkostnader	4	-3 246 368	-2 464 261	-3 119 000	-3 284 000
Styreonorar	5	-220 000	-220 000	-220 000	-220 000
Avskrivninger	12	-106 002	-91 561	-130 000	-130 000
Revisjonshonorar	6	-70 813	-51 388	-40 000	-50 000
Forretningsførerhonorar		-119 260	-114 455	-120 200	-128 000
Konsulenthonorar	7	-44 694	-142 013	-55 000	-55 000
Drift og vedlikehold	8	-13 198	-38 477	-150 000	-25 000
Forsikringer		-110 518	-105 686	-90 000	-136 000
Energi/fyring		-50 927	-63 678	-80 000	-60 000
Andre driftskostnader	9	-1 287 902	-1 951 851	-1 109 000	-1 193 000
SUM DRIFTSKOSTNADER		-5 269 681	-5 243 369	-5 113 200	-5 281 000
DRIFTSRESULTAT		-400 197	213 041	-404 200	-1 070 000
FINANSINNTEKTER/-KOSTNADER:					
Finansinntekter	10	70 600	35 943	10 000	10 000
Finanskostnader	11	-396	-4	0	0
RES. FINANSINNT./-KOSTNADER		70 205	35 939	10 000	10 000
ÅRSRESULTAT		-329 992	248 980	-394 200	-1 060 000
Overføringer:					
Til opptjent egenkapital		0	248 980		
Fra opptjent egenkapital		-329 992	0		

SAMEIET HOVSETER VAKTMESTERSENTRAL
ORG.NR. 976 788 419, KUNDENR. 190

BALANSE

	Note	2023	2022
EIENDELER			
ANLEGGSMIDLER			
Andre varige driftsmidler	12	145 449	201 451
Langsiktige fordringer		66 762	66 762
SUM ANLEGGSMIDLER		212 211	268 213
OMLØPSMIDLER			
Restanser på felleskostnader		890	1 016
Kundefordringer		72 325	70
Forskuddsbetalte kostnader		4 707	4 598
Andre kortsiktige fordringer	13	201	3 678
Driftskonto OBOS-banken		571 483	279 625
Driftskonto OBOS-banken II		18 717	6 989
Skattetrekkkonto OBOS-banken		78 391	111 773
Sparekonto OBOS-banken		1 685 359	2 772 848
SUM OMLØPSMIDLER		2 432 073	3 180 596
SUM EIENDELER		2 644 283	3 448 809
EGENKAPITAL OG GJELD			
EGENKAPITAL			
Opptjent egenkapital		2 173 513	2 861 901
SUM EGENKAPITAL	14	2 173 513	2 861 901
GJELD			
KORTSIKTIG GJELD			
Leverandørgjeld		49 797	114 730
Skyldige offentlige avgifter	15	154 912	224 016
Annen kortsiktig gjeld	16	266 061	248 161
SUM KORTSIKTIG GJELD		470 770	586 907
SUM EGENKAPITAL OG GJELD		2 644 283	3 448 809
Pantstillelse		0	0
Garantiansvar		0	0

0487 Rønningen Borettslag

VALGKOMITEEN INNSTILLER FØLGENDE PERSONER:

A. Som styremedlemmer foreslås:

Leder	Marie Haugen Moesman	Vestliveien 20 C
Nestleder	Tore Georg Braathen	Møllefaret 14 C
Styremedlem	Erik Høygaard	Vestliveien 20 C
Styremedlem	Bjørnar Nesse	Møllefaret 30 C
Styremedlem (ny)	Liv Hukset Wang	Møllefaret 24 B

B. Som varamedlemmer foreslås:

Varamedlem	Petter Brandal	Møllefaret 22 B
Varamedlem	Lasse Furuseth	Vestliveien 26 D
Varamedlem	Karen Dyveke Lem Hetland	Møllefaret 30 E
Varamedlem	Hilde Kapstad	Vestliveien 30 C

C. Som delegert til OBOS generalforsamling foreslås:

Marie Haugen Moesman	Vestliveien 20 C
Som vara for delegert til OBOS generalforsamling foreslås:	
Tore Georg Braathen	Møllefaret 14 C

D. Som valgkomité foreslås:

Magne Aarvik	Møllefaret 30 F
Andreas Rindal Ellingsen	Vestliveien 28 C

E. Valg av 1 delegert med vara til årsmøte i Hovsetersentral for 1 år

Marie Haugen Moesman Vestliveien 20 C
Tore Georg Braathen Møllefare 14 C

F. Valg av medlemmer til Trafikk- og miljøutvalget for 1 år

Steinar Kjetil Johansen Møllefare 22 C
Hanne Eilhardt Pedersen Møllefare 14 C
Aage Ertzeid Vestliveien 24 B
Christian Kjølsesteth (ny) Vestliveien 20B
Andreas Momme Jensen (ny) Møllefare 12B
Andreas Rindal Ellingsen Vestliveien 28 C

3.3.2025

I valgkomiteen for Rønningen Borettslag

**Deltagelse på årsmøte 2025**

Årsmøtet avholdes 1.04.25

Selskapsnummer: 487 Selskapsnavn: RØNNINGEN BORETTSLAG

BRUK BLOKKBOKSTAVER

Leilighetsnummer: _____ Navn på eier(e): _____

Signatur: _____

Fullmakt

Eier kan møte ved fullmektig. Ingen kan være fullmektig for mer enn én eier, men der flere eier en enhet sammen, kan de ha samme fullmektig. En fullmakt kan trekkes tilbake når som helst.

Eier gir herved fullmakt til:

Fullmektigens navn: _____

Protokoll til årsmøte 2025 for RØNNINGEN BORETTSLAG

Organisasjonsnummer: 950442433

Møtet ble avholdt 1. april kl. 18:00, Mølestua, Møllefaret 46A (Underetasjen).

Antall stemmeberettigede som deltok: 26

Antall stemmeberettigede som deltok med fullmakt: 2

Følgende saker ble behandlet på årsmøtet:

1. Valg av møteleder

Møtelederen sørger for at møtet blir avviklet etter lovens regler og er ansvarlig for at det føres protokoll. Hvis ikke årsmøtet velger en møteleder eller den foreslåtte møtelederen ikke blir valgt, er det styrets leder som etter loven er møteleder.

Forslag til vedtak:

Marie Haugen Moesman er valgt.

✓ Vedtatt.

2. Godkjenning av de stemmeberettigede

Deltakere i møtet er registrert i en fram møteliste etter innleverte registreringsblanketter og fullmakter, og listen legges til grunn for opptelling av de stemmeberettigede.

Forslag til vedtak:

Det ble foreslått å anse de innleverte registreringsblankettene og eventuelt fullmakter som bevis for at vedkommende eier er til stede.

✓ Vedtatt.

3. Valg av en til å føre protokoll og minst en eier som protokollvitne

Det er møtelederen som er ansvarlig for årsmøteprotokollen, men av praktiske hensyn kan det velges en protokollfører. Etter loven skal det også velges minst en eier til å signere protokollen sammen med møteleder.

Forslag til vedtak:

Som fører av protokollen ble Anders Nicolai Trætteberg foreslått. Som protokollvitner ble Christian Kjølsesteth og Tove Boquist foreslått.

✓ Vedtatt.

4. Godkjenning av møteinnkallingen

Det ble foreslått å godkjenne den måten årsmøtet er innkalt på.

Forslag til vedtak:

Møteinnkallingen godkjennes

✓ Vedtatt.



OBOS Eiendoms-
forvaltning AS

Hammersborg torg 1
Postboks 6668, St. Olavs plass
0129 Oslo
Telefon: 22 86 55 00
www.obos.no
E-post: oef@obos.no

Ta vare på dette heftet, du kan få bruk for det senere, f.eks ved salg av boligen.

5. Årsrapport og årsregnskap

a) Godkjenning av årsrapport og årsregnskap

b) Styret foreslår overføring av årets resultat til egenkapital.

Forslag til vedtak:

Årsrapport og årsregnskap godkjennes. Årets resultat overføres til egenkapital

✓ Vedtatt.

6. Fastsettelse av honorarer

Godtgjørelse for styret foreslås satt til kr 250 000.

Forslag til vedtak:

Styrets godtgjørelse settes til 250 000

✓ Vedtatt.

7. Valg av tillitsvalgte

Styremedlem (2 år)

Følgende ble valgt:

Liv Hukset Wang

Bjørnar Nesse

Valgt ved akklamasjon

Følgende stilte til valg:

Liv Hukset Wang

Bjørnar Nesse

Varamedlem (1 år)

Følgende ble valgt:

Petter Brandal

Lasse Furuseth

Hilde Kapstad

Karen Dyveke Lem Hetland

Valgt ved akklamasjon

Følgende stilte til valg:

Petter Brandal

Lasse Furuseth

Hilde Kapstad

Karen Dyveke Lem Hetland

Valgkomité (1 år)

Følgende ble valgt:

Andreas Rindal Ellingsen

Magne Aarvik

Valgt ved akklamasjon

Følgende stilte til valg:

Andreas Rindal Ellingsen

Magne Aarvik

Trafikk - og miljøutvalg (1 år)

Følgende ble valgt:

Hanne Eilhardt Pedersen

Andreas Rindal Ellingsen

Aage Ertzeid

Steinar Kjetil Johansen

Christian Kjølsest

Andreas Momme Jensen

Valgt ved akklamasjon

Følgende stilte til valg:

Hanne Eilhardt Pedersen

Andreas Rindal Ellingsen

Aage Ertzeid

Steinar Kjetil Johansen

Christian Kjølsest

Andreas Momme Jensen

Delegert Hovseter vaktmestersentral (1 år)

Følgende ble valgt:

Marie Haugen Moesman

Valgt ved akklamasjon

Følgende stilte til valg:

Marie Haugen Moesman

Varadelegert Hovseter vaktmestersentral (1 år)

Følgende ble valgt:

Tore Georg Braathen

Valgt ved akklamasjon

Følgende stilte til valg:

Tore Georg Braathen

8. Valg av delegater til OBOS' generalforsamling

Vi skal velge delegater til OBOS sin generalforsamling. Delegatene og varadelegatene sitter i ett år.

Delegat (1 år)

Følgende ble valgt:

Marie Haugen Moesman

Følgende stilte til valg:

Marie Haugen Moesman

Varadelegat (1 år)

Følgende ble valgt:

Tore Georg Braathen

Følgende stilte til valg:

Tore Georg Braathen

 **OSLO KOMMUNE**
BYGNINGSKONTROLLEN
HERSLESGATE 19 XII * 11 30 60

KOPI
Oslo, den 17.10.80

OV/LO

FERDIGATTEST
(For nytbygg og større arbeider.)

Arbeidssted
Gnr. 28, bnr. 465 Bl. T10 + T11, Ullern område 3

Arbeidsart
Nybygg

Bygningens art
Terrasseblokk

Byggherre
Oslo Bolig og Sparelag, Hammersborg torg 1, Oslo 1

Byggesjef
APK: Alex Christiansen og Alf Bastiansen, Skjolden 1, 1310 Blommenholm

Ansvarshavende
Ing. Bjørn Rustad, Ole Deviks vei 14, Oslo 6

Ovennevnte byggearbeid er utført under lovmessig tilsyn. Ved den avsluttede synsforretning ble det ikke funnet noe lovstridig.

Ferdigattesten omfatter de bygningsmessige forhold samt opparbeidelse av temten og gjelder ikke for installasjon av sanitæranlegg, sentralvarmeanlegg, gass og elektrisitet.

For bygningsjefen

Alf Bastiansen

Det gjøres merksam på at Bygningslovens § 131 pas. 1—2 bestemmer at det skal innsendes byggenmelding og foreligge tillatelse før bygning eller noen del av denne tas i bruk til annet øyemed enn forutsatt i den opprinnelige byggenmelding, eller — for eldre bygnings vedk. — i annet øyemed enn det bygningen eller del av denne tidligere har tjent.

BL C.18. 4000 ANDREAS 28.03.74. —

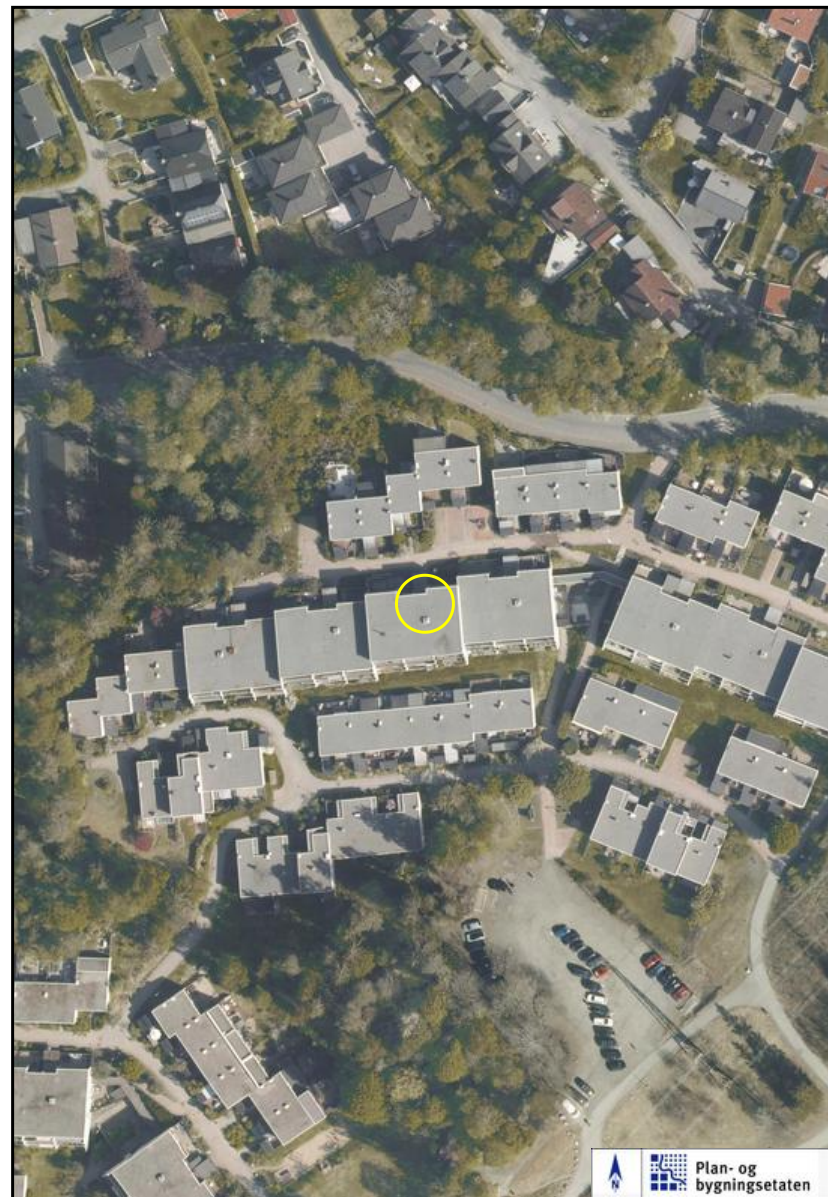

Oversiktskart

Adr.: Møllefaret 26 B
Gnr bnr : 28 / 979

Bydel : ULLERN
Skolekrets (2020/2021): Lysejordet

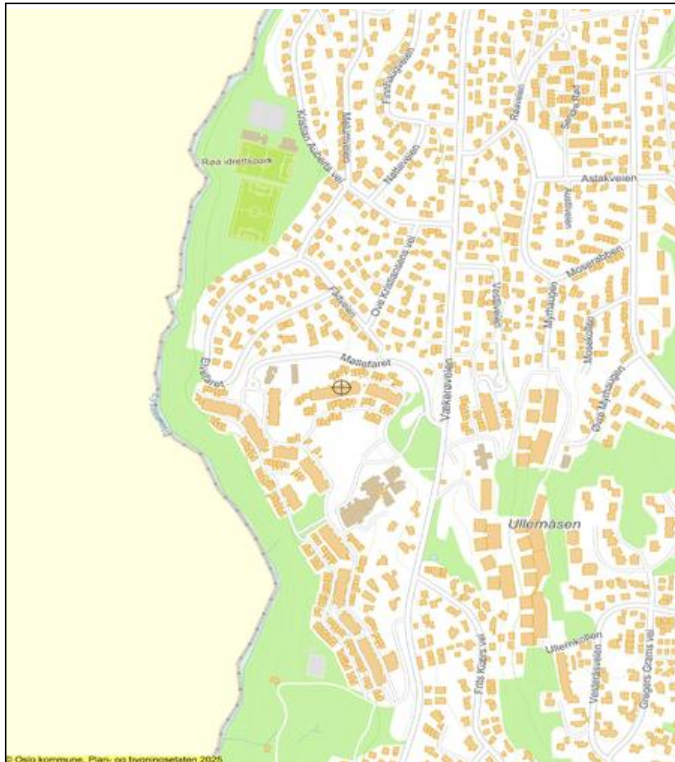

Dato: 18.06.2025 Målestokk 1: 7 500 (A4)



Oslo kommune
Plan- og bygningsetaten

Fridtjof Schmidt
MØLLEFARET 26B

Dato: 18.06.2025

Deres ref:
Bestillingsnr.: 86514335
6507417

Vår ref (Saknr):

Saksbehandler: Automatisert produksjon

AREALBEKREFTELSE FOR GNR.28 BNR. 979

Vi viser til bestilling av 20250617 for MØLLEFARET 26B.

GNR. 28 BNR. 979

er, ifølge eiendomsregisteret i Oslo, opprettet den 21.11.1978.

Arealet for eiendommen, med til- og framålinger ført i eiendomsregisteret i Oslo, er

10886 m²

Eiendommen, i samsvar med oppgitt areal, er vist med gul farge på vedlagte kartutsnitt.

Målestokk= 1: 1000.

Eiendommen består av 1 teig.

Plan- og bygningsetaten

Avdeling for Geodata
Matrikkelenheten

Kristin Tveit
Enhetsleder



Plan- og bygningsetaten
Boks 364 Sentrum
0102 Oslo

Besøksadresse:
Vahl gate 1, 0187 Oslo
www.pbe.oslo.kommune.no

Sentråbord: 02 180
Kundesenteret: 23 49 10 00
Telefaks: 23 49 10 01
E-post: postno@pbe.oslo.kommune.no

Bank giro: 6003.05.58920
Org.nr.: 971 040 823 MVA

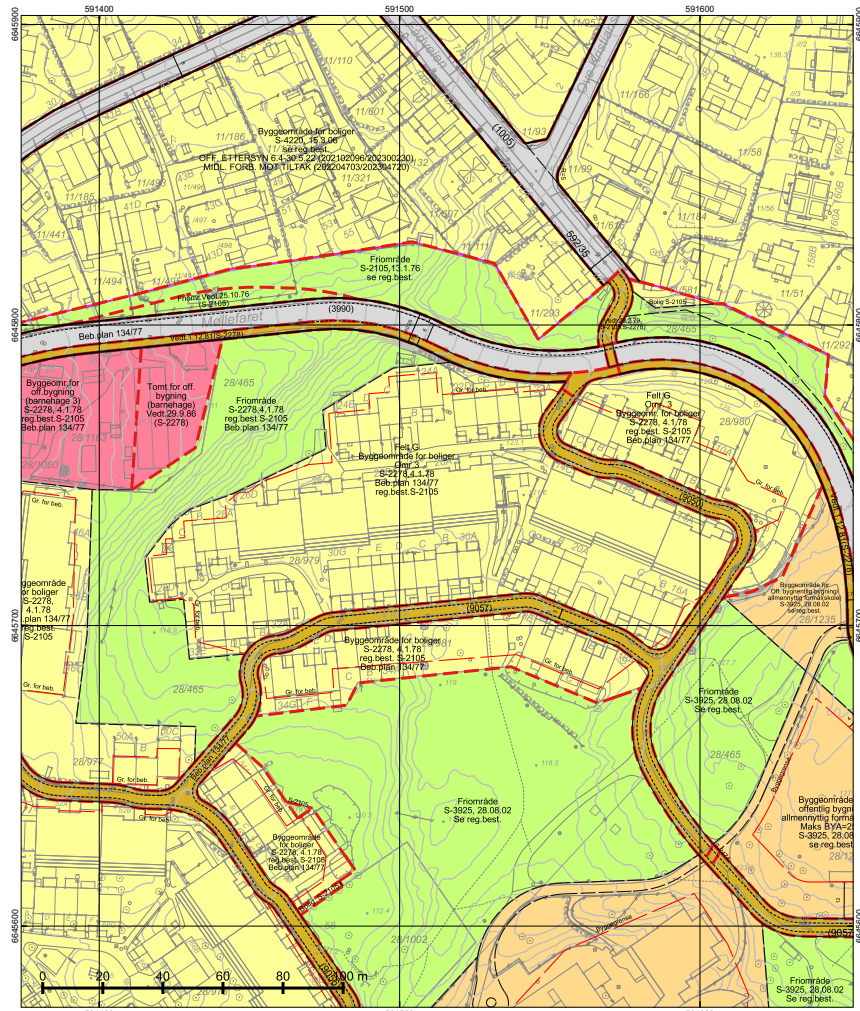
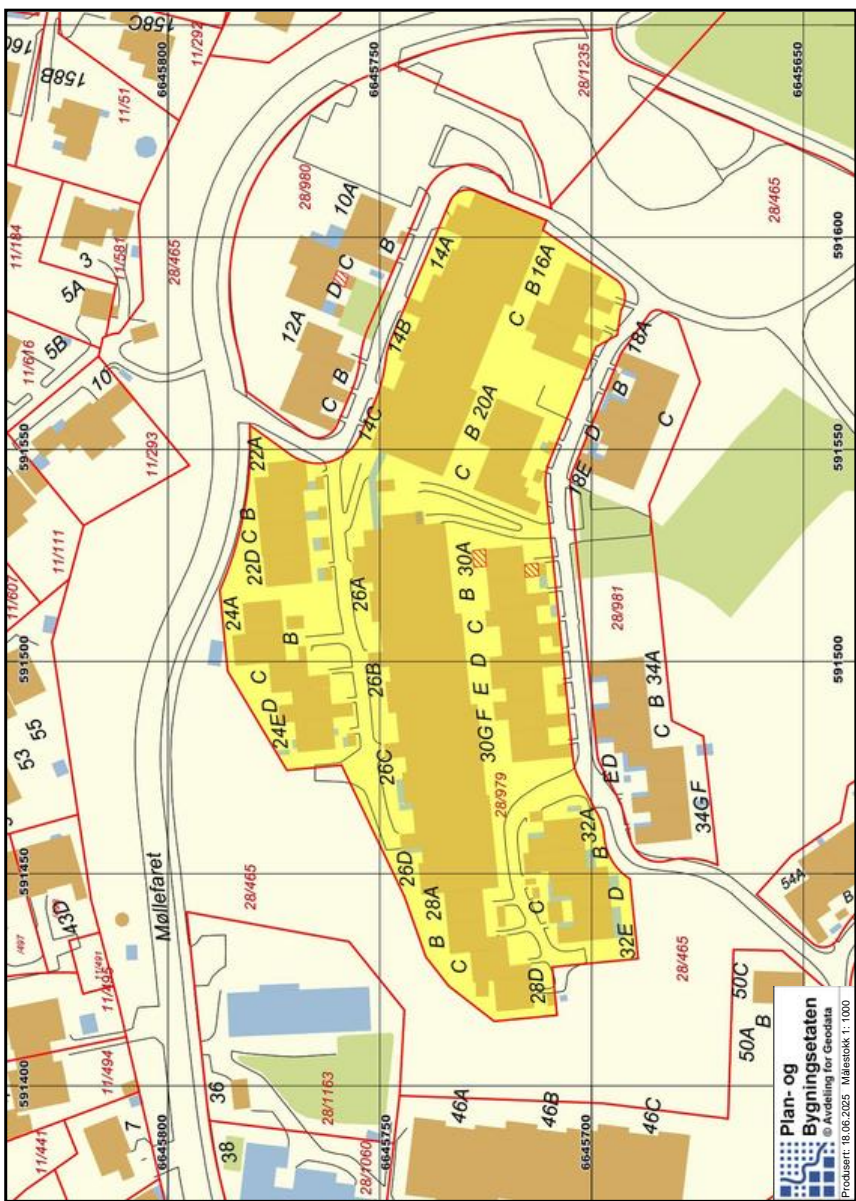

*regulert kotehøyde med Oslo lokal som høydereferanse. Ved prosjektering legges 37 cm til denne kotehøyden.

<p>Oslo</p> <p>Dato: 18.06.2025 Bruker: FME Målestokk 1:1000 Ekvidistanse 1m Koord.system: EUREF89 - UTM sone 32</p> <p>Høydereferanser </p>	
--	--

TEGNFORKLARING - REGULERING (for gjeldende kartutsnitt)

- 40 - Friområde/park
- 110 - Bolig m.tilh. anlegg
- 149 - Offentlig/allmennyttig
- 162 - Skole m.tilh.anlegg
- 168 - Barnehage m.tilh.anlegg
- 310 - Offentlig kjørebane/veigrunn
- 312 - Fortau
- 317 - Offentlig gang-/sykkelvei

- 312 - Fortau
- 313 - Skulder - bankett
- 317 - Offentlig gang-/sykkelvei
- 913 - Formålgrensning
- 930 - Reguleringslinje
- Formålgrense

- Foreløpig plan
- Piangrense (gammel lov)

- Grense for bebyggelse
- Byggegrense
- Måle og avstandlinje (Dimensjonlinje)

↑ Inn-/utkjøring

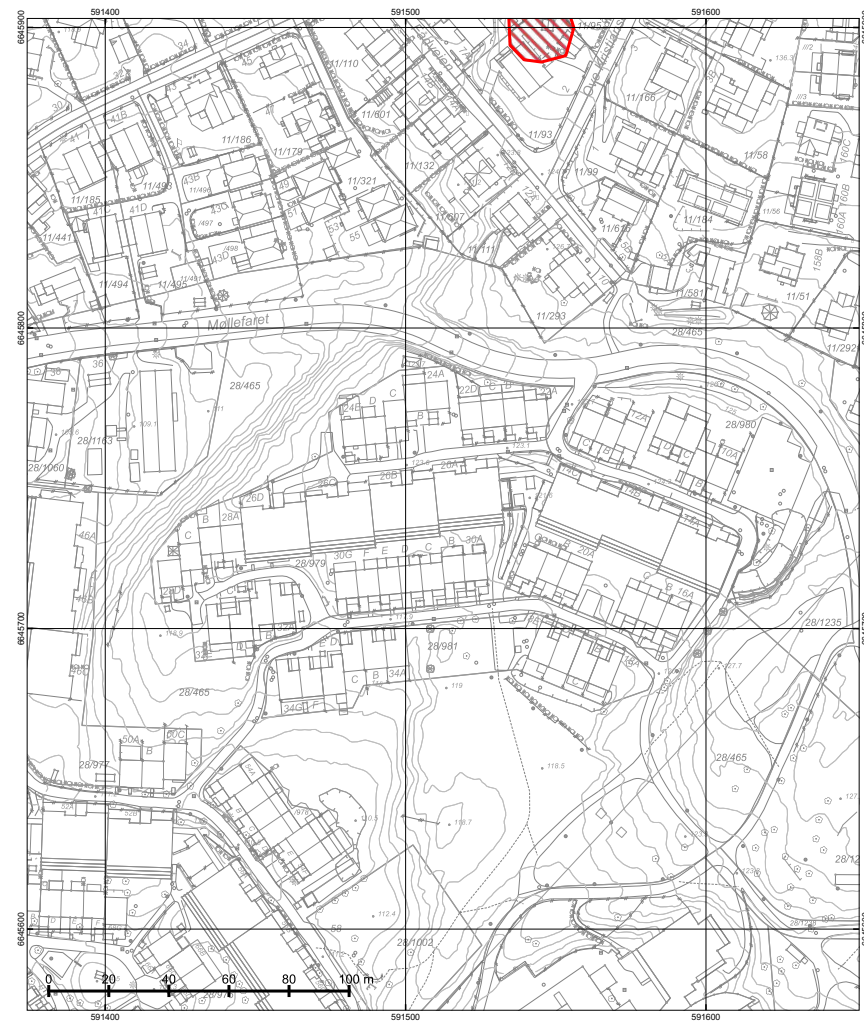

<p style="text-align: center;"> Oslo</p> <p>Dato: 18.06.2025 Bruker: FME Målestokk 1:1000 Ekvidistanse 1m Koord.system: EUREF89 - UTM zone 32</p> <p>Høyderreferanser - Reguleringsplan: Se reg.best. - Bakgrunnskart: NN2000 Originalformat: A3</p>	Naturmangfold		<p>Opprinnelig reguleringsplan gir rammer for høyder på planlagt bebyggelse ut fra terrenghøyden slik de var da reguleringsplanen ble vedtatt. Det nye sammenstilte reguleringsplankartet viser dagens terreng- og tomesituasjon. Planens originale vedtakskart er tilgjengelig i Saksinnsyn.</p>
	<p>– Skraverte felter markerer områder hvor det er registrert naturmangfold (rød) eller fremmede skadelige organismer (sort). – Kartet er sammenstilt for: Eiendomsomsetning. Kan ikke brukes til byggesak.</p>	<p>PlottID/Best.nr: 144710/ 86514335</p> <p>Adresse: MØLLEFARET 26B</p> <p>Gnr/Bnr: 28/979</p>	

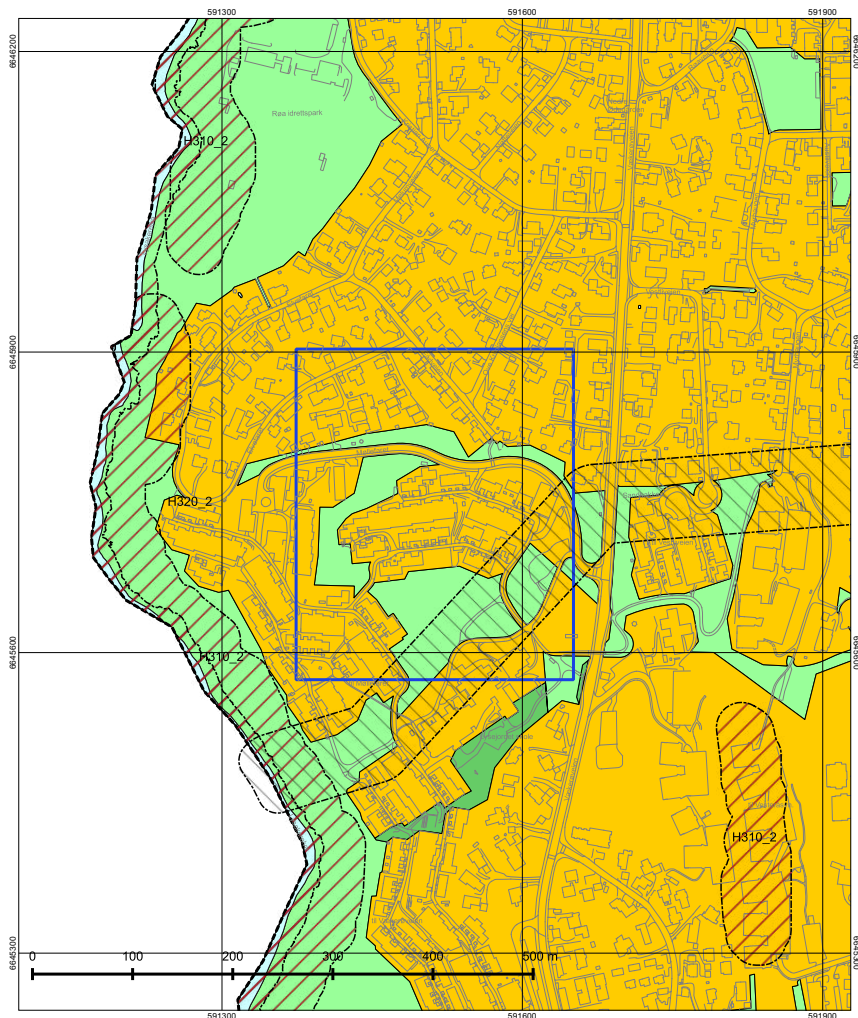

Tegnforklaring - kommuneplan

- Farled
- Fjernveg (tunnel)
- Fjernveg
- Markagrense
- - - - - Plangrense
- +— Sporveg (tunnel), fremtig
- +— Sporveg (tunnel), eksisterende
- +— Sporveg, eksisterende
- +— Sporveg, fremtidig
- +— Jernbane (tunnel), fremtidig
- +— Jernbane (tunnel), eksisterende
- +— Jernbane, eksisterende
- Turvei
- Ny T-bane-/jernbanestasjon (ikke juridisk)
- T-banestasjon (ikke juridisk)
- Jernbanestasjon (ikke juridisk)
- - - Banetrase (ikke juridisk)
- +— Fjordtrikk (ikke juridisk)
- - - Samferdsel (ikke juridisk)
- Eksisterende kollektivknutepunkt
- Fremtidig kollektivknutepunkt
- Spredt boligbebyggelse
- - - Bestemmelsesgrense
- · · Aktivitetssone marka
- Bebyggelse og anlegg, eksisterende
- Bebyggelse og anlegg, fremtidig
- Bane, eksisterende
- Havn, eksisterende
- Havn, fremtidig
- Kollektivknutepunkt, fremtidig
- Grønnstruktur, eksisterende
- Grønnstruktur, fremtidig
- Forsvaret
- LNF-areal, eksisterende
- LNF-areal, fremtidig
- Spredt boligbebyggelse, eksisterende
- Spredt boligbebyggelse, fremtidig
- Spredt fritidsbebyggelse, eksisterende
- Spredt fritidsbebyggelse, fremtidig
- Bruk og vern av sjø og vassdrag med tilhørende strandsone
- Farled
- Småbåthavn, eksisterende
- Småbåthavn, fremtidig
- Naturområde
- Friluftsområde
- Ytre by (utviklingsområder)
- Indre by (utviklingsområder)
- - - H570 - Bevaring kulturmiljø
- - - H710 - Båndlegging for regulering etter pbl.
- - - H810_1 - Krav om felles planlegging (områderegulering)
- - - H810_2 - Krav om felles planlegging
- - - H820_1 - Omforming (kabling og høystentledninger)
- - - H820_2 - Omforming (trafostasjoner)
- - - H110 - Nedlagsfelt drikkevann
- - - H190 - Andre sikringssoner
- - - H310_1 - Kvikkleire
- - - H310_2 - Steinsprang
- - - H320_1 - Stormflo
- - - H320_2 - Elveflom
- - - H390 - Deponi

 **Oslo**

Dato: 18.06.2025
 Målestokk 1:3000
 Koordinatsystem: EUREF89 - UTM sone 32
 PlottID/Best.nr: 144710/86514335
 Deres ref.: 42919/ FRSC@MSNOP

Kommuneplanen 2015–2030

Vedtatt av bystyret 23.09.2015, sak 262

Kartet viser utsnitt av «Plankart 1-2 Arealbruk» og «Plankart 2-2 Hensynssoner». For øvrige juridisk bindende kart, se Planinnsyn - <https://od2.pba.oslo.kommune.no/kart/?mode=kommuneplan>

Blå ramme viser utsnittet for de øvrige plottene.

Reguleringsplaner vedtatt etter 17.09.2014 og til 23.09.2015 vil gjelde foran kommuneplanen ved motstrid. Reguleringsplaner vedtatt etter kommuneplanen vil gjelde foran kommuneplanen ved motstrid.

Se tegnforklaring på eget ark.



Nordvik

Kontaktinformasjon

— Velkommen til

Nordvik Bærum

Gamle Ringeriksvei 29C, 1357 BEKKESTUA

Nordvik er eiendomsmegleren for deg som er mer opptatt av bolig enn andre, og som setter kunnskap, tillit og trygghet høyt når du skal selge eller kjøpe. Vi kjenner hele Bærum godt, og vet hva boligkjøperne i disse områdene er opptatt av i valget av sitt nye hjem. Gjennom våre digitale løsninger skaper vi interessen du trenger for din bolig på helt nye måter, tilpasset de

nordvikbolig.no/kontorer/baerum

digitale mediene folk bruker i boligjakten.

Ta gjerne kontakt for en boligprat, be om en verdivurdering eller ta en titt på boliger vi har for salg.

901 03 563



Bolighandel med Nordvik

Søk boliglån hos Storebrand

Som kunde i Nordvik kan du søke om boliglån hos vår samarbeidspartner Storebrand, og få svar på dagen. Med boliglån i Storebrand kan du være trygg på at du til enhver tid har blant markedets mest konkurransedyktige renter. Du vil bli tatt godt vare på av et av Norges beste servicemiljøer innen bank.

Som kunde i Storebrand Bank får du en fast kontaktperson å forholde deg til, som vil gi deg gode råd og god hjelp med kort svartid.

Søk om boliglån i Storebrand og få

- Enkel søknad -og etableringsprosess
- Svar på dagen
- Fast kontaktperson å forholde deg til
- Trygghet for at du alltid har konkurransedyktige betingelser

Kontakt

Ta kontakt på telefon 915 08880.

Les mer og søk om lån på storebrand.no/nordvik



Boligkjøperpakke - Leilighet og fritidsleilighet

Er du klar for å realisere boligdrømmen? Med vår unike Boligkjøperpakke får du den tryggheten du trenger når du kjøper ny bolig. I samarbeid med Storebrand og Help har vi skreddersydd forsikringspakker som dekker alle dine behov, slik at du kan nyte din nye bolig uten bekymring for uforutsette hendelser.



Eksklusivt
for Nordviks
kunder

Boligkjøperpakke Leilighet

For eiendommer med felles bygningsforsikring

Boligkjøperforsikring fra **Help** med 5 års varighet

Skadeforsikringer fra **Storebrand**

- Flytteforsikring med 1 års varighet
- Innboforsikring Super med 3 måneders varighet

Pris andelsleilighet: **9 300,-**
Pris selveierleilighet: **12 700,-**

Boligkjøperpakke Leilighet +

For eiendommer med felles bygningsforsikring.
Denne pakken kan ikke kjøpes for fritidsleiligheter

Boligkjøperforsikring fra **Help** med 5 års varighet

Skadeforsikringer fra **Storebrand**

- Flytteforsikring med 1 års varighet
- Innboforsikring Super med 3 måneders varighet
- **Renteforsikring med 9 måneders varighet (3 måneders karenstid)**

Pris andelsleilighet: **12 300,-**
Pris selveierleilighet: **16 700,-**

Boligkjøperforsikring fra Help kan også kjøpes separat og kommer da sammen med kostnadsfri flytteforsikring fra Storebrand. Andelsleilighet/aksjeleilighet: **8 400,-** Selveierleilighet/rekkehuis: **11 800,-**

Storebrand

Scann QR-koden og les mer om forsikringene fra Storebrand.



HELP

Scann QR-koden og les mer om boligkjøperforsikringen fra HELP.



35 % rabatt på hus- og innboforsikring ved inngåelse av ny forsikringsavtale etter at den inkluderte 3-måneders perioden er utløpt. Gunstige priser for øvrige skadeforsikringer i Storebrand.

Mer informasjon om forsikringen, hvem som formidler den og klageorganer

Vilkår for Storebrand Forsikring - Storebrand:
<https://www.storebrand.no/privat/forsikring/forsikringsvilkar>

IPID – Insurance product information document - Storebrand:
<https://www.storebrand.no/privat/forsikring/ipid>

Klageorgan

Dersom du ikke er fornøyd med avgjørelsen i din sak eller ønsker å rette en klage som omfatter forsikringsavtalen din, finner du det du trenger å vite om klagemuligheter her:

Boligkjøperforsikring levert av HELP:
<https://help.no/selskapet/klageadgang>

Forsikringer levert av Storebrand:
<https://www.storebrand.no/infosider/kontakt-oss/privat/klage-eller-reklamasjon>

Forsikringene i pakken kan kjøpes særskilt

Dersom du ikke ønsker vår pakkeløsning, kan Boligkjøperforsikring og renteforsikring kjøpes alene via eiendomsmegleren i Nordvik. Gi i så fall beskjed til din eiendomsmegler om at du ønsker å kjøpe forsikringen for seg. Dette gjelder også de øvrige produktene i pakken, men da må du kontakte Storebrand direkte.

Garantiordning for skadeforsikring

Storebrand er medlem av garantiordningen for skadeforsikring, se lov av 10 april 2015 nr. 17 kap. 20A om finansforetak og finanskonsern.

Ordningen skal være en trygghet for sikrede dersom Storebrand ikke kan betale det de plikter i henhold til inngåtte skadeforsikringsavtaler.

Garantiordningen dekker opptil 90 % av hvert enkelt krav. Krav etter forsikringer som gjelder bolig og tvungen ansvarsforsikring skal likevel dekkes med 100%. Garantiordningen dekker ikke forsikringskrav utover 20 millioner kroner for hvert krav for hver sikret for hvert skadetilfelle. For nærmere detaljer henvises det til finansforetaksloven.

HELP er medlem i garantiordningen for skadeforsikring i Norge. For nærmere informasjon om garantiordningen se forskrift om finansforetak og finanskonsern av 09.12.2016 (FOR-2016-12-09-1502).

Pris

Prisen for forsikringene legges til kjøpesummen for boligen, så du får ingen egen regning for pakken. Pris for pakken gjelder for perioden oppgitt i pakkeinformasjonen over.

Forsikringene blir ikke fornyet.

Du kan kjøpe hus, hytte og innboforsikringen separat etter at 3 måneders perioden er utgått. Du vil motta informasjon om dette før utløpet av forsikringsperioden.

Storebrand

Storebrand Forsikring AS
Besøksadresse: **Professor Kohts vei 9, Lysaker**
Postadresse: **Postboks 500, 1327 Lysaker**
Telefon: **915 08 880**
Organisasjonsnummer: **NO 916 300 484**

HELP

HELP Forsikring AS
Besøksadresse: **Essendropsgate 3, 0368 Oslo**
Postadresse: **Postboks 1870 Vika, 0124 Oslo**
Telefon: **22 99 99 99**
Organisasjonsnummer: **NO 981 877 888**

Oversikt over løsøre og tilbehør til eiendommen

Oversikten er utarbeidet av Norges Eiendomsmeglerforbund, Eiendom Norge og Advokatforeningens Eiendomsmeglingsgruppe, og er gjeldende fra 1. januar 2020.

GENERELT

Lov om avhending av fast eigedom (avhendingslova/ avhl.) av 3. juli 1992 regulerer kjøper og selgers rettigheter og plikter ved overdragelse av fast eiendom og andeler i borettslag.

I henhold til avhl. § 3-4 skal eiendommen, når annet ikke er avtalt, overdras med innredninger og utstyr som etter lov, forskrift eller annet offentlig vedtak skal følge med. Det samme gjelder varig innredning og utstyr som enten er fastmontert eller er særskilt tilpasset bygningen, jf. avhl. § 3-5. Loven inneholder ingen

detaljert oversikt over hva som omfattes av «innredning og utstyr», og over hva som skal regnes som «fastmontert eller særskilt tilpasset».

Partene kan fritt avtale hva som skal følge med eiendommen ved salg. Bransjens liste over løsøre og tilbehør som skal følge med eiendommen, er en del av avtalen mellom kjøper og selger dersom ikke annet er opplyst i salgsoppgaven, kjøper har tatt forbehold i bud eller avtale på annen måte er inngått. Der intet annet er avtalt, vil løsøre og tilbehør medfølge slik dette fremkommer av avhl. § 3-4 og § 3-5 og denne oversikt.

Produkter og installasjoner som medfølger overdras uten noen form for garantier, utover eventuell gjenværende leverandørgaranti.

Dersom det er noe i nedenstående liste som ikke finnes på eiendommen, vil det heller ikke medfølge.

1. HVITEVARER medfølger der dette er spesielt angitt i salgsoppgaven.

2. HELDEKKENDE TEPER følger med uansett festemåte.

3. VARMEKILDER, slik som ovner, kaminer, peiser, varmepumper og panelovner, følger med uansett festemåte. Frittstående biopeiser/varmeovner og terrassevarmere medfølger ikke. Det følger ikke med varmekilder i rom som ikke har vegg- eller fastmonterte varmekilder på visning.

4. TV, RADIO OG MUSIKKANLEGG. TV-antennar og fellesanlegg for TV, herunder

parabolantenne, og tunerer/ dekker/tv-boks medfølger der dette eies av selger. Veggmontert TV/flatskjerm med tilhørende festeordning samt musikkkanlegg følger ikke med (se også punkt 12).

5. BADEROMSINNREDNING/ UTSTYR.

Badekar, dusjkabinett, dusjvegger, alle fastmonterte speil og hyller, fastmonterte glass- og håndkleholdere, herunder håndklevarmere samt baderomsinnredning, medfølger.

6. GARDEROBESKAP

medfølger, selv om disse er løse. Fastmonterte garderobehyller og knagger medfølger. Innredning i garderobeskap, for eksempel løse eller fastmonterte trådkurver, hyller, stenger og lignende, medfølger.

7. KJØKKENINNREDNING

medfølger, herunder også åpne, fastmonterte hyller og løs eller fastmontert kjøkkenøy.

8. MARKISER, PERSIENNER

og annen type innvendig og utvendig solskjerming, gardinoppheng, lamellgardiner og liftgardiner medfølger.

9. AVTREKKSIVIFTER

av alle slag, samt fastmonterte aircondition/ ventilasjonsanlegg, medfølger.

10. SENTRALSTØVSUGER

medfølger med komplett anlegg, herunder slange, munnstykke mm.

11. LYSKILDER.

Kupler, lysstoffarmatur, fastmonterte "spotlights", oppheng og skinner med spotlights samt utelys og hagebelysning medfølger. Vegglamper, krokhengte lamper, lysekroner, prismelamper og lignende som er koblet til sukkerbit eller

stikkontakt følger likevel ikke med.

12. INSTALLERTE

SMARTHUSLØSNINGER med sentral som styrer lys, varme, lyd o.l., samt tilhørende trådløse enheter som brytere, sensorer, kameraer, integrerte høyttalere el. medfølger. Enkle lysstyringssystem f.eks. med en sentral som kun styrer lyspærer eller smartpærer montert i sokkel medfølger likevel ikke.

13. UTVENDIGE SØPPELKASSER

og eventuelt holder/hus til disse medfølger.

14. POSTKASSE

medfølger.

15. UTENDØRS INNRETNINGER

slik som flaggstang, fastmontert tørkestativ, samt andre faste utearrangementer som f.eks. badestamp, boblekar/jacuzzi og liknende utendørs kar, lekestue, lekestativ, utepeis, fastmontert trommel til vannslange,

medfølger. Guidekabel/ avgrensingskabel til robotgressklipper medfølger, men robotgressklipper og ladestasjon for denne medfølger ikke.

16. FASTMONTERT VEGGLADER/LADESTASJON TIL EL-BIL

medfølger uavhengig av hvor laderen er montert.

17. SOLCELLEANLEGG

med tilhørende teknisk infrastruktur medfølger.

18. GASSBEHOLDER

til gasskomfyr og gasspeis medfølger.

19. BRANNSTIGE, BRANNTAU,

feiestige og lignende medfølger der dette er påbudt. Løse stiger medfølger ikke.

20. BRANNSLUKNINGSAPPARAT, BRANNSLANGE og RØYKVARSLE

medfølger der dette er påbudt. Det er eier

og brukers plikt til å se til at utstyret forefinnes på enhver eiendom. Hvis annet ikke er uttrykkelig avtalt, skal dette derfor alltid følge med ved salg av eiendom.

21. SAMTLIGE NØKLER

til eiendommen som selger er i besittelse av skal overleveres kjøper på overtakelsen, herunder nøkler til eventuelle boder, uthus, garasjeportåpner e.l. Låses boder, uthus e.l. med hengelås, skal lås og nøkler til disse medfølge.

22. GARASJEHYLLER,

bodhyller, lagringshyller og oppheng til bildekk medfølger såfremt de er fastmontert.

Planter, busker og trær som er plantet på tomten, eller fastmonterte kasser og lignende er en del av eiendommen og medfølger i handelen.

Forbrukerinformasjon om budgivning

Sist oppdatert med virkning fra 1. juli 2025, i forbindelse med ikrafttredelse av endringer i eiendomsmeglingsloven.



Informasjonen er utarbeidet av Forbrukerrådet, Advokatforeningen ved Lovutvalget for eiendomsmegling, Eiendom Norge og Norges Eiendomsmeidlerforbund, på grunnlag av bl.a. eiendomsmeglingsloven § 6-8.

Nedenfor gis en oversikt over de retningslinjer som anbefales ved budgivning på eiendommen. Avslutningsvis gis også en kort oversikt over de viktigste rettsreglene tilknyttet budgivning.

Før det legges inn bud på eiendommen oppfordres budgiver til å sette seg inn i all relevant informasjon om eiendommen, herunder salgsoppgave og tilstandsrapport.

GJENNOMFØRING AV BUDGIVNING:

1. Alle bud skal inngis skriftlig til megler, som formidler disse videre til selger. Med skriftlige bud menes også elektroniske meldinger som e-post og SMS når informasjonen i disse er tilgjengelig også for ettertiden.

Kravet til skriftlighet gjelder også budforhøyelser, og motbud (bud fra selger), aksept eller avslag fra selger. Før formidling av bud til selger skal megler innhente gyldig legitimasjon og signatur fra budgiver. Kravet til legitimasjon og signatur er oppfylt for budgivere som benytter e-signatur som f.eks. BankID eller MinID.

2. Et bud bør inneholde eiendommens adresse (eventuelt gnr/bnr), kjøpesum, budgivers kontaktinformasjon, finansieringsplan, akseptfrist, overtakelsesdato og eventuelle forbehold som for eksempel usikker finansiering, salg av nåværende bolig ol. Normalt vil ikke et bud med forbehold bli akseptert før forbeholdet er avklart. Konferer gjerne med megler før bud inngis.

3. Megler skal legge til rette for en forsvarlig avvikling av budrunden. I forbrukerforhold (dvs. der selger er forbruker) skal megleren ikke formidle bud med kortere akseptfrist enn kl. 12.00 første virkedag etter siste annonserte visning. Etter denne fristen bør budgivere ikke sette en kortere akseptfrist enn at megler har mulighet til, så langt det er nødvendig, å orientere selger, budgivere og øvrige interessenter om bud og forbehold. Dersom bud inngis med en frist som åpenbart er for kort til at megleren kan avvikle budrunden på en forsvarlig måte som sikrer selger og interessenter et tilstrekkelig grunnlag for sine handlingsvalg, vil megler fraråde budgiver å stille slik frist.

4. Megler skal ikke formidle bud med forbehold om at budet eller forbehold i budet skal holdes skjult (hemmelig) for andre budgivere og interessenter.

5. Megleren vil uoppfordret gi sin vurdering av det enkelte bud

overfor selger, når budet er gitt innenfor fristene i punkt 3.

6. Megleren skal, så langt det er nødvendig og mulig, holde budgiverne skriftlig orientert om mottatte bud, herunder budets størrelse, forbehold og akseptfrist. Megler skal så snart som mulig bekrefte skriftlig overfor budgiverne at budene deres er mottatt. For øvrig vil megler, på forespørsel fra andre, opplyse om aktuelle bud på eiendommen, herunder relevante forbehold.

7. Kopi av budjournal skal gis til kjøper og selger uten ugrunnet opphold etter at handel er kommet i stand. Dersom det er viktig for budgiver å bevare sin anonymitet, bør budet formidles gjennom fullmektig.

8. Etter at handel har kommet i stand, eller dersom en budrunde avsluttes uten at handel er kommet i stand, kan en budgiver kreve kopi av budjournalen i anonymisert form.

VIKTIGE AVTALERETTSLIGE FORHOLD:

1. Det eksisterer ingen angrerett ved salg/kjøp av fast eiendom.

2. Når et bud er inngitt til megler og innholdet i budet er formidlet til selger (slik at selger har fått kunnskap om budet), kan budet ikke kalles tilbake. Budet er da bindende for budgiver frem til akseptfristens utløp, med mindre budet

før denne tid avslås av selger eller budgiver får melding om at eiendommen er solgt til en annen. Man bør derfor ikke gi bud på flere eiendommer samtidig dersom man ikke ønsker å kjøpe flere enn en eiendom.

3. Selger står fritt til å forkaste eller akseptere ethvert bud, og er for eksempel ikke forpliktet til å akseptere høyeste bud.

4. Når en aksept av et bud har kommet frem til budgiver innen akseptfristens utløp er det inngått en bindende avtale.

5. Husk at et eventuelt bud fra selger til kjøper (såkalte «motbud»), avtalerettslig er et bindende tilbud som medfører at det foreligger en avtale om salg av eiendommen dersom budet i rett tid aksepteres av kjøper.

Budskjema

Bud mottat: ____ / ____ - ____ kl. ____

Adresse: Møllefaret 26B 0750 OSLO

Betegnelse: Gnr 28, bnr 979 i Oslo kommune

Undertegnede gir herved bud på kr. _____ Skriver _____

+ offentlige avgifter og gebyrer, eventuell fellesgjeld, samt øvrige omkostninger i henhold til salgsoppgave

Budet er bindende til dato _____ kl. _____ Ønsket overtakelse: _____

Budet gis med følgende forutsetning:

 Uten forbehold Annet: _____

Finansieringsplan – Megler gis fullmakt til å kontrollere finansieringen

	Sum:	Sign:
Egenkapital:		
Bank: (oppgi bankkontakt med kontaktinformasjon)		
Til sammen:		

 Egenkapital ved salg av egen bolig. Bankinnskudd Annet _____

«Budgiver er kjent med «Forbrukerinformasjonen om budgivning» som er en del av salgsoppgaven og de forpliktelser jeg/vi påtar meg/oss. Budet er bindende for budgiver når det er kommet til selgers kunnskap eller til megler som selgers adressat. Budet er bindende for begge parter når selger har akseptert muntlig eller skriftlig. Jeg/vi er kjent med at megler og selger forutsetter at jeg/vi har mottatt salgsoppgave med vedlegg før budgivningen og at jeg/vi har besiktiget eiendommen. Dersom salgsoppgaven ikke er mottatt, plikter jeg/vi å opplyse dette til megler senest ved oversendelse av bud.»

Budgiver

Navn 1: _____ Personnr: _____

Navn 2: _____ Personnr: _____

Adresse: _____ Postnr/poststed: _____

Mobil: _____ Mobil 2: _____ Tlf jobb: _____ Fax: _____

Sted: _____ Dato: _____ Kl: _____ Underskrift: _____

 Jeg er en fysisk person som ikke hovedsakelig handler som ledd i næringsvirksomhet (forbruker)

 Jeg er en fysisk person som handler som ledd i næringsvirksomhet

Husk å legge ved gyldig legitimasjon på alle budgivere. Bud som inngis uten gyldig legitimasjon har megler rett til å unnlate å formidle budet etter eiendomsmeglerforskriften § 6-3

Bruk gjerne dette feltet

Bruk gjerne dette feltet

