



Harald Sohlbergs vei 1

— Velkommen til

Harald Sohlbergs vei 1



— Karihaugen|Ellingsrudåsen

KARIHAUGEN - Lys og attraktiv 3-roms selveier - Heis - Garasje - lave felleskostnader - Gjennomgående - Akonto

Prisantydning	3 990 000,-
Fellesgjeld	79 785,-
Omkostninger	115 770,-
Totalpris	4 185 555,-
Fellesutgifter pr. mnd	4 926,-
BRA-i	73 kvm
Totalt BRA	78 kvm
Soverom	2

Etasje	4
Boligtype	Selveierleilighet
Eieform	Eierseksjon
Byggeår	2014
Megler	Amalie Oline Soelberg
Telefon	991 67 920
E-post	a.soelberg@nordvikbolig.no







Kort fortalt

Velkommen til Harald Sohlbergs vei 1 - Lys og attraktiv 3-roms selveierleilighet beliggende i et populært og barnevennlig boligområde på Karihaugen/Ellingsrudåsen. Fra boligen er det kort vei til kollektivtilbud, skoler og grøntområder. Ellingsrud Senter ligger også like i nærheten og inneholder bl.a matbutikken Kiwi, kafé mm.

- Garasje i felles anlegg med elbil-lader
- Åpen stue og kjøkken løsning
- Flislagt bad
- Lave felleskostnader
- Praktisk planløsning i 4. etg.
- Kort vei til buss, butikker, skoler, barnehager, skog og mark m.m.

Arealer og innhold

BRA-i:	73 kvm
BRA-e:	5 kvm
Totalt BRA:	78 kvm
TBA:	6 kvm

Beskrivelse

4. etasje:

BRA-i: 73 kvm. Bad, kjøkken/stue, soverom, soverom 2, Entré, bod
BRA-e: 2 kvm. Bod
Total BRA: 75 kvm.
TBA: 6 kvm. Balkong

Kjeller:

BRA-e: 3 kvm. Kjellerbod
Total BRA: 3 kvm.

Harald Sohlbergs vei 1 1064 Oslo 4. Etasje

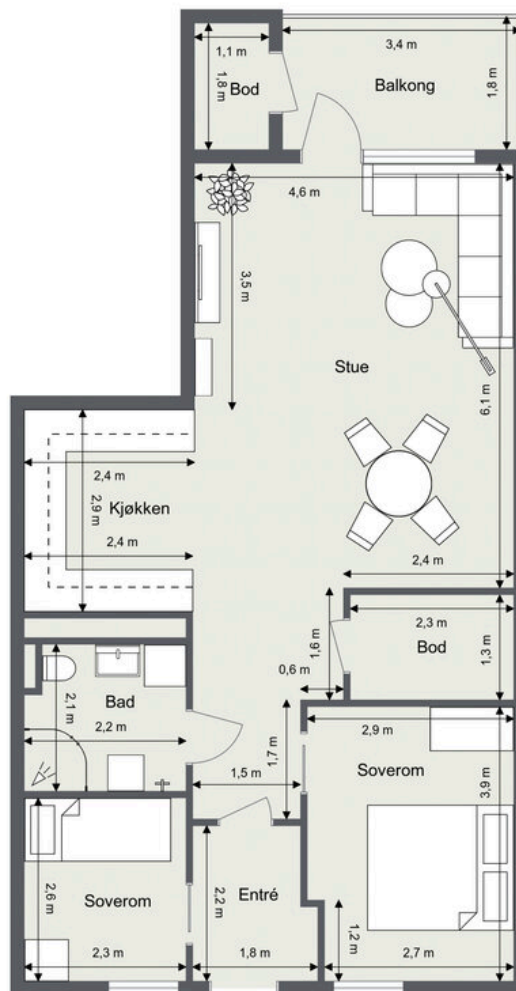

Planskissen er ikke i målestokk.
Oppgitte mål/areal er innvendige og kan ikke betraktes som eksakte.
Det tas ikke ansvar for evt. feil.

Forklaring av bilde/rommet





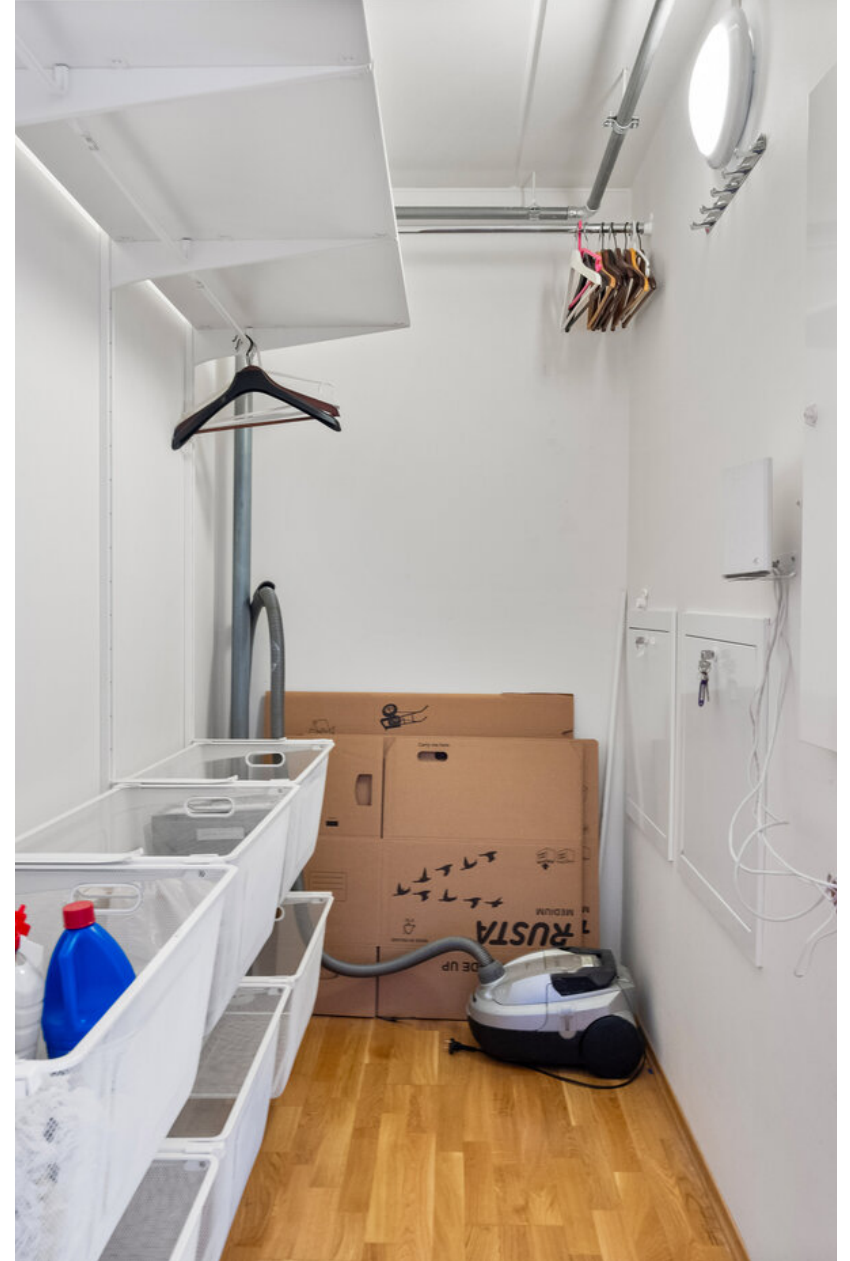



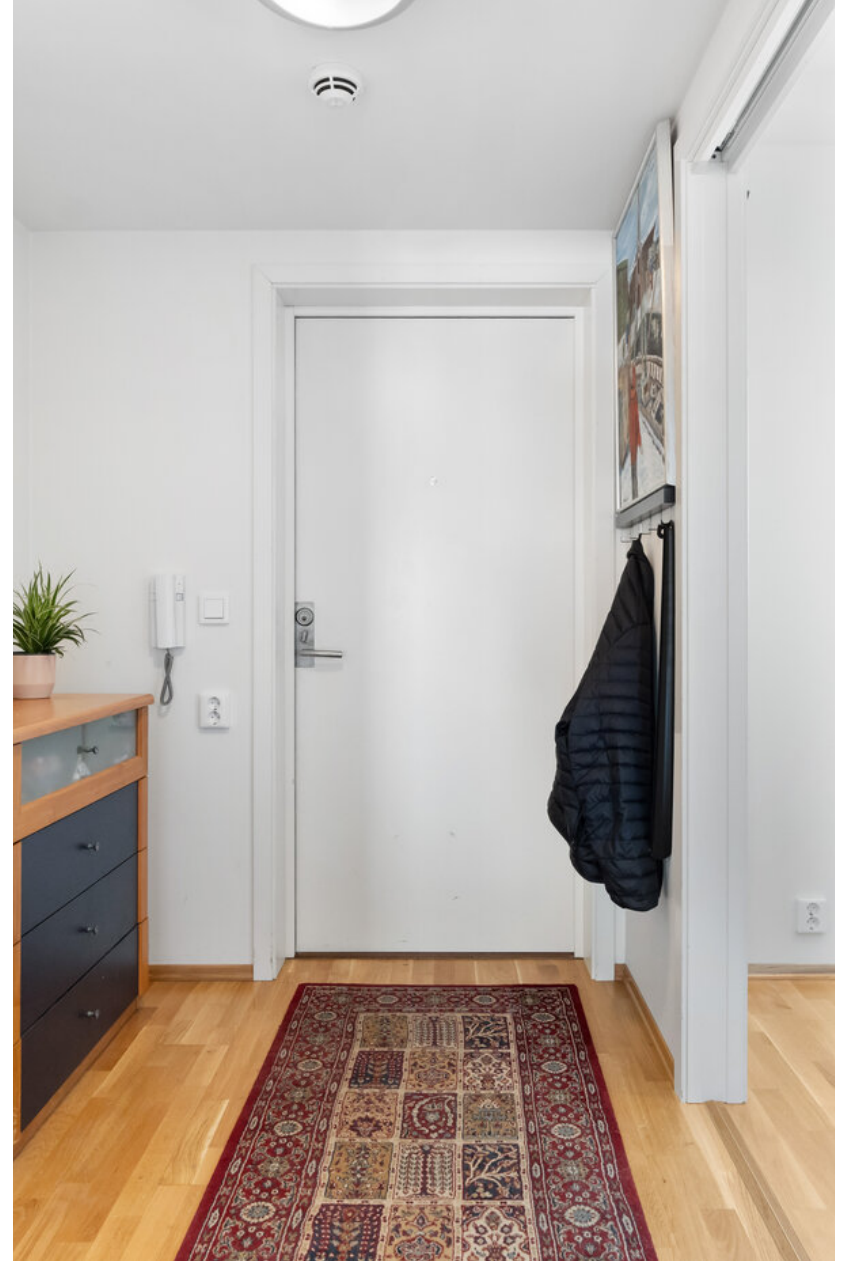



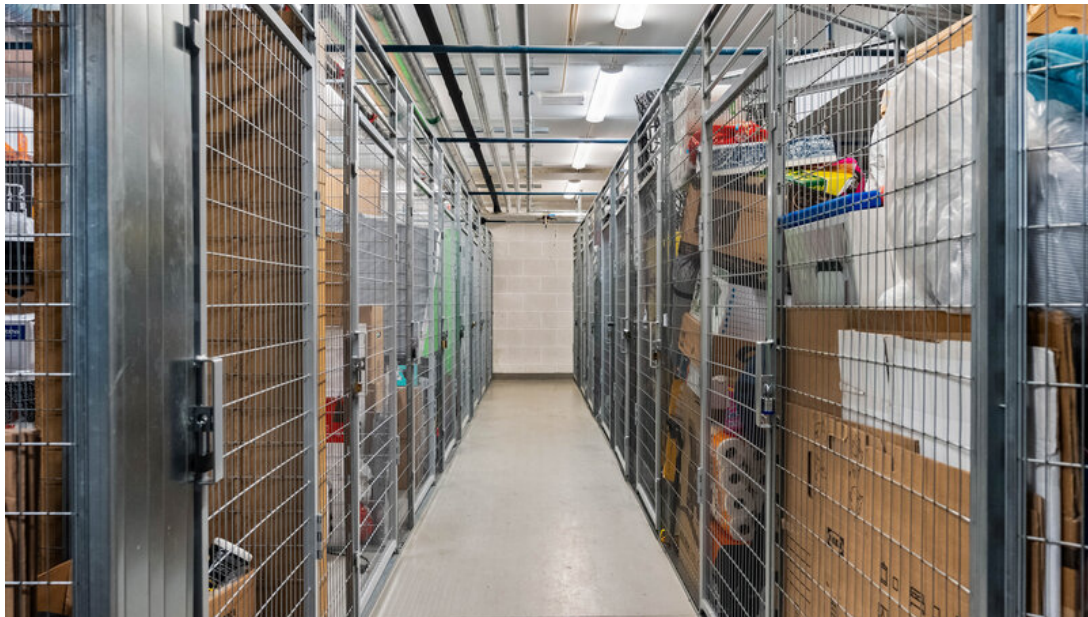





Informasjon

Harald Sohlbergs vei 1

Nøkkelinformasjon

Oppdragsnummer

65-0019/25

Boligtype

Selveierleilighet

Adresse og betegnelse

Harald Sohlbergs vei 1, 1064 OSLO

Gnr 107, bnr 1219, snr 33 (ideell andel 1/1) i Oslo kommune

Selger

Gunnar Harald Qvam

Kjøpesum og omkostninger

3 990 000,- (Prisantydning)

79 785,- (Andel av fellesgjeld)

4 069 785,- (Pris inkl. fellesgjeld)

Omkostninger:

101 720,- (Dokumentavgift)

260,- (Pantattest kjøper)

545,- (Tinglyst pantedokument)

545,- (Tinglyst skjøte)

12 700,- (Trygghetspakke kjøper* (valgfritt))

103 070,- (Omkostninger totalt (uten Trygghetspakke kjøper))

115 770,- (Omkostninger totalt (med Trygghetspakke kjøper))

4 172 855,- (Totalpris inkl. omkostninger (uten Trygghetspakke kjøper))

4 185 555,- (Totalpris inkl. omkostninger (med Trygghetspakke kjøper))

NB: Regnestykket forutsetter at det kun tinglyses et pantedokument og at eiendommen selges til prisantydning. Det tas forbehold om endringer i offentlige avgifter/gebyrer.

Andel fellesgjeld / Andel formue overtas av kjøper.

Om boligen

Byggeår

2014

Etasje

4

Antall soverom

2

Arealer

BRA-i: 73 kvm

BRA-e: 5 kvm

Totalt BRA: 78 kvm

TBA: 6 kvm

Beskrivelse:

4. etasje:

BRA-i: 73 kvm. Bad, kjøkken/stue, soverom, soverom 2, Entré, bod

BRA-e: 2 kvm. Bod

Total BRA: 75 kvm.

TBA: 6 kvm. Balkong

Kjeller:

BRA-e: 3 kvm. Kjellerbod

Total BRA: 3 kvm.

Fellesarealer og rettigheter til bruk:

Det gjøres særskilt oppmerksom på at bod som er medtatt som BRA-e og i totalt BRA ligger på sameiets fellesareal, men disponeres av denne seksjonen. Sameiet kan på et senere tidspunkt omdisponere denne bruken.

Bygningssakkyndiges kommentar til arealoppmåling:

Arealene er oppmålt på stedet på best mulig måte med laser. På grunn av møbler/ innredning kan det forekomme avvik på deler av oppmålingen da noen mål er tatt høyere opp på veggen enn anbefalt. Vegger kan være skjeve og kan gi andre mål enn ved måling langs gulvet. Alle rombenevnelser er oppgitt etter rommenes faktiske bruk uten hensyn til byggeforskriftenes krav til "rom for varig opphold".

Det gjøres oppmerksom på at arealopplysninger i denne rapporten er basert på en fysisk oppmåling, og kan avvike fra arealopplysninger basert på byggemeldte tegninger. Dersom det ikke er fremlagt byggemeldte tegninger for boligen, vil den bygningssakkyndige i de fleste tilfeller ikke kunne måle opp skjulte sjakter o.l. Sjakter som betjener flere bruksenheter eller andre formål, for eksempel avfallssjakter.

Kunde opplyser at det medfølger bod og arealet er målt opp på stedet, arealet er

ca. da bod er fylt opp med lagrede gjenstander.

Kunde opplyser at det medfølger en biloppstillingsplass i garasjeanlegg med elbillader.

Takhøyde er målt til 2.20- 2.46 meter.

Innhold

Boligen har alt på ett plan og inneholder:

4. etasje BRA-i 73 m²: Entré, bad, 2 soverom, stue, kjøkken og bod.

I tillegg disponeres:

- Kjellerbod på 3 m²
- En garasje plass med elbillader

Det gjøres særskilt oppmerksom på at bod som er medtatt som BRA-e og i totalt BRA ligger på fellesareal, men disponeres av denne leiligheten.

Standard

ENTRÉ

Velkommen inn! Boligen har en romslig og innbydende entré med god plass til garderobeskap og oppbevaring. Her ønskes du velkommen til et lyst og funksjonelt inngangsparti som gir et godt førsteinntrykk av hjemmet.

STUE

Lys og luftig stue i åpen løsning med kjøkkenet, som skaper en romslig og sosial atmosfære. Store vindusflater slipper inn rikelig med naturlig lys og forsterker den åpne og innbydende følelsen. Det er god plass til både en hyggelig sofagruppe og en spisegruppe, perfekt for både hverdagsliv og sosiale sammenkomster. Romslig

balkong med god plass til utemøbler og grill.

KJØKKEN

Stilrent og funksjonelt kjøkken med moderne kjøkkeninnredning og laminert benkeplate med nedfelt oppvaskum og 1-greps blandeblender. Kjøkkenet er utstyrt med integrerte hvitevarer, inkludert oppvaskmaskin, komfyr, platetopp og kombiskap. Ventilator er montert over kokeplaten for effektiv avtrekk.

SOVEROM

Leiligheten har to lyse og innbydende soverom med plass til seng, nattbord og oppbevaring. Rommene har gode lysforhold og en behagelig atmosfære, perfekt for både hvile og avslapning.

BAD

Lyst og moderne bad med fliser på både gulv og vegger. Innredningen består av underskap med servant, speil, og armatur med stikkontakt. Dusjsonen har dusjing direkte på gulv og vegg, med et fall på 4 cm fra terskel til sluk for god drenering. Badet har opplegg for vaskemaskin og er utstyrt med vannklosett.

Balansert ventilasjon bidrar til et sunt innklima og god luftkvalitet i hele leiligheten.

INNVENDIG BOD

Romslig bod inne i leiligheten med god plass til oppbevaring.

INNVENDIGE OVERFLATER

Gulv: Parkettgulv.

Vegger: Malte glatte flater.

Himling: Malte glatte flater og betongelementer.

Parkering

Leiligheten disponerer parkeringsplass nr. 31 i sameiets fellesareal.

Det er el-bil lader knyttet til leiligheten. Denne er koblet til leilighetens egen strømmåler.

Rett til parkeringsplassen er vedtektsfestet i sameiets vedtekter. Sameiet kan på et senere tidspunkt omdisponere denne bruken.

Etter eierseksjonsloven § 26 kan styret, etter krav fra en seksjonseier med nedsatt funksjonsevne, pålegge en annen seksjonseier uten behov for tilrettelagt plass å bytte parkeringsplass. Dette gjelder kun dersom seksjonseieren med nedsatt funksjonsevne allerede disponerer en parkeringsplass i sameiet.

Med samtykke fra styret kan en seksjonseier anlegge ladepunkt for elbil og ladbare hybrider ved parkeringsplassen som seksjonen disponerer, eller andre steder som styret anviser. Styret kan bare nekte å samtykke dersom det foreligger en saklig grunn, jf. eierseksjonsloven § 25.

Sammendrag selgers egenerklæring

Selgers egenerklærings skjema følger vedlagt salgsoppgaven. Interessenter oppfordres til å gjennomgå dette nøye.

Følgende opplysninger er spesielt viktig å merke seg:

- Vet du om det har vært utført kontroll av installasjoner for eksempel oljetank/sentralfyr/ventilasjon?

Ja

Beskriv: Varmepumper montert 2022/23

- Vet du om det er eller har vært feil ved installasjoner slik som radiator, sentralfyr,

varmepumpe, balansert ventilasjonsanlegg eller liknende?

Ja

Beskriv: Skiftet varmepumpe anlegg i fyrrom 2022/23

- Vet du om det foreligger skaderapporter eller tilstandsvurderinger etc. om boligen?

Ja

Oppgi type rapport og årstall: Tilstandsrapport fra 2017 når jeg kjøpte

- Vet du om det er utført tidligere arealoppmålinger av boligen, eller om boligens areal er oppgitt i

dokumenter som salgsoppgave, takstrapport, tilstandsrapport, byggesøknad eller lignende?

Ja

Hvilket dokument og når er målingen foretatt? 2014 nybygd samt 2017 når jeg kjøpte

- Vet du om det er forslag eller vedtatte reguleringsplaner/andre planer,

nabovarsler/?byggegodkjenninger

/?byggeplaner eller andre offentlige vedtak som kan medføre endringer i bruken

av eiendommen eller

eiendommens omgivelser/naboer?

Ja

Beskriv: Mulig byggeplass ved jaker ingen praktisk betydning for denne leilighet

Bygningssakkyndig

Jo Henrik Stigen

Byggemåte

BOLIGBYGG MED FLERE BOENHETER

Utvendig:

Bygning generelt: Boligblokk med bærende konstruksjoner, etasjeskillere og leilighetsskillende vegger i betong/mur, flat takkonstruksjon antatt tekket med papp. Yttertak er ikke besiktiget.

Det er bindingsverk i mellomliggende fasadefelter.

Leilighetene har adkomst via felles oppgang og heis.

Grunnforhold kan som regel ikke fastslås med sikkerhet ved visuell kontroll. Det er grunn til å tro at bygningen er fundamentert på faste og komprimerte masser med betong søler samt grunnmur av betong og eventuell fungerende drenering antas fra angjeldende byggeår.

Yttervegger over grunnmur som utvendig er forblendet med fasadeplater og panel.

Vinduer: Vinduer med 2 lags isoler glass med produksjonsår 2014.

Det er ikke avdekket svekkelser eller punkterte glass.

Det gjøres oppmerksom på at punkterte vindusglass tidvis kan være svært vanskelig å avdekke og derfor ikke kan utelukkes.

Dører: En db-40ytterdør med kikkehull. 3 lags isolerglass terrassedør fra 201.

Balkonger, terrasser og rom under balkonger: Utgang fra stue til en balkong på ca. 6m² og det er tilgang til en bod på 2m².

Balkonger, terrasser, tribuner, passasjer og lignende skal ha rekkverk med høyde

a) minimum 1,2 m der nivåforskjellen er mer enn 10,0 m

b) minimum 1,0 m der nivåforskjellen er inntil 10,0 m.

Innvendig:

Etasjeskille/gulv mot grunn: Etasjeskillere i betong.

Det er kun gjort punktmålinger av gulvet på befaringen. Svanker eller lignende kan forekomme. Stikkprøver er foretatt i minst to rom, i hver etasje hvis boligen har det.

TG2

4. Etasje - Bad - Overflater Gulv

Det er påvist at noen fliser har bom (hulrom under).

Konsekvens/tiltak: Våtrommet fungerer med dette avviket.

Eventuelt reparasjon av fliser med bom(hulrom)

Forsiktig fjerne flisen(e) med bom ved hjelp av meisler og varme (for å redusere skade på flisen hvis den skal gjenbrukes).

Rensing og ny liming:

Fjerne gammelt lim fra underlaget og påføre nytt flislim jevnt før flisen legges på nytt.

Fuging:

Reetablere fugene etter at limet har tørket.

Vannledninger

Rørkursene på rør-i-rør systemet på vannledninger er ikke merket.

Konsekvens/tiltak: Rørkurser på rør-i-rør system bør merkes.

Elektrisk anlegg

Det foreligger dokumentasjon fra utførende installasjonsfirma; Sørum Elektriske AS. Da samsvarserklæringen er over 5 år og det foreligger ikke el-tilsyn rapport de siste 5 årene, så anbefales det en generell gjennomgang av el-anlegget av el-fagmann.

Generell kommentar: Eier/bruker av ett elektrisk anlegg vil i alle tilfeller stå som den ansvarlige for hva som er utført/vedlikeholdt på det elektrisk anlegget.

TGIU

4. Etasje - Bad - Tilliggende konstruksjoner våtrom

Badet har baderomskabin i betong og det er ikke praktisk mulig å gjennomføre boring av hull for fuktsøk. En baderomskabin er en forhåndsprodusert del som settes inn i bygget i stedet for at badet bygges på stedet, ofte som et totalt og ferdig bad.

Det ble utført fuktmåling med en fuktsøker på gulv og vegger uten å registrere noe unormal fukt. Det er pga bygningsmessige hindringer ikke fysisk mulig å foreta hulltaking i vegg bak våtsone.

Konsekvens/tiltak: TGIU gitt ut ifra manglende mulighet for hulltaking.

Innbo og løsøre

Integrerte hvitevarer medfølger.

Vedlagt salgsoppgaven følger NEF sin standardliste "Oversikt over løsøre og tilbehør". Med mindre annet fremkommer av salgsoppgaven gjelder denne listen.

Dersom det er noe i overnevnte liste som ikke finnes på eiendommen, vil det heller ikke medfølge. Produkter og installasjoner som medfølger overdras uten noen

form for garantier, utover eventuell gjenværende leverandørgaranti. Hull og merker etter feste av innredning og utstyr som ikke følger med, aksepteres av kjøper.

Adgang til utleie

Boligen kan leies ut i tråd med gjeldende lovverk. Vedtektene inneholder ingen begrensninger av eiers utleieadgang.

Korttidsutleie er tillatt i opptil 90 døgn i året, jf. eierseksjonsloven § 24. Grensen på 90 døgn kan fravikes i vedtektene, men må settes til mellom 60 og 120 døgn. Med korttidsutleie menes utleie i inntil 30 døgn sammenhengende.

Energi og oppvarming

Energimerking

C - rød

Se fullstendig energiattest fra selger som vedlegg til salgsoppgave. Megler har intet ansvar for informasjon som følger av energiattesten.

Oppvarming

Boligen har følgende oppvarmingskilder:

- Elektrisitet
- Gulvvarme

Dersom rom mangler fast installert oppvarmingskilde på visning, følger ikke dette med i handelen.

Informasjon om strømforbruk

Selger opplyser å ha en månedlig kostnad på ca 600-1200 kr avhengig av hvor mye bilen lades. Energiforbruket vil variere fra husstand til husstand.

Økonomi

Felleskostnader

Kr 4 926,- pr. mnd.

Inkluderer: Felleskostnadene inkluderer og fordeles slik:

Akonto oppvarming/ v. vann: 398,00

Bredbånd: 98,00

Felleskostnader: 4 050,90

TV: 379,00

Totalt: 4 925,90

På grunn av prisstigning og renteøkning er det påregnelig at felleskostnadene økes etter utarbeidelse av denne salgsoppgaven.

Kommunale avgifter

Inkludert i de månedlige felleskostnadene.

Andre utgifter

Selger opplyser å ha følgende kostnader knyttet til boligen:

- Felleskostnader kr. 4.925,90 pr mnd.

Det er opp til kjøper å evt. inngå nye avtaler med ønskede tjenesteytere.

Formuesverdi

Primærbolig: Kr 1 288 660,- pr. 2023

Sekundærbolig: Kr 5 154 638,- pr. 2023

Skatteetaten beregner en boligverdi (beregnet markedsverdi for bolig) basert på SSBs statistiske opplysninger om omsatte boliger. I beregningen tas det hensyn til

din boligs beliggenhet, areal, byggeår og type bolig. Formuesverdien er en prosentandel av denne boligverdien.

For mer informasjon om formuesverdi, se Skatteetatens nettsider.

TV/Internett/Bredbånd

Tv/Bredbånd fra Telenor er inkl i felleskostnader.

Utgjør ca kr. 477/mnd.

Sameiet

Navn og orgnr.

Sameiet Karihaugen Park, orgnr. 914317959

Om sameiet

Sameiet Karihaugen Park er et eierseksjonssameie i eiendommen på gnr. 107, bnr. 1219

i Oslo kommune med påstående bygninger, installasjoner og anlegg (heretter eiendommen)

Eiendommen er oppdelt i de eierseksjoner (heretter i fellesskap omtalt som seksjonene) som fremgår tinglyst seksjonsbegjæring av 25.08.2014 (vedlegg 1), med situasjonsplan og plantegninger.

Sameiet har til formål å ivareta sameiernes fellesinteresser og administrasjon av eiendommen med fellesanlegg.

Sameiet består av 49 boligseksjoner (heretter i fellesskap omtalt som bolig). For hver seksjon er det fastsatt en sameiebrøk som uttrykker sameieandelens størrelse. De enkelte bruksenheter består av en klart avgrenset og sammenhengende del av bebyggelsen på eiendommen. De deler av eiendommen

som ikke inngår i den enkelte bruksenhet inkl. evt. tilleggsareal er fellesarealer. Balkonger og markterrasser inngår i bruksenheter, men inngår ikke i sameiebrøken.

Inndelingen i hoveddeler og tilleggsareal grunn og bygning, samt sameiebrøkenes størrelse framgår av seksjoneringsbegjæringen.

Styret har avtale med Techem for avregning av varmt vann/strøm.

Ved salg av boligen må kjøper/selger lese av måler og melde dette inn her:

<https://www.techem.com/no/no/info-og-service/eierskifte>

Forretningsfører

Obos Eiendomsforvaltning AS

Forkjøpsrett

Det er ikke forkjøpsrett i borettslaget.

Styregodkjennelse

Overdragelsen krever ikke styregodkjennelse.

Informasjon om fellesgjeld

Kr 79 785,- pr. 28.01.2025

Sameiets styre bestemmer om og når felleskostnadene skal økes.

Fellesgjelden kan bli besluttet økt etter utarbeidelse av salgsopgaven.

Selskapets totale lån og vilkår per 28.01.2025:

Bank: Obos-Banken AS

Lånenr.: 98207903302
Lånetype: Serielån
Rentesats: 7,55%
Restsaldo 1 805 550,00
Innfrielsesdato: 30.10.2035
Type rente: Flytende rente

Bank: Obos-Banken AS
Lånenr.: 98207995657
Lånetype: Annuitetslån
Rentesats: 7,55%
Restsaldo 452 220,00
Innfrielsesdato: 30.01.2040
Type rente: Flytende rente

Bank: Obos-Banken AS
Lånenr.: 98208064703
Lånetype: Annuitetslån
Rentesats: 7,55%
Restsaldo 1 272 513,00
Innfrielsesdato: 30.12.2052
Type rente: Flytende rente

Regnskap/Budsjett/Kostnadsøkninger

Boligselskapets budsjett og regnskap er tilgjengelig hos meglerforetaket. Ta kontakt med megleren for å få dette oversendt.

Vedtekter og husordensregler

Vedtekter og husordensregler er vedlagt.

Beboernes forpliktelser og dugnader

Dugnad praktiseres en gang hver vår.

Dyrehold

Det er i utgangspunktet tillatt med dyr, og det forutsetter at det registres hos styret. Ved sjenanse/flere klager gjelder vanlige regler i sameiet. Maks et «utedyr» per leilighet.

Sameiets forsikring

IF Skadeforsikring
Polisenr. 866304

Tomt

Beskrivelse av tomt

Tomtestørrelse: 2 653 kvm (Eiertomt)

Tomten er fellesareal. At tomten er fellesareal innebærer at sameiet eier og disponerer over de aktuelle områdene i fellesskap. Dette gir ikke hver enkelt seksjon en eksklusiv rett til bruk eller å disponere arealene, med mindre annet er uttrykkelig avtalt i avtale eller at det følger av vedtektene.

Adkomst

Se vedlagt kartskisse på høyre side i annonsen. Ved å trykke på kartet får du enkelt tilgang til en spesifisert reiserute fra din startdestinasjon til boligen. På visningsdagen vil det bli skiltet med visningsskilter fra Nordvik.

Radonmåling

Selger har ikke utført radonmåling. Det er ikke krav om dette med mindre boligen er helt eller delvis utleid.

Områdebeskrivelse

Beskrivelse av nærområdet

Leiligheten i Harald Sohlbergs vei 1 har en flott beliggenhet på populære Karihaugen med alt du trenger innen kort radius.

Like i nærheten av leiligheten ligger Joker som er åpen syv dager i uken. Ellingsrud Senter ligger også like i nærheten og inneholder bl.a matbutikken Kiwi, post i butikk, Narvesen, frisør, café, solstudio og tannlege. Det er i tillegg kun fem minutters gange til en velutstyrt og døgnåpen bensinstasjon Esso Karihaugen.

Ønsker man større shoppingmuligheter finner det flere store kjøpesenter i området. Metro, Triaden og Stovner senter ligger alle i kort avstand til boligen, samt Elkjøp Megastore på Visperud og IKEA på Furuset. Ønsker man å dra på kino, finnes dette på Lørenskog hus ved siden av Metro senter. Her finner du også et bredt utvalg av spisesteder og diverse forretninger.

Kollektivtilbudet i området er svært godt. I Karihaugveien finnes bussholdeplass for buss nr. 25 mellom Karihaugen og Majorstua, samt buss nr. 100 og 110 mellom Oslo Bussterminal og Kjeller/Lillestrøm. T-bane og flere bussforbindelser fra Ellingsrudåsen T-banestasjon. Linje 2 kjører til Oslo sentrum på ca. 20 min. T-banen går med ca. 7 minutters mellomrom i rushtiden og ca. 15 min mellomrom ellers. I tillegg går buss nr. 33 fra Ellingsrudåsen t-bane. Lørenskog togstasjon ligger kun 10 minutter unna, som får deg til Oslo sentrum på kun få minutter. Ellingsrud/Karihaugen er en del av bydel Alna og ligger ca. 13 km nordøst for Oslo sentrum. Svært enkel adkomst til E6 og kun ca. 10 minutters reisetid med bil til Oslo sentrum.

Området grenser til Østmarka som inviterer med en rekke flotte turstier,

badesteder, fiskemuligheter og skiløyper. Ellingsrud ridesenter ligger kun et steinkast unna og skaper en landlig følelse. Her tilbys det diverse aktiviteter for unge og eldre. Ønsker man å se flere dyr, er 4H gården på Lindeberg et nært og meget populært alternativ. Ellers kan nevnes fotballbane tilhørende Ellingsrud idrettslag, Hockeyhall på Furuset, samt helt nyere flerbrukshall på Ellingsrudsetta. Det er i tillegg flere treningssentere i nærheten som Fresh Fitness på Skårer, Sats på Metro, Condis på Solheim og Actic på Furuset. Ellingsrud fritidsklubb er beliggende ved Joker på Karihaugen og er et flott alternativ for barn og ungdom i området.

Det er ellers flere skoler og barnehager i nærheten. Nærmest ligger Ellingsrudåsen skole (1.-7. trinn), Ellingsrud skole (8.-10. trinn), Lia Barnehage, Munkebekken Idrettsbarnehage og Karihaugen barnehage.

Offentlige forhold

Ferdigattest/brukstillatelse

Det foreligger ferdigattest for eiendommen datert 23.10.2014.

Ferdigattest utstedes av bygningsmyndighetene på grunnlag av mottatt dokumentasjon fra kontrollansvarlige når et søknadspliktig tiltak er utført i samsvar med tillatelsen og øvrige krav etter plan- og bygningslovgivningen. At ferdigattest eksisterer, gir ingen garanti for bygget er oppført i henhold til tillatelsen og gjeldende regelverk eller at det senere er utført arbeid på bygget som ikke er byggemeldt eller godkjent.

Det er hentet inn godkjente byggetegninger, sjekket at disse samsvarer med dagens plantegning. Ligger vedlagt i salgsoppgaven.

Vei, vann og avløp

Eiendommen er tilknyttet offentlig vann og avløp. Stikkledninger fra eiendommen og ut til kommunalt nett er private, vedlikeholdsansvaret påhviler sameiet. Adkomst via offentlig vei.

Regulerings- og arealplaner

Ny kommuneplan fra 23. september 2015: Oslo kommune har vedtatt ny kommuneplan som får betydning for en rekke av de vedtatte reguleringsplanene i kommunen.

For informasjon om eventuelle arbeider/prosjekter i nærliggende områder anbefaler vi et søk på Oslo kommunes portal for saksinnsyn:

<https://www.oslo.kommune.no/plan-bygg-og-eiendom/>

Eiendommen er regulert til Byggeområde for boliger og Byggeområde for forretning, offentlig bygning /allmennyttig formål (ungdomsklubb).

Eiendommen er regulert til byggeområde for boliger i henhold til reguleringsplan S-4378. Gjeldene reguleringsplaner i området er S-1831.

Områdene rundt blokken er regulert til offentlig kjørebane/veigrunn, felles gangareal, boligparkering og offentlig friområder.

Det ligger flere forretninger og offentlige bygninger i nærområdet, blant annet barnehager, Ellingsrudåsen skole, idrettshall, matbutikk med mer.

Det er lagt fram forslag om å rive ungdomsklubb og Joker for å bygge to høyblokker som vil inneholde ny butikk og ungdomsklubb (saksnr. 202019844 og 202020090). Det er også planer om å utvide/rehabiliter Ellingsrudåsen skole for å utvide kapasitet (saksnr. 201907514). I tillegg er det planer om endring av bruk av

skolepaviljonger ved Ellingsrudhallen.

For mer informasjon om reguleringsforhold kontakt megler eller søk på saksnummer/adresse/gnr. bnr på plan- og bygningsetatens hjemmeside.

Tinglyste heftelser og rettigheter

På eiendommen er det tinglyst følgende heftelser og rettigheter som følger eiendommens matrikkel ved overskjøting til ny hjemmelshaver:

301/107/1219/33:

13.11.2012 - Dokumentnr: 959709 - Best. om vann/kloakkledn.

Rettighetshaver: Knr:0301 Gnr:107 Bnr:1197 Snr:1 til Snr:32

Kan ikke slettes uten samtykke fra kommunen

Overført fra: Knr:0301 Gnr:107 Bnr:1219

Gjelder denne registerenheten med flere

Kommentar: Gnr:107 Bnr:1197 (ledningseier) gis rett til å ha liggende stikkledninger for vann og avløp med nødvendige kummer gjennom gnr. 107 bnr. 1219 (grunneier) frem til hovedledninger i Harald Sohlbergs vei. Grunneier gir ledningseier fri adgang til eiendommen for nødvendige vedlikeholds- og reparasjonsarbeider. Videre forplikter grunneier seg til ikke å utføre arbeider som kan skade eller gjøre ledningene utilgjengelig.

28.01.2025 - Dokumentnr: 101121 - Registerenheten kan ikke disponeres over uten samtykke fra rettighetshaver

Rettighetshaver: Nordvik Oppgjør AS

Org.nr: 814 449 912

Elektronisk innsendt

Kommentar: Sikring i forbindelse med salg av leiligheten

25.08.2014 - Dokumentnr: 706841 - Seksjonering

Opprettet seksjoner:

Snr: 33

Formål: Bolig

Sameiebrøk: 73/3230

Legalpant

Kommunen har legalpant som sikkerhet for riktig betaling av kommunale avgifter og eventuell eiendomsskatt. De øvrige seksjonseierne i sameiet har legalpant på inntil 2G som sikkerhet for krav som følger av sameieforholdet, typisk vil dette gjelde felleskostnader.

Legalpant er pant som ikke kommer frem av grunnboksutskriften, og har bedre prioritet enn for eksempel lån til bank som er tinglyst på seksjonen. Legalpant til kommunen har prioritet foran legalpant til sameiet.

Øvrige kjøpsforhold

Diverse

Det opplyses om at ingen kan eie mer enn to boligseksjoner i sameiet, jf. eierseksjonsloven § 23. Seksjoner som eies av nærstående eller via firma teller med.

Etter lov om eierseksjoner § 31, er sameierne overfor sameiets kreditorer ansvarlige etter sin sameiebrøk. Ved manglende betaling av fellesutgifter har sameiet legalpanterett i den enkelte eierseksjon på inntil 2 ganger folketrygdens grunnbeløp.

Kjøper og selger er forpliktet til å undertegne standard kjøpekontrakt utarbeidet av Nordvik i forbindelse med eiendomstransaksjonen. Kjøpekontrakt kan besiktiges hos eiendomsmegler før bud inngis. Kontakt eiendomsmegler for spørsmål.

Selger leverer eiendommen i ryddig og rengjort stand.

Overtagelse

Overtakelse skjer etter avtale med selger.

Før boligen overleveres kjøper, skal fullt oppgjør og omkostninger være mottatt på meglers klientkonto.

Sentrale lover

Generelle bestemmelser

Alle innvendige og utvendige arealangivelser, samt beskrivelser av bygningen er hentet fra vedlagte tilstandsrapport/boligsalgsrapport. Salgsoppgaven er basert på de opplysningene selger har gitt til megler, den bygningssakkyndiges tilstandsrapport, samt opplysninger innhentet fra kommunen, Kartverket og andre tilgjengelige kilder. Det er viktig at kjøper setter seg grundig inn i alle salgsdokumentene, herunder salgsoppgave, tilstandsrapport og selgers egenerklæring. Kjøper anses kjent med forhold som er tydelig beskrevet i salgsdokumentene, og slike forhold kan ikke påberopes som mangler. Dette gjelder uavhengig av om kjøper har lest dokumentene.

Det kan være avvik fra dagens rombruk/rombenevnelser sammenlignet med det som er byggemeldt/godkjent. Alle interessenter oppfordres til å undersøke eiendommen nøye, gjerne sammen med fagkyndig før bud inngis. Kjøper som

velger å kjøpe usett kan ikke gjøre gjeldende som mangel noe han burde blitt kjent med ved undersøkelsen.

Dersom det er behov for avklaringer, anbefaler vi at interessenter rådfører seg med eiendomsmegler eller egne rådgivere før det legges inn bud.

En bolig som har blitt brukt i en viss tid, har vanligvis blitt utsatt for slitasje og skader kan ha oppstått. Slik bruksslitasje må kjøper regne med, og det kan avdekkes enkelte forhold etter overtakelse som nødvendiggjør utbedringer. Normal slitasje og skader som nødvendiggjør utbedring, er innenfor hva kjøper må forvente og vil ikke utgjøre en mangel.

Kjøper og selgers rettigheter og plikter reguleres av avtalen mellom partene, samt informasjonen som har vært tilgjengelig for kjøperen i forbindelse med handelen. Avtalen utfylles av avhendingsloven, og det gjelder ulike avtalevilkår avhengig av om kjøper er forbrukerkjøper eller ikke. Dette er nærmere beskrevet nedenfor.

På grunn av ulike avtalevilkår kan selger vurdere bud fra en som ikke er forbruker, ulikt fra en forbrukers bud. Dersom kjøper ikke er forbruker, er selger sitt mulige mangelsansvar begrenset fordi eiendommen selges "som den er". Selger kan ikke ta «som den er» forbehold ovenfor en forbrukerkjøper. Selv et lavere bud fra en som ikke er forbruker kan foretrekkes fordi begrensningen i mulig mangelsansvar kan ha egenverdi for selger. Selger står fritt til å forkaste eller akseptere ethvert bud, og er for eksempel ikke forpliktet til å akseptere høyeste bud.

Budgiver skal i budskjema avgi egenerklæring om budgiver er forbruker eller næringsdrivende/ person som hovedsakelig handler som ledd i næringsvirksomhet. Budgivere får informasjon dersom andre bud er inngitt av en som ikke er forbruker.

Forbrukerkjøp - definisjon

Med forbrukerkjøp menes kjøp av eiendom når kjøperen er en fysisk person som ikke hovedsakelig handler som ledd i næringsvirksomhet.

Forbruker – avtalevilkår

Eiendommen har en mangel dersom den ikke er i samsvar med kravene som følger av avtalen, eller det foreligger brudd på bestemmelsene i avhendingsloven §§ 3-2 til 3-8. Hvis eiendommen ikke er i samsvar med det kjøperen må kunne forvente ut ifra alder, type og synlig tilstand, kan det være grunnlag for mangelskrav. Det samme gjelder hvis det er holdt tilbake eller gitt uriktige opplysninger om eiendommen. Dette gjelder likevel bare dersom man kan gå ut ifra at det virket inn på avtalen at opplysningen ikke ble gitt eller at feil uriktige opplysninger ikke blir rettet i tide på en tydelig måte.

Boligen kan ha en mangel etter avhendingsloven § 3-3 dersom det er avvik mellom opplyst og faktisk innvendig areal, forutsatt at avviket er på 2% eller mer og minimum 1 kvm.

Ved beregning av et eventuelt prisavslag eller erstatning må kjøper selv dekke tap/kostnader opptil et beløp på kr 10 000 (egenandel).

Ikke-forbruker (næringsdrivende) – definisjon

Hvis kjøper er en juridisk person, eller en fysisk person som hovedsakelig handler som ledd i næringsvirksomhet, vil kjøpet ikke anses som et forbrukerkjøp.

Ikke-forbruker – avtalevilkår

Eiendommen har en mangel dersom den ikke er i samsvar med kravene som følger av avtalen. Eiendommen selges «som den er», og selgers ansvar utover det

konkret avtale er da begrenset etter avhendingsloven § 3-9, første ledd andre setning.

Avhendingsloven § 3-3 andre ledd fravikes, og hvorvidt boligens arealsvikt utgjør en mangel vurderes etter avhendingsloven § 3-8.

Informasjon om kjøpers undersøkelsesplikt, herunder oppfordringen om å undersøke eiendommen nøye, gjelder også for kjøpere som ikke anses som forbrukere.

Eiendommen overdras med innredning og utstyr som etter lov, forskrift eller annet offentlig vedtak skal være der, jf. avhendingsloven § 3-4. Varig innredning og utstyr, som enten er fastmontert eller særskilt tilpasset boligen medfølger, med mindre annet er avtalt mellom kjøper og selger, jf. avhendingsloven § 3-5.

Tilbehørsliste utarbeidet av Norges Eiendomsmeglerforbund (NEF) er vedlagt salgsoppgaven, og gjelder dersom ikke annet er særskilt avtalt.

Boligselgerforsikring

Selger har tegnet boligselgerforsikring. Se selgers egenerklæringsskjema vedlagt salgsoppgaven.

Boligkjøperforsikring

I samarbeid med Storebrand og HELP tilbyr Nordvik Boligkjøperpakke til våre boligkjøpere. Boligkjøperpakken er et gunstig forsikringskonsept som inneholder alle de forsikringene du trenger til den nye boligen din.

Boligkjøperpakke Leilighet inneholder: Boligkjøperforsikring fra HELP, flytteforsikring og innboforsikring Super.

Boligkjøperforsikring er en rettshjelpsforsikring som gir trygghet og profesjonell juridisk hjelp dersom det oppdages uventede feil eller mangler ved boligen. Forsikringen gjelder i 5 år fra overtakelsen.

Flytteforsikring dekker skade på eiendeler under flytting ved plutselig og uforutsett hendelse som oppstår under transport eller i forbindelse med bæring mellom bolig, bil eller lagringssted. Forsikringen varer i 1 år fra overtakelsen.

Innboforsikring Super dekker tingene dine ved blant annet tyveri, brann eller vannskader. Vår beste innboforsikring Super inkluderer blant annet uflaksforsikring, bistand ved ID-tyveri og psykologhjelp ved alvorlige hendelser hjemme. Forsikringen gjelder i 3 måneder fra overtakelsesdatoen av ny bolig.

Velger du Boligkjøperpakke Leilighet+ får du i tillegg renteforsikring:

Renteforsikringen kan hjelpe deg med rentekostnaden og forsikringspremien på din primærbolig som skal selges, hvis salgsprosessen fører til at du må betale rentekostnader på to lån. Forsikringen gjelder i 9 måneder (3 måneder karenstid) og dekker inntil 15 000 kroner i måneden.

Boligkjøperforsikring fra HELP kan også kjøpes separat og inkluderer da flytteforsikring fra Storebrand.

Boligkjøperpakke/Boligkjøperforsikring må tegnes senest ved kontraktsignering og gjelder fra overtakelsen. Kjøper blir kontaktet av Storebrand med et tilbud på videre forsikring av innbo.

Se pris og mer informasjon om forsikringene i produktarket vedlagt salgsoppgaven, eller ta kontakt med megler.

Betalingsbetingelser

Oppgjør skal betales i en samlet innbetaling fra norsk bank. Betaling fra utlandet tillates kun i unntakstilfeller og dersom det er avklart med megler i anledning avtaleinngåelse (budaksept).

Viktig informasjon om budgivning

Alle bud skal inngis skriftlig til megler, som formidler disse videre til selger. Kravet til skriftlighet gjelder også budforhøyelser og motbud, aksept eller avslag fra selger.

Bud kan legges inn på eiendommens finn-annonse ved å trykke på knappen «gi bud» eller via vår hjemmeside. Ved elektronisk budgivning legges bud inn ved å benytte BankID. Bud kan også inngis på budskjema vedlagt i salgsoppgaven.

Før megler formidler bud til selger, skal megler innhente gyldig legitimasjon og signatur fra budgiver. Kravet til legitimasjon og signatur er oppfylt for budgivere som benytter e-signatur, eksempelvis BankID eller MinID. Senere bud kan inngis per e-post eller SMS til megler.

Et bud bør inneholde eiendommens adresse (eventuelt gnr/bnr), kjøpesum, budgivers kontaktinformasjon, finansieringsplan, akseptfrist, overtakelsesdato og eventuelle forbehold som for eksempel usikker finansiering, salg av nåværende bolig ol. Normalt vil ikke et bud med forbehold bli akseptert før forbeholdet er avklart. Konferer gjerne med megler før bud avgis.

Megler skal legge til rette for en forsvarlig avvikling av budrunden. I forbrukerforhold (dvs. der selger er forbruker) skal megleren ikke formidle bud med kortere akseptfrist enn kl. 12.00 første virkedag etter siste annonserte visning. Senere bud må ha en tilstrekkelig lang akseptfrist til at megler, så langt det er

nødvendig og mulig, kan videreformidle budet og eventuelle forbehold til alle involverte parter og legge til rette for at disse får tid til å områ seg, jf. forskrift om eiendomsmegling § 6-3. Akseptfrist bør derfor være på minimum 30 minutter, og budforhøyelser bør skje senest 10 minutter før fristens utløp. Dersom bud inngis med en frist som åpenbart er for kort til at megleren kan avvikle budrunden på en forsvarlig måte, vil megler fraråde budgiver å stille slik frist. Megleren vil uoppfordret gi sin vurdering av det enkelte bud overfor selgeren, når budet er gitt innenfor akseptfristene ovenfor.

Megler skal så snart som mulig bekrefte skriftlig overfor budgivere at budene deres er mottatt.

Etter at handel har kommet i stand, eller dersom en budrunde avsluttes uten at handel er kommet i stand, kan en budgiver kreve kopi av budjournalen i anonymisert form.

Kopi av budjournal skal gis til kjøper og selger uten ugrunnet opphold etter at handel er kommet i stand. Dersom det er viktig for budgiver å bevare sin anonymitet, bør budet fremmes gjennom fullmektig.

For mer informasjon om budgivningsprosessen, se «Forbrukerinformasjon om budgivning», som er vedlagt salgsoppgaven, eller ta kontakt med megler.

Tilbud på finansiering

Du kan søke om boliglån hos vår samarbeidspartner Storebrand, og få svar på dagen.

Med boliglån i Storebrand kan du være trygg på at du til enhver tid har blant markedets mest konkurransedyktige renter. Du vil bli tatt godt vare på av et av

Norges beste servicemiljøer innen bank.

Som kunde i Storebrand Bank får du en fast kontaktperson å forholde deg til, som vil gi deg gode råd og god hjelp med kort svartid. Søk om boliglån i Storebrand og få

- Enkel søknad - og etableringsprosess
- Svar på dagen
- Fast kontaktperson å forholde deg til
- Trygghet for at du alltid har konkurransedyktige betingelser

Ta kontakt på telefon 22 31 22 21 eller nordvik@storebrand.no. Les mer på storebrand.no/nordvik.

Meglerforetaket kan motta provisjon ved formidling av finansielle tjenester.

Hvitvasking

Eiendomsmeglere er underlagt lov om hvitvasking og tilhørende forskrift. Etter hvitvaskingsloven er eiendomsmegler pålagt å gjennomføre kundetiltak av både selger og kjøper.

Hvis kjøper ikke bidrar til at megler får gjennomført kundetiltak, og dette fører til at transaksjonen ikke kan gjennomføres eller blir forsinket, misligholder kjøper avtalen. Etter 30 dager anses misligholdet vesentlig, og selger har rett til å heve avtalen og gjennomføre deknings salg for kjøpers regning. Dersom det er selger som ikke bidrar til at megler får gjennomført løpende kundetiltak underveis i oppdraget må eiendomsmegler stanse gjennomføringen av transaksjonen. Selger vil i et slikt tilfelle ha misligholdt sine forpliktelser, og kjøper vil kunne ha et krav mot selger etter avhendingsloven.

Hvis kundetiltak ikke lar seg gjennomføre, vil Nordvik Eiendomsmegling ikke kunne bistå med handelen eller foreta oppgjør.

Personopplysningsloven

Personopplysninger blir behandlet i samsvar med personopplysningsloven.

Om oppdraget

Meglers vederlag

Vederlag:

Fast provisjon: kr. 25 000,-

Grunnpakke Leilighet/tomt kr. 14 900,-

Markedspakke Basis inkl. digital salgsoppgave kr. 21 900,-

Oppgjørshonorar** kr. 7 990,-

Overtagelseshonorar per stk. kr. 3 900,-

Tilrettelegging kr. 11 900,-

Visningshonorar/overtagelseshonorar per stk. 3900,- (inkl 1 visning) kr. 0,-

Utlegg:

Selger skal betale utlegg i samsvar med oppdragsavtalen, stipulert til ca. 11 328,-.

Dette inkluderer normalt sett innhenting av informasjon fra kommune og evt. forretningsfører, samt kopi av tinglyste dokumenter.

Samlet skal selger betale kr. 96 918,- for vederlag og utlegg ved salg til prisantydning.

Dersom oppdraget utløper eller blir sagt opp, uten at handel er kommet i stand, har megler krav på et rimelig vederlag for medgått tid/utført arbeid og avtalte

utgifter (tilrettelegging, markedsføring og avholdte visninger) samt eventuelle utlegg. Ved beregningen av vederlaget skal det tas utgangspunkt i timeprisen som er kr. 3 900,-.

Vedlegg til salgsoppgaven

Vedleggene er en del av den komplette salgsoppgaven. Det er viktig at interessenter setter seg godt inn i vedleggene og kontakter megler med eventuelle spørsmål før bud inngis.

Status salgsoppgave

Salgsoppgaven er sist endret 25. februar 2025

Ansvarlig megler

Magnus Gjellan, Salgsleder / Eiendomsmegler / Partner

Tlf. 92487029

Megler

Amalie Oline Soelberg, Eiendomsmeglerfullmektig

Tlf. 99167920

Meglerforetaket

Nordvik Lørenskog

Haneborgveien 103

1463 FJELLHAMAR

Juridisk navn: BG30 Eiendomsmegling AS

Org. nr.: 919945958



Vedlegg

Harald Sohlbergs vei 1

Harald Sohlbergs vei 1

Nabolaget Ellingsrudåsen - vurdert av 106 lokalkjente

Nabolaget spesielt anbefalt for

- Familier med barn
- Etablerere
- Husdyreiere

Skoler

Ellingsrudåsen skole (1-7 kl.) 484 elever, 27 klasser	4 min ⚡ 0,3 km
Bakås skole (1-7 kl.) 249 elever, 19 klasser	13 min ⚡ 0,9 km
Høybråten skole (1-7 kl.) 595 elever, 28 klasser	24 min ⚡ 1,7 km
Ellingsrud skole (8-10 kl.) 224 elever, 17 klasser	10 min ⚡ 0,7 km
Stovner videregående skole 700 elever, 45 klasser	9 min 🚶 5,7 km
Hellerud videregående skole 600 elever	12 min 🚶 8,7 km

Offentlig transport

Karihaugen Linje 2N, 100, 110	4 min ⚡ 0,3 km
Ellingsrudåsen Linje 2	7 min ⚡ 0,5 km
Høybråten stasjon Linje L1	27 min ⚡ 1,9 km
Oslo S Totalt 24 ulike linjer	20 min 🚶 17,5 km
Oslo Gardermoen	29 min 🚶 1,7 km

Barnehager

Ellingsrud private barnehage (...) 24 barn	3 min ⚡ 0,2 km
Karihaugen barnehage (0-5 år) 80 barn	3 min ⚡ 0,3 km
Lia barnehage (0-5 år) 127 barn	6 min ⚡ 0,5 km

Aldersfordeling

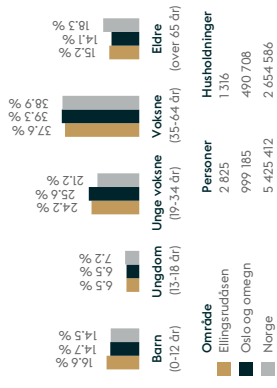

Opplevd trygghet
Veldig trygt 85/100

Naboskapet
Godt vennskap 69/100

Kvalitet på skolene
Bra 59/100

Primære transportmidler

- Tog/t-bane
- Egen bil
- Buss

Sport

Ellingsrudåsen skole	2 min ⚡
Ellingsrudflaten - ballbane	7 min ⚡
EVO SNØ	6 min 🚶
Sportytude Lørenskog Snø	6 min 🚶

Turmulighetene
Nærhet til skog og mark 97/100

Kollektivtilbud
Veldig bra 91/100

Trygghet der barna ferdes
Trygge 84/100



Innholdet i nabolagsprofilen er hentet fra ulike datakilder, og feil eller mangler kan forekomme. Vurderinger og slater er innhentet på web og gir uttrykk for hvordan naboene vurderer nabolaget. FINN.no AS kan ikke holdes ansvarlig for feil/mangler i profilen.

Copyright © Finn.no AS 2025



Tilstandsrapport

📍 Harald Sohlbergs vei 1 , 1064 OSLO
 🏠 OSLO kommune
 # gnr. 107, bnr. 1219, snr. 33



Sum areal alle bygg: BRA: 78 m² BRA-i: 73 m²



Befaringsdato: 19.02.2025 Rapportdato: 21.02.2025 Oppdragsnr.: 13907-2799 Referansenummer: PR1296

Autorisert foretak: Stigen Boligtakst AS Sertifisert Takstingeniør: Jo Henrik Stigen Vår ref:



STIGEN Boligtakst AS



Rapporten kan brukes i inntil ett år etter befaringsdatoen, og kan ikke gjenbrukes ved flere boligsalg i denne perioden. For eiendomsoverdragelser fra 1.1.2024, må selger sørge for at areal i rapporten er oppdatert og følger ny bransjestandard for areal. Skjer det endringer, oppstår skader også videre på boligen, bør du som selger be om oppdatert rapport.

Norsk takst

Norsk takst er bransjeorganisasjonen for landets bygningssakkyndige og takstforetak, med om lag 1400 sertifiserte medlemmer fordelt på omtrent 1000 bedrifter. I boligomsetningen regnes takstrapportene som et helt avgjørende element i den informasjonen som gjøres tilgjengelig for kjøper. Årlig leverer medlemmene rundt 120.000 slike takster. Det gir unik oversikt over norske boliger, og bidrar til at alle oppdrag kan utføres med utgangspunkt i erfaringsbasert kvalitet.



Det stilles høye krav til utdanning, sertifisering og yrkesetikk. Norsk takst er opptatt av at boligomsetningen skal være trygg, og legger vekt på å opptre uavhengig av andre bransjeaktører. Bygningssakkyndige fakturerer sine tjenester uten hensyn til hvilken pris som oppnås, og skal heller ikke på annen måte ha noen egeninteresse knyttet til handelen.

Uavhengighet og god fagkunnskap har over tid bygget troverdighet og tillit. Både selger og kjøper skal kunne stole på bygningssakkyndiges vurderinger. For tilfeller der det likevel skulle oppstå misnøye med utført arbeid, har vi sammen med Forbrukerrådet etablert en klagenemnd.

Norsk takst har en sentral rolle i utviklingen av norske standarder, regler og profesjonsprinsipper, og representerer bransjen i alle relevante internasjonale fora. Dette sikrer at norske bygningssakkyndige tidlig kan tilpasse seg krav og bransjetrender fra utlandet, samtidig som takseringsfaget får en norsk stemme på verdensbasis. Organisasjonen bidrar i næringspolitisk sammenheng, og har vært en pådriver for å sikre at lover og regler gir trygghet for forbrukerne i boligomsetningen.

Rapportansvarlig

Jo Henrik Stigen
 Uavhengig Takstingeniør
 jo@takstpartner.no
 922 68 566



STIGEN Boligtakst AS

Dette trenger du å vite om tilstandsrapporten



Hva er en tilstandsrapport?

En tilstandsrapport beskriver synlige skader/avvik eller tegn på skader/avvik på boligen. Rapporten fremhever vanligvis ikke positive egenskaper ved boligen.



Hva vurderer en bygningsakkyndig?

Den bygningsakkyndige vurderer boligen ut fra hva man kan forvente av en bygning av samme alder og type. Vurderingen gjøres som regel mot hvordan det var vanlig å bygge og regler som gjaldt da boligen ble oppført (spiknedstidspunktet). Forhold som er vanlige for bygningens alder, slik som slitasje etter normal bruk regnes ikke som avvik.



Hva inneholder tilstandsrapporten?

Den bygningsakkyndige undersøker rom og bygningsdeler slik det kommer frem av [Forskrift til avhendingsloven](#). Tilstandsrapporten inneholder bare avvik som den bygningsakkyndige kan se eller kontrollere med enkle hjelpemidler. Det gjøres ikke nærmere undersøkelser slik som åpning av vegger eller andre bygningsdeler. I vegg mot våtrom og rom under terreng kan det borres et hull for å gjøre enkle undersøkelser slik som fuktstø.

Når du kjøper en brukt bolig

Når du kjøper en brukt bolig, er det viktig å være oppmerksom på at dette ikke kan sammenlignes med å kjøpe en ny bolig. Måten boligen ble bygget på kan være annerledes enn i dag. Bygninger svekkes over tid, og utsettes for slitasje blant annet på grunn av bruk og vær og vind. Mange boliger fornyes helt eller delvis, noen i flere omganger, eller det oppføres tilbygg. Særlig for boliger som er pusset opp eller endret, er det viktig å merke seg at fornyelse av overflater ikke nødvendigvis betyr at bygningsdeler under er forbedret.

Vurdering mot byggeregler

Den bygningsakkyndige vil vurdere boligen mot hvordan det var vanlig å bygge og regler som gjaldt på spiknedstidspunktet. Den bygningsakkyndige ser etter avvik som har betydning for og som reduserer boligens funksjon og verdi, og som kommer frem av Forskrift til avhendingslova. Noen rom og bygningsdeler slik som bad og vaskerom, og forhold som gjelder sikkerhet mot brann, rekkverk og trapper osv., vil den bygningsakkyndige vurdere mot dagens regelverk. Etter dagens regelverk vil disse kunne få en tilstandsgrad 2 eller 3 uten at det nødvendigvis er krav om at avviket må utbedres.

Tilstandsrapporten beskriver ikke hele boligen

BYGNINGSAKKYNDIGE SER FOR EKSEMPEL IKKE PÅ

- vanlig slitasje og normal vedlikeholdstilstand • bøgetellmessige forhold som ikke påvirker bygningens bruk eller verdi vesentlig • etasjeskillere • tilleggsbygg slik som garasje, bod, annek, naust også videre • utvendige trapper • støttemurer • skjulte installasjoner • installasjoner utenfor bygningen • full funksjonstesting av el- og VVS-installasjoner • geologiske forhold og bygningens plassering på grunnen • bygningens planløsning • bygningens innredning • løsøre slik som hvitevarer • utendørs svømmebasseng og pumpeanlegg • bygningens estetikk og arkitektur • bygningens lovlighet (bortsett fra bruksendringer, brannceiler og forhold som åpenbart kan påvirke helse, miljø og sikkerhet) • fellesarealer (med mindre boligeier har vedlikeholdsplikt for fellesarealer og dette er kjent for bygningsakkyndig, eller fellesarealet har en særlig tilknytning til boligen).

© iVerdi 2023 © Norsk takst 2023

Målen til denne rapporten, inkludert standardtekstene fra Norsk takst, er vernet etter åndsverkenloven og kan kun benyttes av medlemsforetakene i Norsk takst og av takstingenjører som er sertifisert i slikt foretak, samt av kunder hos iVerdi og studenter hos NEAK. For andre aktører er eksemplarframstilling av målen og standardtekstene, som utskrift og annen kopiering til bruk som grunnlag for tilsvarende rapporter, bare tillatt når det er hjemlet i lov (kopiering til privat bruk, sitat o.l.) eller avtale med Norsk Takst ([Forside](#)) eller iVerdi ([Hjem-i-Verdi](#)).

Utnyttelse i strid med lov eller avtale kan medføre erstatnings- og straffesvar.

Dette trenger du å vite om tilstandsrapporten

Tilstanden vurderes med ulike tilstandsgrader

Tilstanden gir uttrykk for en gitt forventet tilstand, blant annet vurdert ut fra alder og normal bruk. Ved Tilstandsgrad 0 (TG0) og Tilstandsgrad 1 (TG1) gir den bygningsakkyndige normalt ingen begrunnelse for valg av tilstandsgrad. Grunnen er at bygningen eller bygningsdelen da bare har normal slitasje. Ved skjulte konstruksjoner kan alder alene avgjøre tilstandsgrad. Når bygningsakkyndige anbefaler tiltak, for eksempel utbedringer, må brukeren av rapporten vurdere om tiltakene er nødvendige og lønnsomme.

Når den bygningsakkyndige velger tilstandsgrad, baseres vurderingen på faste kriterier som følger av gjeldende bransjestandard for Teknisk tilstandsanalyse ved omsetning av bolig og Forskrift til avhendingslova.



TILSTANDSGRAD 0, TG0: INGEN AVVIK

Bygningsdelen skal være tilnærmet ny, ikke vise tegn på slitasje og det skal være lagt frem dokumentasjon på faglig god utførelse. Det er ingen merknader til delen.



TILSTANDSGRAD 1, TG1: MINDRE AVVIK

Bygningsdelen skal bare ha normal slitasje, og stråktiltak skal ikke anses som nødvendig. Graden kan også brukes når delen er ny, men der dokumentasjon på faglig god utførelse mangler.



TILSTANDSGRAD 2, TG2: VESENTLIGE AVVIK OG MINDRE AVVIK SOM ETTER NS 3600 GIR TG 2

Bygningsdelen skal enten ha feil utførelse, en skade eller symptomer på skade, sterk slitasje eller nedsett funksjon. Graden gir når bygningsdelen trenger vedlikehold eller tiltak i nær fremtid. Graden skal også brukes når delen er gammel og det er grunn til å varsle om fare for skader på grunn av alderen, eller når det er grunn til å overvåke delen spesielt på grunn av fare for større skader eller følgeskader.

Ved avvik som ikke krever umiddelbare tiltak (ingen umiddelbar kostnad) så blir TG2 markert med en lysere farge.



TILSTANDSGRAD 3, TG3: STORE ELLER ALVORLIGE AVVIK

Denne tilstandsgraden brukes ved kraftige tegn på forhold som man må regne med trenger utbedring straks eller innen kort tid. Det er påvist funksjonssvikt eller sammenbrudd.



IKKE UNDERSØKT/IKKE TILGJENGELIG FOR UNDERSØKELSE

Det kan være avvik/skader som ikke er avdekket.

Hva er et anslag på utbedringskostnad?

Hva det vil koste å utbedre rom eller bygningsdeler, er et forsiktig anslag basert på nåværende kvalitet, registrert avvik og angitte tiltak i rapporten. Anslaget er gitt på generelt grunnlag og må ikke forveksles med et pristilbud fra en håndverker. Det kan foreligge avvik og tiltak som ikke kommer frem av rapporten. Utbedringskostnad avhenger blant annet av personlige valg av og markedspris på materialer og tjenesteyter.

I rapporten skal det settes anslag for utbedringskostnad for TG3, og slikt anslag kan også gis ved TG2.





Beskrivelse av eiendommen

Basert på visuell befaring, enkle fuktindikasjonsmålinger, stikktagninger, opplysninger fra rekvisit og offentlige registre, har takstmannen kommet frem til følgende konklusjon på den tekniske tilstanden på leiligheten:

Dette er en tilstandsrapport på leilighet hvor det kun gjøres vurderinger innvendig. Den vurderte leiligheten ligger i 4. etasje og det medfølger bod i garasjeleilighet.

Innvendige overflater og innredninger er forhold som i stor grad er avhengig av smak, ønsker og behov. Som det fremkommer i rapporten er det registrert enkelte symptomer på avvik fra normal tilstand. Men stor sett som følge av alder, bruk og forventet levetid. Foruten enkelte avvik og oppgraderingsbehov gir boligen et normalt godt inntrykk i forhold til alder. Ny eier vurderer selv behovet for innvendige oppgraderinger. For detaljer henvises det til byggebeskrivelse.

All informasjon om eiendommen med bygg er gitt av selger.

Det er ikke gitt informasjon til takstmann som tilsier at det er skader, lekkasjer, problemer med skadedyr eller maur.

For ytterligere informasjon og andre viktige bemerkninger se under egne premisser og byggebeskrivelser med respektive tilstandsgrader.

Befaringen er utført med begrensninger av at boligen var fullt møblert og bebodd. Det er kun flyttet på mindre møbler, esker eller lignende, dersom det har vært grunn til å mistenke at det skulle skjule betydelige forhold. Dette betyr at det kan være hakk, slitasje og andre forhold som ikke er avdekket på befaringsdagen.

Selv om mange forhold er beskrevet i rapporten, kan det være skjulte feil og / eller mangler som ikke er avdekket. Riving av rom/ bygningsdeler vil kunne avdekke feil eller mangler som ikke var mulig å avdekke på befaringsdagen.

Boligbygg med flere boenheter - Byggeår: 2014

UTVENDIG [Gå til side](#)

Boligblokk med bærende konstruksjoner, etasjeskillere og leilighets skillende vegger i betong/mur, flat takkonstruksjon antatt tekket med papp. Yttertak er ikke besiktiget. Det er bindingsverk i mellomliggende fasadefelter. Leilighetene har adkomst via felles oppgang og heis. Grunnforhold kan som regel ikke fastslås med sikkerhet ved visuell kontroll. Det er grunn til å tro at bygningen er fundamentert på faste og komprimerte masser med betong søler samt grunnmur av betong og eventuell fungerende drenering antas fra angjeldende byggeår. Yttervegger over grunnmur som utvendig er forblendet med fasadeplater og panel.

Vinduer med 2 lags isoler glass med produksjonsår 2014.

En db-40ytterdør med kikkehull. 3 lags isolerglass terrassedør fra 201

Utgang fra stue til en balkong på ca. 6m2 og det er tilgang til en bod på 2m2.

INNVEDIG [Gå til side](#)

Overflatebehandling gulv: Parkettgulv
Overflatebehandling vegger: Malte glatte flater..
Overflatebehandling himling: Malte glatte flater og malte betongelementer.

Etasjeskillere i betong.
Det er kun gjort punktmålinger av gulvet på befaringen. Svanker eller lignende kan forekomme. Stikkprøver er foretatt i minst to rom, i hver etasje hvis boligen har det.

Boligen ligger minimum tre etasjer over bakkenivå og radonmålinger er ikke relevant.

VÅTROM [Gå til side](#)

Bad
Bad med fliser på gulv og vegger. Innredningen består av et underskap, servant, speil og armatur med stikk og en dusjone med dusjing direkte på gulv og vegg.
Det er nivellert fra terskel til sluk og det ble målt 4cm fall.
Opplegg for vaskemaskin og det er tilkoblet et vannklosett.
Balansert ventilasjon.

KJØKKEN [Gå til side](#)

Kjøkkeninnredning med laminert benkeplate med nedfelt oppvaskum med 1-greps blandeblender. Fliser mellom over og underskap. Det er montert en integrert oppvaskmaskin, integrert komfyr og nedfelt platetopp og det er tilkoblet en ventilator over kokeplass. Integrert kombiskap.
Det ble foretatt enkelt fuksøk med MMS søkeinstrument, det ble ikke registrert noe forskjellige verdier på kjøkkengulv. .

TEKNISKE INSTALLASJONER [Gå til side](#)

Synlig vannrør av materialtype rør-i-rør system. Øvrig anlegg ligger skjult.
Anlegget er kun visuelt besiktiget da dette krever spesielt utstyr og kompetanse.
Ingen synlige lekkasjer på lett tilgjengelige steder.
Rørapplegg og installasjoner er ikke vurdert utover visuell besiktigelse i denne rapporten, da dette krever spesiell kompetanse og autorisasjon.
Skal anleggets tilstand og utskiftingsbehov avklares må anlegget kontrolleres av en autorisert rørlegger.

Synlig avløpsrør av støpejernrør/plast, Øvrige avløpsrør ligger skjult. Lufting og stakemuligheter på avløpsanlegg er ikke synlig eller vurdert av takstmannen da dette er boligbygg med flere boenheter. Anlegget er kun visuelt besiktiget da dette krever spesielt utstyr og kompetanse.
Rørapplegg og installasjoner er ikke vurdert utover visuell



Beskrivelse av eiendommen

besiktigelse i denne rapporten, da dette krever spesiell kompetanse og autorisasjon.
Takstmann er ikke godkjent innenfor området VVS, det anbefales derfor å få en autorisert rørlegger til å gjennomgå anlegget dersom dette er ønskelig. Rør anlegget innbygd i konstruksjonen er ikke vurdert.

Varmtvann er felles i regi av sameiet.
Det settes ikke TG og ikke videre vurdert.
Leiligheten blir oppvarmet med radiatorer og gulvvarme på badet.
Det er ikke gitt informasjon om feil på anlegget.
Varmeinstallasjoner er ikke videre kontrollert eller funksjonstestet under befaringen og det gis ikke TG.

Anlegg med automatsikringer.

Brannslukker, sprinkelanlegg og røykvarsler
Lovpålagt røykvarsler og pulverapparat skal følge boligen ved salg.
Brannslukningsutstyret er ikke funksjonstestet.

Arealer [Gå til side](#)

Forutsetninger og vedlegg [Gå til side](#)

Lovlighet [Gå til side](#)

Boligbygg med flere boenheter

• Det foreligger godkjente og byggemeldte tegninger, men de stemmer ikke med dagens bruk
Planløsningen avviker fra opprinnelige tegning, det gjelder plassering av dør til innvendig bod. Forøvrig stemmer innredningen av boligen godt overens med de fremviste tegningene.

Sammendrag av boligens tilstand

Fordeling av tilstandsgrader

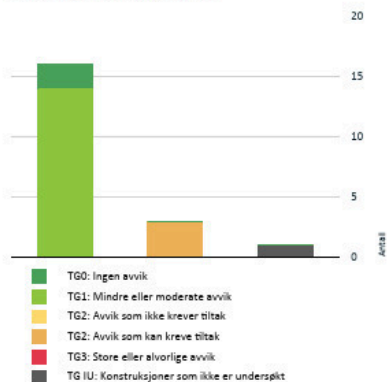

Vil du vite mer om tilstandsgrader? Se side 4.

Spesielt for dette oppdraget/rapporten

Oppdraget ble rekvirert av eier via megler og gikk ut på å avholde en Tilstandsrapport Bolig. Rapporten skal reflektere de byggetekniske forhold på befaringstidspunktet som er særlig relevante ved eierskifte. Det er ikke utført byggetekniske vurderinger vedrørende tilstand for borettslagets/sameiets bygg- og fellesarealer. Rapporten begrenser seg til leiligheten, og det som normalt vil omfattes av eiers selvstendige vedlikeholdsansvar som seksjons- eller andelseier. Normalt utgjør dette alt innenfor leilighets/seksjonens/andelens vegger. Tilstandsrapporten tar derfor ikke for seg bygningens fellesdeler som for eksempel tak, yttervegger, grunnmur, drenering, og felles tekniske installasjoner.

Badet blir vurdert ut i fra visuelle observasjoner. Det er viktig å merke seg levetid og risiko ved vannbruk direkte på overflater. Sluk kan i mange tilfeller være vanskelig å vurdere om det er tette overganger og bruk av membran. Hvis det ikke foreligger dokumentasjon eller opplysninger fra selger blir flislagte gulv og vegger vurdert ut i fra at det må antas at det er lagt membran. Det vil alltid fra takstmann anbefales løsninger som tilsier at vannbruk direkte på overflater reduseres. Erfaringer med bad som er bygget av ufaglærte er at levetiden ofte er vesentlig lavere enn normalt.

Dersom det i rapporten er oppgitt årstall for når enkelte bygningsdeler er fornyet, er årstall oppgitt av eier/rekvirent og/eller i tidligere takst (hvis ikke annet er oppgitt) og er ikke kontrollert av undertegnede. Oppgitte årstall må anses som omtrentlige.

Det er sendt ut en ordrebekreftelse i forkant av oppdraget. I denne bekreftelsen etterspørres dokumentasjon. All dokumentasjon som er fremvist til meg er listet opp under "dokumenter". Ingen andre dokumenter er fremvist meg i forbindelse med oppdraget.

Potensielle kjøpere anbefales å samarbeide med bygningskyndig før budgivning både med befaring og med tolkning og forståelse av dette dokument for å ivareta sin undersøkelsesplikt og sikre rett forståelse av kvaliteten på objektet.

Oppsummering av avvik

Vil du vite mer? Se på rommet eller bygningsdelen senere i rapporten.

Boligbygg med flere boenheter

1 TO 2 KONSTRUKSJONER SOM IKKE ER UNDERSØKT



Våtrom > 4. Etasje > Bad > Tilliggende konstruksjoner våtrom

Sammendrag av boligens tilstand

1 TO 2 AVVIK SOM KAN KREVE TILTAK

- 1 Våtrom > 4. Etasje > Bad > Overflater Gulv [Gå til side](#)
- 1 Tekniske installasjoner > Vannledninger [Gå til side](#)
- 1 Tekniske installasjoner > Elektrisk anlegg [Gå til side](#)

Tilstandsrapport

BOLIGBYGG MED FLERE BOENHETER

Byggeår
2014

Kommentar

Anvendelse
Standard
Vedlikehold

UTVENDIG

Bygning generelt

Punktet må sees i sammenheng med Takkonstruksjon/Loft

Boligblokk med bærende konstruksjoner, etasjeskillere og leilighetskillende vegger i betong/mur, flat takkonstruksjon antatt tekket med pepp. Yttertak er ikke besiktiget.

Det er bindingsverk i mellomliggende fasadefelter.

Leilighetene har adkomst via felles oppgang og heis.

Grunnforhold kan som regel ikke fastslås med sikkerhet ved visuell kontroll. Det er grunn til å tro at bygningen er fundamentert på faste og komprimerte masser med betong søiler samt grunnmur av betong og eventuell fungerende drenering antas fra angjeldende byggeår.

Yttervegger over grunnmur som utvendig er forblendet med fasadeplater og panel.

10.1 Vinduer

Vinduer med 2 lags isoler glass med produksjonsår 2014.

Det er ikke avdekket svekkelser eller punkterte glass.

Det gjøres oppmerksom på at punkterte vindusglass tidvis kan være svært vanskelig å avdekke og derfor ikke kan utelukkes.

10.1 Dører

En db-40ytterdør med kikkeshull. 3 lags isolerglass terrassedør fra 201

Årstall: 2013 **Kilde:** Produksjonsår på produkt



10.1 Balkonger, terrasser og rom under balkonger

Utgang fra stue til en balkong på ca. 6m² og det er tilgang til en bad på 2m².

Balkonger, terrasser, tribuner, passasjer og lignende skal ha rekkverk med høyde

- a) minimum 1,2 m der nivåforskjellen er mer enn 10,0 m
- b) minimum 1,0 m der nivåforskjellen er inntil 10,0 m.

Tilstandsrapport

INNVEDIG

10.1 Overflater

Overflatebehandling gulv: Parkettgulv

Overflatebehandling vegger: Malte glatte flater..

Overflatebehandling himling: Malte glatte flater og malte betongelementer.

Boligen fremstår som normalt godt vedlikeholdt med vanlig bruksslitasje. Noe vedlikehold av overflater og avslutninger må påberegnes. I en frøflyttet boenhet kan det være slitasje, riper, mindre hull og misfarging på overflater hvor det har vært møblement, bilder og hyller.

10.1 Etasjeskille/gulv mot grunn

Etasjeskillere i betong.

Det er kun gjort punktmålinger av gulvet på befaringen. Svanker eller lignende kan forekomme. Stikkprøver er foretatt i minst to rom, i hver etasje hvis boligen har det.

10.9 Radon

Boligen ligger minimum tre etasjer over bakkenivå og radonmålinger er ikke relevant.

10.1 Innvendige dører

Innerdører i trekarm med malt listverk.

VÅTROM

4. ETASJE > BAD

Generell

Bad med fliser på gulv og vegger. Innredningen består av et underskap, servent, speil og armatur med stikk og en dusjone med dusjing direkte på gulv og vegg.

Det er nivulert fra terskel til sluk og det ble målt 4cm fall.

Opplegg for vaskemaskin og det er tilkoblet et vannklosett.

Balansert ventilasjon.

Takstmannen kontrollerer alltid med fuktindikator i våtsoner/risikoområder på bad. Om ikke annet er kommentert, har takstmannen ikke registrert skadelig/unormal fukt i områder på befaringstidspunktet.

Badet blir vurdert ut i fra visuelle observasjoner. Det er viktig å merke seg levetid og risiko ved vannbruk direkte på overflater. Hvis det ikke foreligger dokumentasjon eller opplysninger fra selger blir flislagte gulv og vegger vurdert ut i fra et det må antas at det er lagt membran. Det vil alltid fra takstmann anbefales løsninger som tilsier at vannbruk direkte på overflater reduseres.

Sluk kan i mange tilfeller være vanskelig å vurdere om det er tette overganger og bruk av membran. Dette grunnet smuss og groing. Eneste dokumentasjon på at uavhengig kontroll skal være gjennomført er i ferdigattest hvor det fremgår at kontrollansvarlige for utførelsen har sørget for sluttkontroll og avsluttende gjennomgang av kontrolldokumentasjon for det ferdige tiltaket. Gjennom dette har den kontrollansvarlige bekreftet ovenfor kommunen at kontroll er foretatt med tilfredsstillende resultat i samsvar med tillatelse og krav gitt i samsvar med plan- og bygningsloven.

Rommet er et våtrom hvor det ved etablering var krav om "uavhengig kontroll", men det foreligger ingen dokumentasjon på dette. Dette forutsettes at er i orden siden det er gitt ferdig tillatelse eller midlertidig brukstillatelse.

4. ETASJE > BAD

Tilstandsrapport

10.1 Overflater vegger og himling

Flislagt vegger

Overflatebehandlinger: malte plater. Det er montert downlights. Ukjent hvordan spotter er montert/forseglet.

4. ETASJE > BAD

10.2 Overflater Gulv

Våtrom har flislagt gulv og gulvvarme. Det er nivellert fra terskel til sluk og det ble målt 4cm fall.

Det er kun gjort punktmålinger av gulvet på befaringen og ikke testet med vann. Svanke kan forekomme.

Vurdering av avvik:

- Det er påvist at noen fliser har bom (hulrom under).

Konsekvens/tiltak

- Andre tiltak:

Våtrommet fungerer med dette avviket.

Eventuelt reparasjon av fliser med bom(hulrom)

Forsiktig fjerne flise(n)e med bom ved hjelp av meisler og varme (for å redusere skade på flisen hvis den skal gjenbrukes).

Rensing og ny liming:

Fjerne gammelt lim fra underlaget og påføre nytt flislim jevnt før flisen legges på nytt.

Fuging:

Reetablere fugene etter at limet har tørket.

4. ETASJE > BAD

10.1 Sluk, membran og tettesjikt

Det er et plastsluk plassert i våtsonen. Det er synlig mansjett/membran under klemring. Membranen ligger ellers skjult i konstruksjonen og kan ikke kontrolleres uten å gjøre destruktive inngrep ved å demontere fliser.



4. ETASJE > BAD

10.1 Sanitærutstyr og innredning

Innredningen består av et underskap, servant, speil og armatur med stikk og en dusjone med dusjing direkte på gulv og vegg. Opplegg for vaskemaskin og det er tilkoblet et vannklosett.

4. ETASJE > BAD

10.1 Ventilasjon

Balansert ventilasjon.

Køpsitet og mengde luftutskifting er ikke kontrollert da det krever eget utstyr for måling og hører ikke under nivå 1 undersøkelse. Det er kun utført enkel kontroll av ventilasjon ved bruk av et ark/papir eller røykempull. Det er ikke foretatt tallfestede målinger.

Tilstandsrapport

4. ETASJE > BAD

10.3 Tilliggende konstruksjoner våtrom

Badet har baderomskabin i betong og det er ikke praktisk mulig å gjennomføre boring av hull for fuktsøk. En baderomskabin er en forhåndsproduisert del som settes inn i bygget i stedet for at badet bygges på stedet, ofte som et totalt og ferdig bad.

Det ble utført fuktmåling med en fuktsøker på gulv og vegger uten å registrere noe unormal fukt.

Vurdering av avvik:

- Det er pga bygningsmessige hindringer ikke fysisk mulig å foreta hulltaking i vegg bak våtzone

Konsekvens/tiltak

- TGIU gitt ut ifra manglende mulighet for hulltaking.

KJØKKEN

4. ETASJE > KJØKKEN/STUE

10.1 Overflater og innredning

Kjøkkeninnredning med laminert benkeplate med nedfelt oppvaskkum med 1-greps blandebatteri. Fliser mellom over og underskap. Det er montert en integrert oppvaskmaskin, integrert komfy og nedfelt platetopp og det er tilkoblet en ventilator over kokeplass. Integrert kombiskap.

Det ble foretatt enkelt fuktsøk med MMS søpeinstrument, det ble ikke registrert noe forskjellige verdier på kjøkkengulv.



4. ETASJE > KJØKKEN/STUE

10.1 Avtrekk

Det er avtrekk via mekanisk avtrekksanlegg i boenheten.

TEKNISKE INSTALLASJONER

10.2 Vannledninger

Synlig vannrør av materialtype rør-i-rør system. Øvrig anlegg ligger skjult. Anlegget er kun visuelt besiktiget da dette krever spesielt utstyr og kompetanse.

Ingen synlige lekkasjer på lett tilgjengelige steder.

Røropplegg og installasjoner er ikke vurdert utover visuell besiktigelse i denne rapporten, da dette krever spesiell kompetanse og autorisasjon.

Skal anleggets tilstand og utskiftningsbehov avklares må anlegget kontrolleres av en autorisert rørlegger.

Vurdering av avvik:

- Rørkursene på rør-i-rør systemet på vannledninger er ikke merket.

Konsekvens/tiltak

- Rørkurser på rør-i-rør system bør merkes.

Tilstandsrapport



10.1 Avløpsrør

Synlig avløpsrør av støpejernsrør/plast. Øvrige avløpsrør ligger skjult. Lufting og støkemuligheter på avløpsanlegg er ikke synlig eller vurdert av takstmannen da dette er boligbygg med flere boenheter. Anlegget er kun visuelt besiktiget da dette krever spesielt utstyr og kompetanse.

Rørpropp og installasjoner er ikke vurdert utover visuell besiktigelse i denne rapporten, da dette krever spesiell kompetanse og autorisasjon. Takstmann er ikke godkjent innenfor området VVS, det anbefales derfor å få en autorisert rørlegger til å gjennomgå anlegget dersom dette er ønskelig. Røranlegget innbygd i konstruksjonen er ikke vurdert.

10.1 Ventilasjon

Balansert ventilasjon. Kapasitet og mengde luftutskifting er ikke kontrollert da det krever eget utstyr for måling og hører ikke under nivå 1 undersøkelse. Det er kun utført enkel kontroll av ventilasjon ved bruk av et ark/papir eller røykumpull. Det er ikke foretatt tallfestede målinger, men ventilasjonen antas å fungere tilfredsstillende.

Varmtvannstank

Varmtvann er felles i regi av sameiet.

Det settes ikke TG og ikke videre vurdert.

Andre installasjoner

Leligheten blir oppvarmet med radiatorer og gulvvarme på badet. Det er ikke gitt informasjon om feil på anlegget. Varmeinstallasjoner er ikke videre kontrollert eller funksjonstestet under befaringen og det gis ikke TG.

10.2 Elektrisk anlegg

Dette er en forenklet kontroll begrenset til de spørsmål og undersøkelser som forskrift til avhendingslova (tryggere bolighandel) § 2-18 inneholder. Dette kan ikke sammenlignes med en kontroll utført av offentlig myndighet (Det lokale eltilsyn) eller registrert elektrovirksomhet, og en bygningsakkyndig har verken kompetanse eller lov til å foreta en slik kontroll.

Tilstandsgraden er vurdert ut fra den forenklede og begrensede kontrollen som forskriften inneholder. El-anlegget kan ha feil og mangler som en slik forenklet undersøkelse ikke vil avdekke. Vær derfor oppmerksom på denne risikoen, og søk videre veiledning eller rådgivning.

Anlegg med automatsikringer.

Elektriske anlegg er ikke testet, men kun visuelt besiktiget. Da dette ikke er bygningsakkyndig kompetanseområde er noen av svarene gitt på ett generelt grunnlag ut fra befaringsdagen. Ønskes en grundigere kontroll av elektriske anlegg anbefales en el sjekk utført av en autorisert elektriker.

Tilstandsrapport

Den bygningsakkyndige oppgaver knyttet til el-anlegget handler om å etterspørre informasjon og dokumentasjon fra selger, og gjennomføre observasjoner (visuelt), som for eksempel å se etter tegn på termiske skader på kabler, elektrisk utstyr osv. Det er ikke den bygningsakkyndige sitt ansvar å gjennomføre kontroll av det elektriske anlegget.

Kravet om samsvarserklæring gjelder både for anlegg som er nyere enn 1999, og for endringer på anlegg fra før 1999. Samsvarserklæringene skal følge boligen, slik at eier av huset har oversikt over hvilke arbeider som er gjort på det elektriske anlegget. Samsvarserklæringen viser hvilke arbeider som er gjort, og hvem som har utført arbeidet. Dette er viktig for å dokumentere at arbeidet er utført av elektriker og ikke ufaglært person. Det skal utarbeides samsvarserklæring for alle arbeider som utføres på det elektriske anlegget, også mindre arbeider.

Generelt om anlegget

1. Er det tegn til at det har vært termiske skader (tegn på varmgang) på kabler, brytere, downlights, stikkontakter og elektrisk utstyr? Sjekk samtidig tilstanden på elektrisk tilkobling av varmtvannsbereider, jernfôr eget punkt under varmtvannstank
Nei
 2. Er der synlig defekter på kabler eller er disse ikke tilstrekkelig festet?
Nei
- ### Inntak og sikringskap
3. Er det tegn på at kabelinnføring og hull i inntak og sikringskap ikke er tette, så langt dette er mulig å sjekke uten å fjerne kapslinger?
Nei
 4. Finnes det kursfortegnelse, og er den i samsvar med antall sikringer?
Ja
 5. Foreta en helhetsvurdering av det elektriske anlegget, dets alder, allmenne tilstand og fare for liv og helse. Bør det elektriske anlegget ha en utvidet el-kontroll?
Ja Det foreligger dokumentasjon fra utførende installasjonsfirma; Sjørum Elektriske AS. Da samsvarserklæringen er over 5 år og det foreligger ikke el-tilsyn rapport de siste 5 årene, så anbefales det en generell gjennomgang av el-anlegget av el-fagmann.

Generell kommentar

Eier/bruker av ett elektrisk anlegg vil i alle tilfeller stå som den ansvarlige for hva som er utført/vedlikeholdt på det elektrisk anlegget.



10.9 Branntekniske forhold

Dette er en forenklet kontroll begrenset til de spørsmål som fremkommer under. Tilstandsgraden er basert på retningslinjer til disse spørsmålene i bransjestandarden NS3600. Dette kan ikke sammenlignes med en fullstendig kontroll av branntekniske forhold av offentlig myndighet, eller en vurdering av boligens branntekniske forhold eller prosjektering fra en rådgiver med spesialkompetanse. En bygningsakkyndig har verken kompetanse til å gi slik veiledning eller lov til å foreta en slik kontroll.

Tilstandsgraden er vurdert ut fra den forenklede og begrensede kontrollen. Det kan være feil og mangler om branntekniske forhold som en slik forenklet undersøkelse ikke vil avdekke. Vær derfor oppmerksom på denne risikoen, og søk videre veiledning eller rådgivning.

Brønnslukker, sprinkelanlegg og røykvarsler.

Lovpålagt røykvarsler og pulverapparat skal følge boligen ved salg. Brønnslukningsutstyret er ikke funksjonstestet.

1. Er det mangler for brønnslukningsutstyr i boligen iht. forskriftskrav på søknadstidspunktet, men minst Byggeforskrift 1985?
Nei
2. Er det skader på brønnslukningsutstyr eller er apparatet eldre enn 10 år?
Nei

Tilstandsrapport

- Er det mangler på røykvarslere i boligen iht. forskriftskrav på spåknadstidspunktet, men minst Byggeforskrift 1985?
Nei
- Er det skader på røykvarslere?
Nei

Arealer, byggetegninger og brannceller

Standard gjeldende fra 01.01.2024

Arealmålinger og arealoppsett er basert på Norsk standard 3940:2023 Areal- og volum-beregninger av bygninger. Arealet gjelder for tidspunktet da boligen ble målt

Hva er måleverdig areal?

Areal i rommet må ha minst 1,90 m fri høyde over gulvet og minst bredde på 0,60 m. Et loft med skråtak vil for eksempel bare få registrert målbart areal der høyden er minst 1,90 m og bredden minst 0,60 m. Rommet må ha dør eller luke, og gangbart gulv.

Hva er bruksareal?

BRA = BRA-i + BRA-e + BRA-b
Bruksarealet for bygningen er bruttoarealet minus arealet som optas av yttervegger.

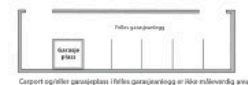
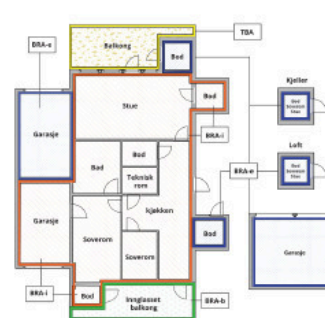

Garasje og/eller garasjehyll i felles garasjeparkering er ikke måleverdig areal

Internt bruksareal (BRA-i)	Arealen innenfor boenheten(e)
Eksternt bruksareal (BRA-e)	Arealen av alle rom utenfor boenheten(e) og som tilhører denne, slik som for eksempel boder
Innglasst balkong mv (BRA-b)	Arealen av innglasst balkong, veranda eller altan når denne er tilknyttet boenheten(e)
Terrasse- og balkongareal (TBA)	Arealen av terrasser, åpne balkonger og åpne altan tilknyttet boenheten(e)

Gulvareal (GUA)
Er sum av BRA (bruksareal) og ALH (areal med lav takhøyde).
Areal med lav takhøyde (ALH) er ikke måleverdig areal, som skyldes skråtak og lav himlingshøyde.
GUA kan opplyses i markedsføring der det er aktuelt for den konkrete boligen og kun sammen med BRA-i, for eksempel der gulvflaten har en verdi og har funksjon ved måling og bruk av rommene. Ikke innredet areal som kaldloft, måles og oppgis normalt ikke.

Arealen kan ikke alltid fastsettes nøyaktig

Areal kan være komplisert eller umulig å måle opp nøyaktig fordi det er vanskelig å fastslå tykkelsen på innervegger, skjevheter i og utforming av bygningskonstruksjoner som karnapp, buer og vinkler som ikke er rette, åpne rom over flere etasjer og så videre.

Eiendommens markedsverdi kan ikke baseres på en matematisk beregning basert på antall kvadratmeter opplyst i rapporten. Opplysninger om areal kan altså ikke alene benyttes for å beregne eiendommens verdi.

Den bygningsakkyndige kan avdekke eventuelle bruksendringer og avvik i branncelleinndeling

Den bygningsakkyndige ser på byggetegninger hvis de er tilgjengelige og dette er en del av oppdraget, og vurderer bruken av boligen opp mot tegningene. Hvis den bygningsakkyndige avdekker at en bolig ikke ser ut til å være delt opp i brannceller etter kravene i byggeteknisk forskrift på befaringstidspunktet, skal det opplyses om dette.

Reglene om bruksendring og brannceller kan være kompliserte. Søk videre faglige råd om rapporten ikke gir deg svar. Den bygningsakkyndige kan ikke vurdere og svare på alle spørsmål, og kan heller ikke vite om kommunen kan gi unntak for kravene som gjelder. [Vil du vite mer?](#)

Om brannceller

En branncelle er hele eller avgrensede deler av en bygning hvor en brann fritt kan utvikle seg uten at den kan spre seg til andre bygninger eller andre deler av bygningen i løpet av en fastsatt tid.

Om bruksendring

Bruksendring er å endre bruken av et rom fra en tillatt bruk til en annen. Dette kan kreve spåknad og tillatelse, for eksempel hvis du endrer et rom fra bod til soverom eller arbeidsrom, eller hvis du endrer en bolig til to separate boliger.

Rom for vanlig opphold har krav til takhøyde, romstørrelse, rømningsvei og lysforhold som må være oppfylt. Du kan søke kommunen om unntak for kravene, men kan ikke regne med å få unntak for krav som går på helse og sikkerhet, for eksempel krav til rømningsvei.

Bruksendring som krever godkjenning, og som ikke er søkt bruksendret, er ulovlig. Kommunen kan etter plan- og bygningsloven kapittel 32 forfølge overtredelser. Kommunen kan pålegge deg å avslutte den ulovlige bruken, eventuelt å rette eller tilbakeføre rommet til godkjent bruk.

Harald Sohlbergs vei 1, 1064 OSLO
Gnr 107 - Bnr 1219
301 OSLO

Stigen Boligtakst AS
Nystuveien 2
1900 FETSUND
Norsk takst

Arealer

Boligbygg med flere boenheter

Ny arealstandard

Etasje	Bruksareal BRA m ²			SUM	Terrasse- og balkongareal (TBA)
	Internt bruksareal (BRA-i)	Ekstern bruksareal (BRA-e)	Innglasert balkong (BRA-b)		
4. Etasje	73	2		75	6
Kjeller		3		3	
SUM	73	5			6
SUM BRA	78				

Romfordeling

Etasje	Internt bruksareal (BRA-i)	Ekstern bruksareal (BRA-e)	Innglasert balkong (BRA-b)
4. Etasje	Bad, Kjøkken/stue, Soverom, Soverom 2, Entré, Bod	Bod 2	
Kjeller		Bod	

Kommentar

Arealene er oppmålt på stedet på best mulig måte med laser. På grunn av møbler/ innredning kan det forekomme avvik på deler av oppmålingen da noen mål er tatt høyere opp på veggen enn anbefalt. Vegger kan være skjeve og kan gi andre mål enn ved måling langs gulvet. Alle rombenevnelser er oppgitt etter rommenes faktiske bruk uten hensyn til byggeforskriftenes krav til "rom for varig opphold".

Det gjøres oppmerksom på at arealopplysninger i denne rapporten er basert på en fysisk oppmåling, og kan avvike fra arealopplysninger basert på byggemeldte tegninger. Dersom det ikke er fremlagt byggemeldte tegninger for boligen, vil den bygningsakkyndige i de fleste tilfeller ikke kunne måle opp skjulte sjakter o.l. sjakter som betjener flere bruksenheter eller andre formål, for eksempel avfallssjakter.

Kunde opplyser at det medfølger bod og arealet er målt opp på stedet, arealet er ca. da bod er fylt opp med lagrede gjenstander.

Kunde opplyser at det medfølger en biloppstillingsplass i garasjeanlegg med elbil- lader.

Takhøyde er målt til 2.20- 2.46 meter.

Lovlighet

Byggetegninger

Det foreligger godkjente og byggemeldte tegninger, men de stemmer ikke med dagens bruk

Kommentar: Planløsningen avviker fra opprinnelige tegning, det gjelder plassering av dør til innvendig bod. Forøvrig stemmer innredningen av boligen godt overens med de fremviste tegningene.

Harald Sohlbergs vei 1, 1064 OSLO
Gnr 107 - Bnr 1219
301 OSLO

Stigen Boligtakst AS
Nystuveien 2
1900 FETSUND
Norsk takst

Brannceller

Er det påvist synlige tegn på avvik i branncelleinndeling ut ifra dagens byggeteknisk forskrift? Ja Nei

Nyere håndverkstjenester

Er det ifølge eier utført håndverkstjenester på boligen siste 5 år? Ja Nei

Krav for rom til varig opphold

Er det påvist avvik i forhold til rømningsvei, dagslysflate eller takhøyde? Ja Nei

Kommentar: Det er ikke foretatt noen vurderinger rundt brann- og rømningsveier vedrørende sameiets/borettslagets fellesarealer/trapperom. Det forventes at sameiet/borettslagets har innarbeidet rutiner for dette. Det er rømningsvei ut fra leilighet til fellesoppgang. Det antas at øvrig rømming fra fellesarealer er ivarettatt og at dette er blokkens ansvar. Dette er ikke kontrollert videre.

Det er ikke foretatt inngrep i konstruksjoner, eller flyttet skap/innredning for å avdekke evt. avvik i branncelleinndeling. Observasjoner er kun visuelt på synlige overflater. Branncelledelende vegger og etasjeskille er umulig å kontrollere opp mot forskriftskrav uten å foreta inngrep i konstruksjoner og er av den grunn ikke kontrollert av takstmann.

Total fordeling mellom P-ROM og S-ROM

Tabellen under viser fordelingen av P-ROM og S-ROM etter veiledningen til NS 3940: 2012. Dette er til informasjon og til sammenligning. Tallene er omtrentlige, kan avvike fra faktiske målinger og er ikke juridisk bindende

	P-ROM(m2)	S-ROM(m2)
Boligbygg med flere boenheter	70	3

Kommentar

Boligbygg med flere boenheter

Rom som ligger utenfor boenheten, men som eier har påvist og/eller opplyst at tilhører boenheten, er oppmålt og inkludert i BRA-e. Det er ikke fremvist dokumentasjon på at rommet tilhører boenheten. Rom utenfor boenheten kan omdisponeres av borettslaget/sameiet og dette kan påvirke boligens BRA.

Harald Sohlbergs vei 1, 1064 OSLO
Gnr 107 - Bnr 1219
301 OSLO

Stigen Boligtakst AS
Nystuveien 2
1900 FETSUND



Befarings - og eiendomsopplysninger

Befaring

Dato	Til stede	Rolle
19.2.2025	Jo Henrik Stigen Gunnar Harald Qvam	Takstingeniør Kunde

Matrikkeldata

Kommune	gnr.	bnr.	fnr.	snr.	Areal	Kilde	Eieforhold
301 OSLO	107	1219		33	2653 m ²	Eiendomsverdi.no Eiendomsverdi.no	Ikke relevant

Adresse

Harald Sohlbergs vei 1

Hjemmelshaver

Qvam Gunnar Harald

Eierandel

73 / 3230

Eiendomsopplysninger

Beliggenhet

Leiligheten har en fin og sentral beliggenhet på karihaugen/Ellingsrud. Fra boligen har du kort vei til Østmarka som kan tilby flotte rekreasjonsmuligheter både sommer og vinter som turveier, badevann og lysløype. Ellingsrud ridesenter ligger også like i nærheten og tilbyr aktiviteter for store og små.

Det finnes en joker butikk som ligger like i nærheten og som er åpen 7 dager i uken. Du finner også et nærsenter med Kiwi, narvesen, frisør m.m

Kort vei til offentlig kommunikasjon som T-bane og buss. I nærmiljøet finnes skoler, barnehager, parker, kirke, idrettsanlegg og ridesenter.

Adkomstvei

Offentlig og sameiets interne veier.

Tilknytning vann

Offentlig og privat. Privat ledning frem til offentlig ledningsnett. Private ledninger vedlikeholdes for eiers (Borettslagets/sameiets) regning.

Tilknytning avløp

Offentlig og privat. Privat ledning frem til offentlig ledningsnett. Private ledninger vedlikeholdes for eiers (Borettslagets/sameiets) regning.

Regulering

Se kommunens planer i området.

Om tomten

Sameiet eier tomten på 2 653 m2.

Tinglyste/andre forhold

Eier/rekvirert bes lese takstdokumentet før bruk for å avdekke eventuelle feil eller mangler. Takstmannen har ikke undersøkt/vurdert regulering eller andre forhold i bygningssetaten, forøvrig ingen spesielle forhold takstmannen ble gjort kjent med på befaringen. For eventuelt andre servitutter/bestemmelser på seksjonen/eiendommen henvises til Statens kartverk ved Tinglysningen, tlf: 32118800.

Harald Sohlbergs vei 1, 1064 OSLO
Gnr 107 - Bnr 1219
301 OSLO

Stigen Boligtakst AS
Nystuveien 2
1900 FETSUND



Kilder og vedlegg

Dokumenter

Beskrivelse	Dato	Kommentar	Status	Sider	Vedlagt
Plantegninger	01.02.2013		Fremvist		Nei
Kommunalinformasjon	19.02.2025		Fremvist		Nei
Forretningsførerinfo	19.02.2025		Fremvist		Nei
Egenerklæringskjema	28.01.2025	Egenerklæringskjema vedlegges av megler i salgsoppgaven	Fremvist		Nei
Megler	19.02.2025	Megler opplysninger	Fremvist		Nei
Samsvarserklæring	18.09.2014	Sørums Elektriske AS	Fremvist		Nei
Brukstillat./ferdigatt.			Ikke gjennomgått		Nei
Eiendomsverdi.no	19.02.2025	Adresse, gårdsnummer, bruksnummer, tomteareal.	Ikke gjennomgått		Nei
Eier	19.02.2025	Under befaring	Ikke gjennomgått		Nei

Tilstandsrapportens avgrensninger

STRUKTUR•REFERANSENIVÅ•TILSTANDSGRADER

- Rapporten er basert på innholdskrav i Forskrift til avhendingslova (tryggere bolighandel). Formålet er å gi en tilstandsanalyse til bruk for den som bestiller og/eller i et salg til forbruker, og ikke for andre tredjeparter. Rapportens struktur, metode og begrepsbruk følger i hovedsak Norsk Standard NS 3600:2018 (Teknisk tilstandsanalyse ved omsetning av bolig), samt Takstbransjens retningslinjer for arealmåling når det gjelder fordeling mellom P-areal og S-areal.
- Tilbakeholdt eller uliktig informasjon som har betydning for vurderingen, er ikke bygningsakkyndiges ansvar. Rapporten beskriver avvik, altså en tilstand som er dårligere enn referansenivået. Rapporten framhever normalt ikke positive sider ved boligen ut over det som fremgår av tilstandsgradene.
- Tilstanden angis i rapporten og gir uttrykk for en gitt forventet tilstand blant annet vurdert ut fra alder og normal bruk slik:

i) **Tilstandsgrad 0, TG0:** Ingen avvik eller skader. I tillegg må bygningsdelen være tilnærmet ny, mindre enn 5 år, og det foreligger dokumentasjon på faglig god utførelse.

ii) **Tilstandsgrad 1, TG1:** Mindre avvik. Normal slitasje. Strøktiltak ikke nødvendig. TG1 kan gis når bygningsdelen er tilnærmet ny og det ikke foreligger dokumentasjon på faglig god utførelse.

iii) **Tilstandsgrad 2, TG2:** Vesentlige avvik, og mindre avvik som etter NS 3600 gir TG 2, men som ikke nødvendigvis krever umiddelbare tiltak. I denne rapporten kan TG2 i Rapportsammendrag være inndelt i TG2 som krever tiltak og de som ikke krever umiddelbare tiltak. Konstruksjonen har normalt enten feil utførelse, en skade eller symptomer på skade, sterk slitasje eller nedsatt funksjon. Vedlikehold eller tiltak trengs i nær fremtid, det er grunn til å være fere for skader på grunn av alder eller overvåke spesielt på grunn av fare for større skade eller feilgjeld. For skjulte konstruksjoner vil alder i seg selv være et symptom som kan gi TG2. For synlige konstruksjoner kan alder sammen med andre symptomer og momenter gi TG2. Avvik under TG2 kan gis sjablongmessig anslag.

iv) **Tilstandsgrad 3, TG3:** Store eller alvorlige avvik. Kraftige symptomer på forhold som man må regne med trenger utbedring straks eller innen kort tid. Påvist funksjonsvikt eller sammenbrudd. Avvik under TG3 skal gis sjablongmessig anslag.

v) **Tilstandsgrad TG4:** Ikke undersøkt/ikke tilgjengelig for undersøkelse.

• Ved TG0 og TG1 gis det normalt ingen begrunnelse for valg av tilstandsgrad, fordi bygningen eller bygningsdelen da bare har normal slitasje. For anbefalte tiltak ved TG2 og TG3 må brukeren rapporten vurdere om tiltakene er nødvendige og lønnsomme. Hva det vil koste å utbedre rom eller bygningsdeler er et sjablongmessig anslag basert på registrert avvik og angitte tiltak i rapporten. Anslaget er gitt på generelt grunnlag og basert på erfaringstall i seks intervaller, og kan ikke forveksles med en konkret vurdering og tilbud fra en entreprenør eller håndverker. Det må eventuelt innhentes tilbud for en nærmere undersøkelse, og konkret og nøyaktig vurdering av utbedringskostnad. Kostnader til ikke oppdagede avvik/utbedringer/feil kan forekomme. Utbedringskostnad avhenger av personlige preferanser og markedspris på materialer og tjenestetyper.

PREISERINGER

• Avvik vurderes ut fra tekniske forskrifter på godkjenningstidspunktet for bygget. Noen bygningsdeler vurderes etter gjeldende teknisk forskrift på befaringstidspunktet. Dette gjelder blant annet:

i) Bad, veskerom (våtrom)

ii) Forhold rundt brann, røiming, sikkerhet, for eksempel rekkevisshylder/åpninger, ulovlige bruksendringer, brannceller mv.

• For skjulte konstruksjoner slik som vann og avløp uten dokumentasjon, er kvalitet og alder vurdert.

• Fastmonterte installasjoner, for eksempel innfelt belysning (downlights), demonteres ikke for å sjekke dampperren bak. Dette av hensyn til bygningsakkyndiges kompetanse og risikoen for skade.

• Kontroll av fukt i konstruksjonen ved hulltaking i bad og veskerom (våtrom), rom under terreng (kjelleretasje, underetasje og sokkeletasje) eller andre bygningsdeler skjer etter aiers aksept. Hulltaking av våtrom og rom under terreng kan unntakvis unnlates, se Forskrift til Avhendingsloven.

• Kontroll av romfunksjoner for P-ROM utføres kun når det ikke foreligger godkjente og byggemeldte tegninger, eller når tegninger ikke stemmer med dagens bruk.

• Bygningsakkyndig gir en forenklet vurdering av branntekniske forhold og elektriske installasjoner i boligen dersom det er mer enn fem år siden sist boligen hadde el-tilsyn. Bygningsakkyndig kan anbefale å konsultere offentlige myndigheter eller kvalifisert elektrofaglig fagperson ved behov for grundigere undersøkelser.

TILLEGGSUNDERSØKELSER

Etter avtale kan tilstandsanalysen utvides til også å omfatte tilleggsundersøkelser utover minimumskravet i forskriften.

BEFARINGEN

Rapporten gir en vurdering av byggverk og bygningsdeler som bygningsakkyndig har observert, og som fremkommer av Forskrift til avhendingsloven. Rapporten er illevei ingen garanti for at det ikke kan finnes skjulte feil, skader og mangler. NS 3600:2018 (Teknisk tilstandsanalyse ved omsetning av bolig) har undersøkelsenivå fra 1 til 3, der undersøkelsenivå 1 er det laveste og baseres på visuell observasjon. Rapporten baseres på undersøkelsenivå 1 med få unntak (våtrom og rom under terreng). I praksis betyr dette at gjennomføringen av befaringen begrenses som følger:

• Det utføres kun visuelle observasjoner på tilgjengelige flater uten fysiske inngrep (f.eks. riving).

• Flater som er skjulte av snø eller på annen måte ikke er tilgjengelig eller skjult, blir ikke kontrollert. Det forventes ikke funksjonsprøving av bygningsdeler, som isolasjon, piper, ventilasjon, el. anlegg, osv.

• Det gis ingen vurdering av bolgens tilbehør, hvite- og brunveier og annet inventar. Dette gjelder også integrert tilbehør.

• Inspisering av yttertak er basert på det som er synlig, normalt på innsiden fra loftet og utvendig fra stige/bakkenivå. Befaring av tak må være sikkerhetsmessig forsvarlig for å kunne gjennomføres.

• Stikkprøvetakninger er utvalgt tilfeldig og kan innebære kontroll under overflaten med spiss redskap eller lignende.

UTTRYKK OG DEFINISJONER

Tilstandsrapportens avgrensninger

• **Tilstand:** Byggverkets eller bygningsdelens tekniske, funksjonelle eller estetiske status på et gitt tidspunkt.

• **Symptom:** Observerbart forhold som gir indikasjon på hvilken tilstand et byggverk eller en bygningsdel befinner seg i. Benyttes ved beskrivelse av avvik.

• **Skadegjører:** Zoologiske eller biologiske skadegjører, i hovedsak råte, sopp og skadedyr.

• **Fuktsøk:** Overflatesøk med egnet søkeutstyr (fuktdikator) eller visuelle observasjoner.

• **Fuktmåling:** Måling av fuktinnhold i materiale eller i bakenforliggende konstruksjon ved bruk av egnet måleutstyr (blant annet hammerelktrode og pigger).

• **Utvidet fuktsøk (hulltaking):** Boring av hull for inspeksjon og fuktmåling i risikoutsatte konstruksjoner, primært i tilstøtende vegger til bad, utvored kjellervegger og eventuelt i oppforede kjellergulv.

• **Normal slitasjegrader:** Forventet nedsliting av materiale i overflaten som er basert på enkle visuelle observasjoner. Kan vurderes sammen med bygningsdelens alder.

• **Forventet gjennværende brukstid:** Anslått tid et byggverk eller en del av et byggverk fortsatt vil være tjenlig for sitt formål (NS3600, Termer og definisjoner punkt 3.9)

AREALBEREGNING FOR BOENHETER

• Areal fastsettes etter Forskrift til avhendingsloven og Norsk Standard 3940 Areal- og volum-beregninger av bygninger fra 2023.

• Areal oppgis i hele kvadratmeter i rapporten, og gjelder for det tidspunkt oppmålingen fant sted.

• **Bruksareal (BRA)** er det måleverdige arealet som er innenfor omsluttete vegger målt i gulvhøyde (bruttoareal minus arealet som oppas av yttervegger). I tillegg til gulvhøyde gjelder regler om fri bredde for at arealet skal være måleverdig, med betydning for BRA av for eksempel loft med skråtak. BRA består av internt bruksareal (BRA-i), eksternt bruksareal (BRA-e) og innglasset beiliggende mv (BRA-b). Terrasse- og balkongareal (TBA) opplyses der tilstandsrapporten skal benyttes i boligomsetningen og der det er aktuelt. I tillegg kan gularreal (GUA) og areal med lav takhøyde (ALH) opplyses sammen med BRA der det er aktuelt og en del av oppdraget. Rom skal ha atkomst og gangbart gulv for å kunne regnes som BRA/måleverdig areal.

• Arealet måles og oppgis dersom arealet oppfyller krav til måleverdighet, slik som at arealet må ha minst en bredde på 0,6m og minst en høyde på 1,9 m osv. Et rom kan være i tillegg med teknisk forskrift og mangle godkjennelse hos kommunen for den aktuelle bruken, uten at dette får betydning for om arealet måles og oppgis i tilstandsrapporten. Når arealet måles tas det ikke hensyn til om arealet er lovlig oppført eller om bruken er lovlig, bruksendringer, lysforhold eller andre sikkerhetsmangler.

• Eiendommens markedsverdi kan ikke baseres på en rent matematisk beregning i forhold til antall kvadratmeter opplyst i rapporten. Opplysninger om areal kan altså ikke alene benyttes for beregning av eiendommens verdi.

• Rom som ligger utenfor boenheten, men som eier har påvist og/eller opplyst at tilhører boenheten, er oppmålt og inkludert i BRA-e. Det er

ikke fremvist dokumentasjon på at rommet tilhører boenheten, med mindre dette er angitt særskilt. Rom utenfor boenheten kan omdisponeres av borettslaget/sameiet og dette kan påvirke boligens BRA. Vær oppmerksom på at NS 3940:2023 og eterselskingsloven har ulik definisjon av fellesareal. Ved arealmåling gjelder NS 3940:2023 som definerer fellesareal slik: "Delen av bygning som brukes av to eller flere bruksenheter eller til bygningens forvaltning, drift eller vedlikehold.

• I en overgangsperiode skal rapporter som benyttes i boligomsetningen eller dersom det er en del av oppdraget også opplyse om fordelingen mellom P-ROM og S-ROM med utgangspunkt i definisjonene som fremkommer av veiledningen til Norsk Standard 3940 Areal- og volum-beregninger av bygninger fra 2012. Fordelingen mellom P-ROM og S-ROM er basert på veiledningen og bygningsakkyndiges eget slagskj. P-ROM er måleverdige rom som benyttes til kort eller langt opphold. S-ROM er måleverdige rom som benyttes til lagring, og tekniske rom. Bruken av et rom på befaringstidspunktet har betydning for om rommet defineres som P-ROM eller S-ROM. Dette betyr at rommet både kan være i strid med teknisk forskrift og mangle godkjennelse i kommunen for den aktuelle bruken, uten at dette vil få betydning for valg av arealkategori.

• Se øvrig informasjon om areal i rapporten, Norsk Standard 3940 (2012 og 2023) og veiledningen til disse.

PERSONVERN

iVerdi AS, bygningsakkyndig og takstforetak behandler personopplysninger som bygningsakkyndig trenger for å kunne utarbeide rapporten. Personvernerklæring med informasjon om bruk av personopplysninger og dine rettigheter finner du her [Personvernerklæring - iVerdi](#)

DELING AV PERSONOPPLYSNINGER FOR TRYGGERE BOLIGHANDEL OG MULIG RESERVASJON

Norsk takst og deres samarbeidspartnere benytter personopplysninger fra rapporten for analyse- og statistisk formål, samt utvikling og drift av produkter og tjenester for takstbransjen og andre aktører i boligomsetningen. Les mer om dette og hvordan du kan reservere deg på <https://www.norsktakst.no/norsk/om-norsktakst/personvernerklæring/reservasjon/>

Vendu lager en boliganalyse basert på opplysninger fra rapporten. Les mer om dette og hvordan du kan reservere deg her: <https://samtykke.vendu.no/PR1296>

KLAGEORDNING FOR FORBRUKERE

Er du som forbruker misfornøyd med bygningsakkyndiges arbeid eller opptrøden ved taksering av bolig eller fritidshus, se www.takstklagenemnd.no for mer informasjon



Nordvik

Kontaktinformasjon

— Velkommen til

Nordvik Lørenskog

Haneborgveien 103, 1463 FJELLHAMAR

Nordvik er eiendomsmegleren for deg som er mer opptatt av bolig enn andre, og som setter kunnskap, tillit og trygghet høyt når du skal selge eller kjøpe. Vi kjenner hver eneste gate på Lørenskog, i tillegg besitter vi bred kompetanse på store deler av Oslo Nord, Nittedal samt våre øvrige nabokommuner på Romerike, og vet hva boligkjøperne i disse områdene er opptatt av

nordvikbolig.no/kontorer/loerenskog

i valget av sitt nye hjem. Gjennom våre digitale løsninger skaper vi interessen du trenger for din bolig på helt nye måter, tilpasset de digitale mediene folk bruker i boligjakten.

Ta gjerne kontakt for en boligprat, be om en verdivurdering eller ta en titt på boliger vi har for salg.

90252930



Bolighandel med Nordvik

Søk boliglån hos Storebrand

Som kunde i Nordvik kan du søke om boliglån hos vår samarbeidspartner Storebrand, og få svar på dagen. Med boliglån i Storebrand kan du være trygg på at du til enhver tid har blant markedets mest konkurransedyktige renter. Du vil bli tatt godt vare på av et av Norges beste servicemiljøer innen bank.

Som kunde i Storebrand Bank får du en fast kontaktperson å forholde deg til, som vil gi deg gode råd og god hjelp med kort svartid.

Søk om boliglån i Storebrand og få

- Enkel søknad -og etableringsprosess
- Svar på dagen
- Fast kontaktperson å forholde deg til
- Trygghet for at du alltid har konkurransedyktige betingelser

Kontakt

Ta kontakt på telefon 915 08880.

Les mer og søk om lån på storebrand.no/nordvik



Boligkjøperpakke – Leilighet og fritidsleilighet

Er du klar for å realisere boligdrømmen? Med vår unike Boligkjøperpakke får du den tryggheten du trenger når du kjøper ny bolig. I samarbeid med Storebrand og HELP har vi skreddersydd forsikringspakker som dekker alle dine behov, slik at du kan nyte din nye bolig uten bekymring for uforutsette hendelser.



Eksklusivt
for Nordviks
kunder

Boligkjøperpakke Leilighet

For eiendommer med felles bygningsforsikring

Boligkjøperforsikring fra **HELP** med 5 års varighet

Skadeforsikringer fra **Storebrand**

- Flytteforsikring med 1 års varighet
- Innboforsikring Super med 3 måneders varighet

Pris andelsleilighet: **9 300,-**
Pris selveierleilighet: **12 700,-**

Boligkjøperpakke Leilighet +

For eiendommer med felles bygningsforsikring.
Denne pakken kan ikke kjøpes for fritidsleiligheter

Boligkjøperforsikring fra **HELP** med 5 års varighet

Skadeforsikringer fra **Storebrand**

- Flytteforsikring med 1 års varighet
- Innboforsikring Super med 3 måneders varighet
- **Renteforsikring med 9 måneders varighet (3 måneders karenstid)**

Pris andelsleilighet: **12 300,-**
Pris selveierleilighet: **18 700,-**

Boligkjøperforsikring fra HELP kan også kjøpes separat og kommer da sammen med kostnadsfri flytteforsikring fra Storebrand. Andelsleilighet/aksjeleilighet: **8 400,-**
Selveierleilighet/rekkehus: **11 800,-**

Storebrand

Scann QR-koden og les mer om forsikringene fra Storebrand.



HELP

Scann QR-koden og les mer om boligkjøperforsikringen fra HELP.



Ved kjøp av Boligkjøperpakken får du gunstige betingelser ved kjøp av innboforsikring etter at forsikringsperioden på 3 måneder er utløpt. Dette gjelder også for øvrige skadeforsikringer i Storebrand.

Mer informasjon om forsikringen, hvem som formidler den og klageorganer

Vilkår for Storebrand Forsikring - Storebrand:
<https://www.storebrand.no/privat/forsikring/forsikringsvilkar>

IPID – Insurance product information document - Storebrand:
<https://www.storebrand.no/privat/forsikring/ipid>

Klageorgan

Dersom du ikke er fornøyd med avgjørelsen i din sak eller ønsker å rette en klage som omfatter forsikringsavtalen din, finner du det du trenger å vite om klagemuligheter her:

Boligkjøperforsikring levert av HELP:
<https://help.no/selskapet/klageadgang>

Forsikringer levert av Storebrand:
<https://www.storebrand.no/infosider/kontakt-oss/privat/klage-eller-reklamasjon>

Forsikringene i pakken kan kjøpes særskilt

Dersom du ikke ønsker vår pakkeløsning, kan Boligkjøperforsikringen kjøpes alene. Gi i så fall beskjed til din eiendomsmegler om at du ønsker å kjøpe forsikringen for seg. Dette gjelder også de øvrige produktene i pakken, men da må du kontakte Storebrand direkte

Garantiordning for skadeforsikring

Storebrand er medlem av garantiordningen for skadeforsikring, se lov av 10 april 2015 nr. 17 kap. 20A om finansforetak og finanskonsern.

Ordningen skal være en trygghet for sikrede dersom Storebrand ikke kan betale det de plikter i henhold til inngåtte skadeforsikringsavtaler.

Garantiordningen dekker opptil 90 % av hvert enkelt krav. Krav etter forsikringer som gjelder bolig og tvungen ansvarsforsikring skal likevel dekkes med 100%. Garantiordningen dekker ikke forsikringskrav utover 20 millioner kroner for hvert krav for hver sikret for hvert skadetilfelle. For nærmere detaljer henvises det til finansforetaksloven.

HELP er medlem i garantiordningen for skadeforsikring i Norge. For nærmere informasjon om garantiordningen se forskrift om finansforetak og finanskonsern av 09.12.2016 (FOR-2016-12-09-1502).

Pris

Prisen for forsikringene legges til kjøpesummen for boligen, så du får ingen egen regning for pakken. Pris for pakken gjelder for perioden oppgitt i pakkeinformasjonen over.

Forsikringene blir ikke fornyet.

Du kan kjøpe hus, hytte og innboforsikringen separat etter at 3 måneders perioden er utgått. Du vil motta informasjon om dette før utløpet av forsikringsperioden.

Storebrand

Storebrand Forsikring AS
Besøksadresse: **Professor Kohts vei 9, Lysaker**
Postadresse: **Postboks 500, 1327 Lysaker**
Telefon: **915 08 880**
Organisasjonsnummer: **NO 916 300 484**

HELP

HELP Forsikring AS
Besøksadresse: **Essendropsgate 3, 0368 Oslo**
Postadresse: **Postboks 1870 Vika, 0124 Oslo**
Telefon: **22 99 99 99**
Organisasjonsnummer: **NO 981 877 888**

Oversikt over løsøre og tilbehør til eiendommen

Oversikten er utarbeidet av Norges Eiendomsmeglerforbund, Eiendom Norge og Advokatforeningens Eiendomsmeglingsgruppe, og er gjeldende fra 1. januar 2020.

GENERELT

Lov om avhending av fast eigedom (avhendingslova/ avhl.) av 3. juli 1992 regulerer kjøper og selgers rettigheter og plikter ved overdragelse av fast eiendom og andeler i borettslag.

I henhold til avhl. § 3-4 skal eiendommen, når annet ikke er avtalt, overdras med innredninger og utstyr som etter lov, forskrift eller annet offentlig vedtak skal følge med. Det samme gjelder varig innredning og utstyr som enten er fastmontert eller er særskilt tilpasset bygningen, jf. avhl. § 3-5. Loven inneholder ingen

detaljert oversikt over hva som omfattes av «innredning og utstyr», og over hva som skal regnes som «fastmontert eller særskilt tilpasset».

Partene kan fritt avtale hva som skal følge med eiendommen ved salg. Bransjens liste over løsøre og tilbehør som skal følge med eiendommen, er en del av avtalen mellom kjøper og selger dersom ikke annet er opplyst i salgsoppgaven, kjøper har tatt forbehold i bud eller avtale på annen måte er inngått. Der intet annet er avtalt, vil løsøre og tilbehør medfølge slik dette fremkommer av avhl. § 3-4 og § 3-5 og denne oversikt.

Produkter og installasjoner som medfølger overdras uten noen form for garantier, utover eventuell gjenværende leverandørgaranti.

Dersom det er noe i nedenstående liste som ikke finnes på eiendommen, vil det heller ikke medfølge.

1. HVITEVARER medfølger der dette er spesielt angitt i salgsoppgaven.

2. HELDEKKENDE TEPER følger med uansett festemåte.

3. VARMEKILDER, slik som ovner, kaminer, peiser, varmpumper og panelovner, følger med uansett festemåte. Frittstående biopeiser/varmeovner og terrassevarmere medfølger ikke. Det følger ikke med varmekilder i rom som ikke har vegg- eller fastmonterte varmekilder på visning.

4. TV, RADIO OG MUSIKKANLEGG. TV-antennar og fellesanlegg for TV, herunder

parabolantenne, og tunerer/ dekker/tv-boks medfølger der dette eies av selger. Veggmontert TV/flatskjerm med tilhørende festeordning samt musikkanlegg følger ikke med (se også punkt 12).

5. BADEROMSINNREDNING/ UTSTYR.

Badekar, dusjkabinett, dusjvegger, alle fastmonterte speil og hyller, fastmonterte glass- og håndkleholdere, herunder håndklevarmere samt baderomsinnredning, medfølger.

6. GARDEROBESKAP

medfølger, selv om disse er løse. Fastmonterte garderobehyller og knagger medfølger. Innredning i garderobeskap, for eksempel løse eller fastmonterte trådkurver, hyller, stenger og lignende, medfølger.

7. KJØKKENINNREDNING

medfølger, herunder også åpne, fastmonterte hyller og løs eller fastmontert kjøkkenøy.

8. MARKISER, PERSIENNER

og annen type innvendig og utvendig solskjerming, gardinoppheng, lamellgardiner og liftgardiner medfølger.

9. AVTREKKSIVIFTER

av alle slag, samt fastmonterte aircondition/ ventilasjonsanlegg, medfølger.

10. SENTRALSTØVSUGER

medfølger med komplett anlegg, herunder slange, munnstykke mm.

11. LYSKILDER.

Kupler, lysstoffarmatur, fastmonterte "spotlights", oppheng og skinner med spotlights samt utelys og hagebelysning medfølger. Vegglamper, krokhengte lamper, lysekroner, prismelamper og lignende som er koblet til sukkerbit eller

stikkontakt følger likevel ikke med.

12. INSTALLERTE

SMARTHUSLØSNINGER med sentral som styrer lys, varme, lyd o.l., samt tilhørende trådløse enheter som brytere, sensorer, kameraer, integrerte høyttalere el. medfølger. Enkle lysstyringssystem f.eks. med en sentral som kun styrer lyspærer eller smartpærer montert i sokkel medfølger likevel ikke.

13. UTVENDIGE SØPPELKASSER

og eventuelt holder/hus til disse medfølger.

14. POSTKASSE medfølger.

15. UTENDØRS INNRETNINGER

slik som flaggstang, fastmontert tørkestativ, samt andre faste utearrangementer som f.eks. badestamp, boblekar/jacuzzi og liknende utendørs kar, lekestue, lekestativ, utepeis, fastmontert trommel til vannslange,

medfølger. Guidekabel/ avgrensingskabel til robotgressklipper medfølger, men robotgressklipper og ladestasjon for denne medfølger ikke.

16. FASTMONTERT VEGGLADER/LADESTASJON TIL EL-BIL medfølger uavhengig av hvor laderen er montert.

17. SOLCELLEANLEGG med tilhørende teknisk infrastruktur medfølger.

18. GASSBEHOLDER til gasskomfyr og gasspeis medfølger.

19. BRANNSTIGE, BRANNTAU, feiestige og lignende medfølger der dette er påbudt. Løse stiger medfølger ikke.

20. BRANNSLUKNINGSAPPARAT, BRANNSLANGE og RØYKVARSLER medfølger der dette er påbudt. Det er eier

og brukers plikt til å se til at utstyret forefinnes på enhver eiendom. Hvis annet ikke er uttrykkelig avtalt, skal dette derfor alltid følge med ved salg av eiendom.

21. SAMTLIGE NØKLER til eiendommen som selger er i besittelse av skal overleveres kjøper på overtakelsen, herunder nøkler til eventuelle boder, uthus, garasjeportåpner e.l. Låses boder, uthus e.l. med hengelås, skal lås og nøkler til disse medfølge.

22. GARASJEHYLLER, bodhyller, lagringshyller og oppheng til bildekk medfølger såfremt de er fastmontert.

Planter, busker og trær som er plantet på tomten, eller fastmonterte kasser og lignende er en del av eiendommen og medfølger i handelen.

— Forbrukerinformasjon om budgivning

Sist oppdatert med virking fra 1. januar 2014, i forbindelse med ikrafttredelse av endringer i eiendomsmeglingsforskriften.

Informasjonen er utarbeidet av Forbrukerombudet, Forbrukerrådet, Den Norske Advokatforening ved Eiendomsmeglingsgruppen, Eiendomsmeglerforetakenes Forening og Norges Eiendomsmeglerforbund, på grunnlag av blant annet forskrift om eiendomsmegling § 6-3 og § 6-4.

Til høyre gis en oversikt over de retningslinjer som forbrukermyndighetene og organisasjonene anbefaler benyttet ved budgivning på eiendommen. Avslutningsvis gis også en kort oversikt over de viktigste rettsreglene tilknyttet budgivning.

Før det legges inn bud på eiendommen oppfordres budgiver til å sette seg inn i all relevant informasjon om eiendommen, herunder eventuell salgsoppgave og teknisk rapport med vedlegg.

Gjennomføring av budgivning:

1. På forespørsel vil megler opplyse om aktuelle bud på eiendommen, herunder om relevante forbehold.

2. Alle bud skal inngis skriftlig til megler, som formidler disse videre til oppdragsgiver. Kravet til skriftlighet gjelder også budforhøyelser og motbud, aksept eller avslag fra selger. Før formidling av bud til oppdragsgiver skal megler innhente gyldig legitimasjon og signatur fra budgiver. Kravet til legitimasjon og signatur er oppfylt for budgivere som benytter e-signatur, eksempelvis BankID eller MinID. Med skriftlige bud menes også elektroniske meldinger som e-post og SMS når informasjonen i disse er tilgjengelig også for ettertiden.

3. Et bud bør inneholde eiendommens adresse (eventuelt gnr/bnr), kjøpesum, budgivers kontaktinformasjon, finansieringsplan, akseptfrist, overtakelsesdato og eventuelle forbehold som for eksempel usikker finansiering, salg av nåværende bolig ol. Normalt vil ikke et bud med forbehold bli akseptert før forbeholdet er avklart. Konferer gjerne med megler før bud avgis.

4. Megler skal legge til rette for en forsvarlig avvikling av budrunden. I forbrukerforhold (dvs. der oppdragsgiver er forbruker) skal megleren ikke formidle bud med kortere akseptfrist enn kl. 12.00 første virkedag etter siste annonserte visning. Etter denne fristen bør budgivere ikke sette en kortere akseptfrist enn at megler har mulighet til, så langt det er nødvendig, å orientere oppdragsgiver, budgivere og øvrige interessenter om bud og forbehold. Det bør ikke gis bud som diskriminerer eller utelukker andre budgivere. Dersom bud inngis med en frist som åpenbart er for kort til at megleren kan avvikle budrunden på en forsvarlig måte som sikrer oppdragsgiver og interessenter et tilstrekkelig grunnlag for sine handlingsvalg, vil megler fraråde budgiver å stille slik frist.
5. Megleren vil uoppfordret gi sin vurdering av det enkelte bud overfor oppdragsgiveren, når budet er gitt innenfor fristene i punkt 4.
6. Megleren skal så langt det er nødvendig og mulig holde budgiverne skriftlig orientert om nye og høyere bud og eventuelle forbehold. Megler skal så snart som mulig bekrefte skriftlig overfor budgivere at budene deres er mottatt.
7. Etter at handel har kommet i stand, eller dersom en budrunde avsluttes uten at handel er kommet i stand, kan en budgiver kreve kopi av budjournalen i anonymisert form.
8. Kopi av budjournal skal gis til kjøper og selger uten ugrunnet opphold etter at handel er kommet i stand. Dersom det er viktig for budgiver å bevare sin anonymitet, bør budet fremmes gjennom fullmektig.

Viktige avtalerettslige forhold:

1. Det eksisterer ingen angreerett ved salg/kjøp av fast eiendom.
 2. Når et bud er innsendt til megler og han har formidlet innholdet i budet til selger (slik at selger har fått kunnskap om budet), kan budet ikke kalles tilbake. Budet er da bindende for budgiver frem til akseptfristens utløp, med mindre budet før denne tid avslås av selger eller budgiver får melding om at eiendommen er solgt til en annen (man bør derfor ikke gi bud på flere eiendommer samtidig dersom man ikke ønsker å kjøpe flere enn en eiendom).
 3. Selger står fritt til å forkaste eller akseptere ethvert bud, og er for eksempel ikke forpliktet til å akseptere høyeste bud.
 4. Når en aksept av et bud har kommet frem til budgiver innen akseptfristens utløp er det inngått en bindende avtale.
- Husk at også et eventuelt bud fra selger til kjøper (såkalte "motbud"), avtalerettslig er et bindende tilbud som medfører at det foreligger en avtale om salg av eiendommen dersom budet i rett tid aksepteres av kjøper.

Budskjema

Bud mottatt: ____ / ____ - ____ kl. ____

Adresse: Harald Sohlbergs vei 1 1064 OSLO

Betegnelse: Gnr 107, bnr 1219, snr 33 (ideell andel 1/1) i Oslo kommune

Undertegnede gir herved bud på kr. _____ Skriver _____

+ offentlige avgifter og gebyrer, eventuell fellesgjeld, samt øvrige omkostninger i henhold til salgsoppgave

Budet er bindende til dato _____ kl. _____ Ønsket overtakelse: _____

Budet gis med følgende forutsetning:

 Uten forbehold Annet: _____

Finansieringsplan – Megler gis fullmakt til å kontrollere finansieringen

	Sum:	Sign:
Egenkapital:		
Bank: (oppgi bankkontakt med kontaktinformasjon)		
Til sammen:		

 Egenkapital ved salg av egen bolig. Bankinnskudd Annet _____

«Budgiver er kjent med «Forbrukerinformasjonen om budgivning» som er en del av salgsoppgaven og de forpliktelser jeg/vi påtar meg/oss. Budet er bindende for budgiver når det er kommet til selgers kunnskap eller til megler som selgers adressat. Budet er bindende for begge parter når selger har akseptert muntlig eller skriftlig. Jeg/vi er kjent med at megler og selger forutsetter at jeg/vi har mottatt salgsoppgave med vedlegg før budgivningen og at jeg/vi har besiktiget eiendommen. Dersom salgsoppgaven ikke er mottatt, plikter jeg/vi å opplyse dette til megler senest ved oversendelse av bud.»

Budgiver

Navn 1: _____ Personnr: _____

Navn 2: _____ Personnr: _____

Adresse: _____ Postnr/poststed: _____

Mobil: _____ Mobil 2: _____ Tlf jobb: _____ Fax: _____

Sted: _____ Dato: _____ Kl: _____ Underskrift: _____

 Jeg er en fysisk person som ikke hovedsakelig handler som ledd i næringsvirksomhet (forbruker)

 Jeg er en fysisk person som handler som ledd i næringsvirksomhet

Husk å legge ved gyldig legitimasjon på alle budgivere. Bud som inngis uten gyldig legitimasjon har megler rett til å unnlate å formidle budet etter eiendomsmeglerforskriften § 6-3

Bruk gjerne dette feltet

Bruk gjerne dette feltet

