

Peder Saxes gate 19

0 soverom | 25 kvm | Andelsleilighet





Velkommen til

Peder Saxes gate 19

Innhold

4	Nøkkelinformasjon
5	Planløsning
6	Bilder
13	Om boligen
23	Nabolagsprofil
24	Tilstandsrapport
41	Egenerklæringsskjema
47	Andre vedlegg
65	Kontaktinfo
68	Oversikt over løsøre og tilbehør til eiendommen
71	Forbrukerinformasjon om budgivning
72	Budskjema



Nøkkelinformasjon

Lys toppleilighet med solrik balkong og sentral beliggenhet

Prisantydning	1 850 000,-
Omkostninger	9 593,-
Totalpris	2 199 736,-
Fellesgjeld	340 143,-
Fellesutgifter pr. mnd	4 899,-
BRA-i	25 kvm
Soverom	0
Boligtype	Andelsleilighet
Byggeår	1961
Eierform	Andel

Kort fortalt

Peder Saxes gate 19 ligger i et etablert og sentralt boligområde med kort avstand til daglige servicetilbud, kollektivtransport og øvrige byfunksjoner. Området byr på en god kombinasjon av bynær beliggenhet og rolige omgivelser.

- Arealeffektiv toppleilighet med smart planløsning

Godt lysinnslipp og luftig utsyn

Solrik balkong på ca. 6 kvm med plass til sittegruppe

Flislagt bad med varmekabler og opplegg for vaskemaskin

Bod i underetasjen for ekstra oppbevaring

Kort vei til UiS og SiS Sportssenter

Dagligvarebutikk i umiddelbar nærhet

Fine tur og rekreasjonsmuligheter i nærområdet

Leiligheten disponerer to boder, en i kjeller og en på loft

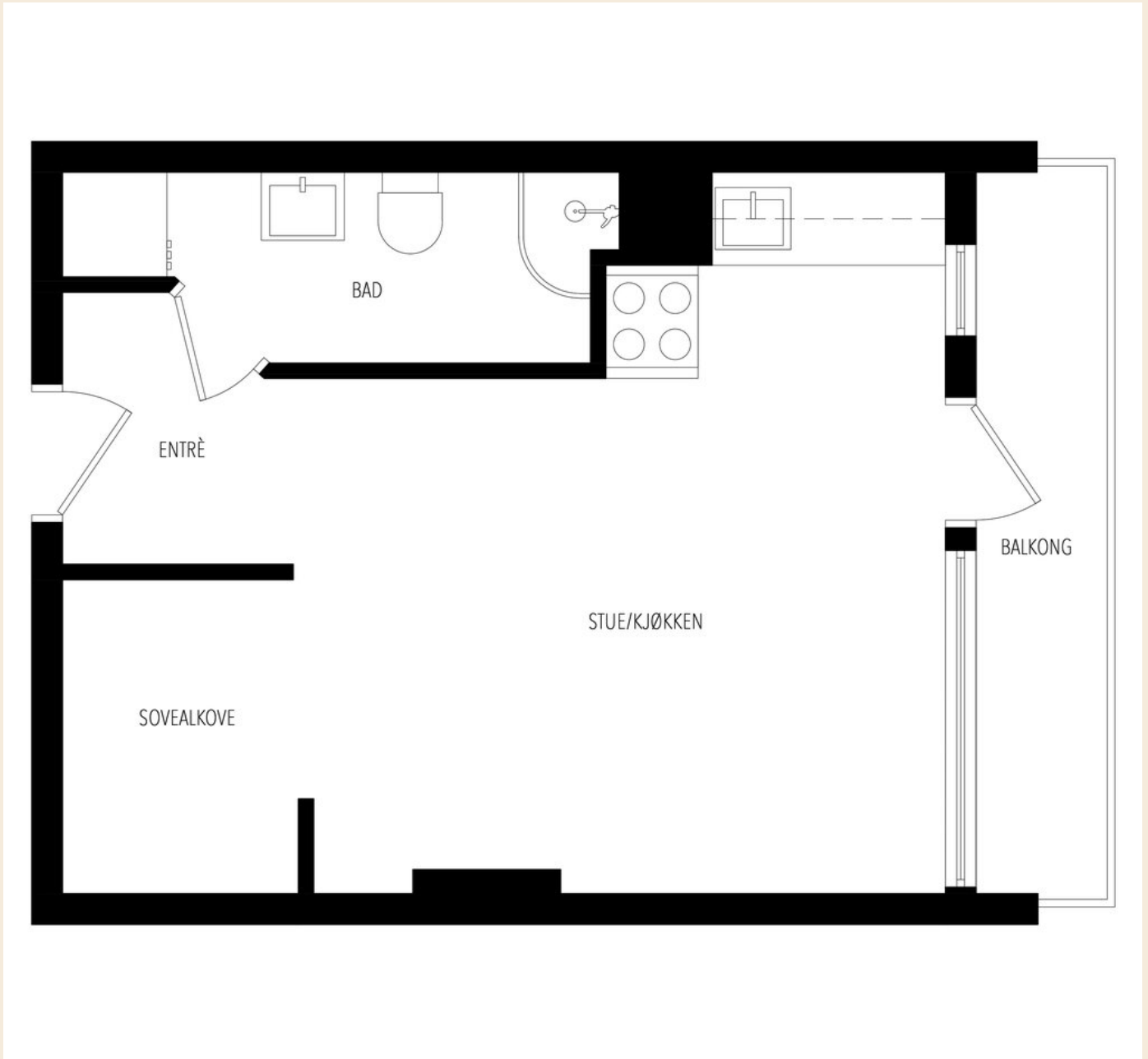

Romslig stue med god plass til både sofagruppe og TV-løsning. Store vinduer gir flott lysinnslipp og en behagelig atmosfære.



Lys stue med åpen løsning mot kjøkken og direkte utgang til balkongen.



Lysts og effektivt kjøkken
med god oppbevaringsplass



Funksjonelt kjøkken med
integriert stekeovn og
opplegg for oppvaskmaskin







23751169171761



Utsikt fra balkong mot
nærområdet, her får du en
fin kombinasjon av bynær
beliggenhet og åpent utsyn.

Hyggelig og skjermet
inngangsparti med enkel
adkomst til bygget





Ingen kjenner nabolaget bedre!

Nysgjerrig på hvor godt naboene kjenner hverandre i dette nabolaget, eller hva innbyggerne gjør på søndag?

For en litt annerledes innsikt på befolkningen i dette nabolaget anbefaler vi å lese gjennom nordvikundersøkelsen.

Du finner undersøkelsen ved å skanne QR-koden under, eller gå inn på:
<https://www.nordvikbolig.no/nabolaget>



Om boligen

Nøkkelinformasjon

Oppdragsnummer
43-0203/25

Boligtype og eierform
Andelsleilighet (Andel)

Adresse og betegnelse
Peder Saxes gate 19, 4019 STAVANGER
Gnr 57, bnr 988 i Stavanger kommune
Andelsnr 40 i Saxemarka 8 Borettslaget, org.nr.
932304937

Selger
Maren Saurdal

Kjøpesum og omkostninger
1 850 000,- (Prisantydning)
340 143,- (Andel av fellesgjeld)

2 190 143,- (Pris inkl. fellesgjeld)

Omkostninger:
8 213,- (Gebyr forhåndsavklaring forkjøpsrett)
290,- (Pantattest kjøper)
545,- (Tinglyst hjemmelsoverføring)
545,- (Tinglyst pantedokument)
9 500,- (Boligkjøperpakke* (valgfritt))

9 593,- (Omkostninger totalt (uten Boligkjøperpakke))
19 093,- (Omkostninger totalt (med Boligkjøperpakke))

2 199 736,- (Totalpris inkl. omkostninger (uten
Boligkjøperpakke))
2 209 236,- (Totalpris inkl. omkostninger (med
Boligkjøperpakke))

NB: Regnestykket forutsetter at det kun tinglyses et pantedokument og at eiendommen selges til prisantydning. Det tas forbehold om endringer i offentlige avgifter/gebyrer.

Andel fellesgjeld / Andel formue overtas av kjøper.

Om boligen

Byggeår
1961

Etasje
4

Antall soverom
0

Arealer
BRA-i: 25 kvm
BRA-e: 5 kvm
Totalt BRA: 30 kvm
TBA: 6 kvm

Beskrivelse:

4. etasje:
BRA-i: 25 kvm. Entre/stue/kjøkken, bad/vaskerom, alkove
BRA-e: 5 kvm. Bod loft
Total BRA: 30 kvm.
TBA: 6 kvm. Terrasse

Fellesarealer og rettigheter til bruk:

Det gjøres særskilt oppmerksom på at bod som er medtatt som BRA-e og i totalt BRA ligger på borettslagets fellesareal, men disponeres av denne andelen. Borettslaget kan på et senere tidspunkt omdisponere denne bruken.
Bygningssakkyndiges kommentar til arealoppmåling:
Arealmålinger er utført etter ny standard NS 3600:2018.

Solforhold
Gode solforhold

Innhold
4. Etasje: Entre/stue/kjøkken, bad/vaskerom, alkove.
Loft: Bod
Kjeller: Bod

Standard
Lys og innbydende leilighet beliggende i 4. etasje. Entréen er romslig og har god plass til oppheng av yttertøy. Det er parkett på gulv, og veggene er malt i moderne, jordnære fargetoner som gir en lun og tidsriktig helhet.

Leiligheten har en åpen stue- og kjøkkenløsning med gode møbleringsmuligheter. Herfra er det utgang til en balkong på ca. 6 kvm med gode solforhold og plass til sittegruppe.

Badet er flislagt og har varmekabler i gulv, servant med underskap, dusjhjørne, vegghengt toalett samt opplegg for vaskemaskin.

Videre har leiligheten en praktisk sovealkove med plass til dobbeltseng og gode oppbevaringsløsninger i overskap. I tillegg disponerer leiligheten en bod i underetasjen på ca. 5 kvm.

Innvendig:

Det er parkett på gulv, malte vegger og tak. Etasjeskillere (gulv mellom etasjer) er ikke en del av det som undersøkes i tilstandsrapporten. Det er derfor ikke utført målinger eller analyser av etasjeskillere. Felles trapper fra byggeåret med håndrekk og rekkverk. Innvendige dører, noe justeringer må alltid beregnes alt etter årstid.

Tekniske installasjoner:

Avløpsrør i PVC fra 2011 i forbindelse med nytt bad. Villaventanlegg med avtrekk på våtrom og kjøkkenvifte. VB på 80 liter fra 2006 med stoppekrane. Automatsikringer i el skap alder ukjent.

Sammendrag selgers egenerklæring

Selgers egenerklæringsskjema følger vedlagt salgsopp-gaven. Interessenter oppfordres til å gjennomgå dette nøye.

Følgende opplysninger er spesielt viktig å merke seg:

1. Vet du om det har det blitt utført arbeid på bad/våtrom, enten i din eller tidligere eiertid?

Nei

Eventuell kommentar: Byttet dusjsåpe og blandebatteri.

2. Vet du om det er gjort endringer eller reparasjoner på tak, fasade, pipe/ildsted, terrasse, garasje, bod eller lignende, enten i din eller tidligere eiertid?

Ja, faglært

Firmaets navn og beskrivelse av arbeidet: RSM Fasade AS Skiftet fasaden og ny isolasjon 2024/2025.

Bygningssakkyndig

Sæve Takst As

Byggemåte

Det er i forbindelse med salget utarbeidet en tilstandsrapport fra bygningssakkyndig. Tilstandsrapporten er en teknisk gjennomgang av boligen med oppdagede avvik. Vedlagt salgsopp-gaven følger tilstandsrapporten og selgers egenerklæring. Disse må leses nøye av interessenter før bud inngis. Opplysninger gitt i tilstandsrapporten anses å være kjent for kjøper, og det kan derfor ikke reklameres på forhold som fremkommer av tilstandsrapporten. Forhold som har fått TG2 og TG3 må gjennomgås spesielt nøye, da disse indikerer avvik fra normal slitasje og/eller høy alder, med mulig behov for utbedring. Bygningsdeler som har fått TGIU er ikke undersøkt av takstmann. Beskrivelsen av

boligen som følger er hentet fra tilstandsrapporten:

Taktekkingen består av papp alder ukjent og er ikke kontrollert

grunnet mangel på tilkomst.

Tak (takkonstruksjon, taktekking og skorstein) er kun observert fra

bakkenivå og vurderingen er begrenset av dette. Det er ikke

sikkerhetsmessig forsvarlig å bevege seg ut på taket eller

observere fra stige. Selv om det ikke er avdekket skader under

befaringen, betyr ikke dette at det ikke foreligger skader som en

besiktigelse på taket kan avdekke. Vær oppmerksom på denne risikoen.

En undersøkelse av taket kan utføres av en fagperson under

tilstrekkelige sikkerhetsforhold.» Nivå under sutak er ikke

kontrollert. Renner og nedløp i plast, luftehatter og beslag i sink,

fabrikatet har en tendens til å lekke i skjøter. Jevnlig rensing av renner

anbefales. Det var oppholdsvær på befaringsdagen og ingen tegn til

lekkasje. Yttervegger er oppsatt i tre, isolert og montert

fasadeplater i 2024. Takkonstruksjonen med lufting og ingen tegn til fukt.

Vinduer i fra 2016. Noe justeringer må alltid beregnes alt

etter årstid. Malt hoveddør i B30/35db utførelse og terrassedører.

Balkong på ca 6 m2 med rekkverk.

Bygningsdeler som har fått TG2:

- 4. Etasje. Bad/vaskerom: Overflater Gulv:

Vurdering av avvik: · Det er påvist avvik i fallforhold til sluk i forhold til krav i

forskrift på byggetidspunktet.

Det er for lite fall på gulvet mot sluket i dusjonen, noe som kan

medføre redusert avrenning av vann og økt risiko for

fuktskader over tid.

Konsekvens/tiltak · Til tross for avviket i fall/høydeforskjell til sluk, vil gulvet

fortsatt kunne lede vann mot sluket, men med redusert effektivitet.

Dette kan potensielt øke risikoen for vannansamling i enkelte

områder av badet. Det bør etableres tilstrekkelig fall mot sluk for å sikre

tilfredsstillende avrenning og redusere risikoen for vannskader.

- 4. Etasje. Bad/vaskerom: Sluk, membran og tettesjikt:

Vurdering av avvik:

· Membran kan ikke konstateres (ikke synlig og det foreligger heller ikke

dokumentasjon).

Membranen er ikke synlig i sluket, og det foreligger heller ikke dokumentasjon på utførelsen. Dette medfører usikkerhet om

membranens tilstand og utførelse.

Konsekvens/tiltak

· Det må innhentes dokumentasjon. Manglende membran/tettesjikt medfører risiko for lekkasjer og fukt i konstruksjonen.

- 4. Etasje. Bad/vaskerom: Sanitærutstyr og innredning:

Vurdering av avvik:

· Det er påvist skader på innredning.

Det er observert fuktsvelling og nedbøyning i hylle/seksjon der

varmtvannsberederen er plassert.

Konsekvens/tiltak

· Dersom avvik ikke utbedres er det fare for videre skadeutvikling.

Det bør utføres lokal utbedring eller utskifting av skadet innredning for å

hindre videre utvikling av fuktskader og redusere risiko

for mugg- og

råteskader. Skader på innredningen kan også føre til redusert

funksjonalitet og estetisk forringelse.

- 4. Etasje. Entre/stue/kjøkken: Overflater og innredning:

Vurdering av avvik:

· Det er påvist skader på overflater/kjøkkeninnredning utover normal slitasjegrاد.

Det er registrert noen skader i benkeplaten utover normal slitasjegrاد.

Konsekvens/tiltak

· Det må påregnes lokal utbedring/utskiftning.

Det bør foretas lokal utbedring eller utskiftning av benkeplaten for å

hindre ytterligere skade og redusere risikoen for

fuktinntrengning, som

kan føre til oppsvelling og forringelse av materialet.

- Varmtvannstank:

Vurdering av avvik:

· Det er påvist andre avvik:

Varmtvannsberederen er 20 år gammel, noe som medfører økt risiko for

feil og redusert funksjon. Det anbefales å vurdere utskifting for å unngå

eventuelle skader som følge av alder.

Konsekvens/tiltak

· Andre tiltak:

Varmtvannsberederen bør vurderes skiftet ut, da alder medfører økt

risiko for lekkasje eller funksjonssvikt. Utskifting vil redusere faren for

vannskader og driftsavbrudd.

Bygningsdeler som har fått TG3:

- Ingen

Bygningsdeler som ikke er undersøkt (TGIU):

- Taktekking:

Taktekkingen består av papp alder ukjent og er ikke kontrollert

grunnet mangel på tilkomst.

Tak (takkonstruksjon, taktekking og skorstein) er kun observert fra

bakkenivå og vurderingen er begrenset av dette. Det er ikke

sikkerhetsmessig forsvarlig å bevege seg ut på taket eller

observere fra stige. Selv om det ikke er avdekket skader under

befaringen,

betyr ikke dette at det ikke foreligger skader som en

besiktigelse på

taket kan avdekke. Vær oppmerksom på denne risikoen.

En

undersøkelse av taket kan utføres av en fagperson under tilstrekkelige sikkerhetsforhold.» Nivå under sutak er ikke

kontrollert.

Renner og nedløp i plast, luftehatter og beslag i sink,

fabrikatet har

en tendens til å lekke i skjøter. Jevnlig rensing av renner

anbefales.

Det var oppholdsvær på befaringsdagen og ingen tegn til lekkasje.

Yttervegger er oppsatt i tre, isolert og montert

fasadeplater i 2024.

Takkonstruksjonen med lufting og ingen tegn til fukt.

Vinduer i fra 2016. Noe justeringer må alltid beregnes alt etter

årstid.

Malt hoveddør i B30/35db utførelse og terrassedører.

Balkong på ca 6 m2 med rekkverk.

- Etasjeskille/gulv mot grunn:

Etasjeskillere (gulv mellom etasjer) er ikke en del av det som undersøkes

i tilstandsrapporten. Det er derfor ikke utført målinger

eller analyser av

etasjeskillere.

Andre forhold:

- Elektrisk anlegg:

Det anbefales en elektrisk kontroll av anlegget, da det er mangler av dokumentasjon og anlegget er 65 år

gammelt.

- Helse, miljø og sikkerhet:

Vurdering av avvik:

· Det er behov for at en kvalifisert elektrofaglig person kontrollerer det

elektriske anlegget.

Det anbefales en kontroll av det elektriske anlegget utført av kvalifisert

elektrofaglig person, da det ikke foreligger

dokumentasjon på utførte

arbeider og anlegget er 65 år gammelt. Manglende

dokumentasjon

medfører usikkerhet om anleggets tilstand og sikkerhet.

Konsekvens/tiltak

· Innhent en kvalifisert elektrofaglig person for å kontrollere det elektriske anlegget. Det bør innhentes dokumentasjon på utførte arbeider, og det elektriske anlegget bør kontrolleres av kvalifisert elektrofaglig person. Manglende dokumentasjon og kontroll medfører usikkerhet om anleggets tilstand og sikkerhet, noe som kan innebære økt risiko for feil, brann eller personskaide.

Innbo og løsøre

Integrerte hvitevarer medfølger.

Vedlagt salgsoppgaven følger NEF sin standardliste "Oversikt over løsøre og tilbehør". Med mindre annet fremkommer av salgsoppgaven gjelder denne listen.

Dersom det er noe i overnevnte liste som ikke finnes på eiendommen, vil det heller ikke medfølge. Produkter og installasjoner som medfølger overdras uten noen form for garantier, utover eventuell gjenværende leverandørgaranti. Hull og merker etter feste av innredning og utstyr som ikke følger med, aksepteres av kjøper.

Adgang til utleie

Det er begrenset adgang til å leie ut bolig i borettslag. Med styrets godkjenning og på visse vilkår kan boligen leies ut for inntil 3, år. jf. borettslagsloven § 5-3 til § 5-10. Andelseier som bor i boligen selv, kan leie ut deler av boligen til andre uten godkjenning, jf. borettslagsloven § 5-4. Kortidsutleie er tillatt i opptil 30 døgn i året, uten samtykke fra styret.

Energi og oppvarming

Energimerking

G - rød

Se fullstendig energiattest fra selger som vedlegg til salgsoppgave. Megler har intet ansvar for informasjon som følger av energiattesten.

Oppvarming

Boligen har følgende oppvarmingskilder:
- Elektrisk

Dersom rom mangler fast installert oppvarmingskilde på visning, følger ikke dette med i handelen.

Informasjon om strømforbruk

Selger opplyser å ha et årlig strømforbruk på ca. 8150 kWh. Energiforbruket vil variere fra husstand til husstand.

Økonomi

Felleskostnader

Kr 4 899,- pr. mnd.

Inkluderer: Felleskostnadene inkluderer og fordeles slik: Personalkostnader, Styrehonorar, Avskrivninger, Revisjonshonorar, Revisjonshonorar, Konsulentonorar, Drift og vedlikehold, Forsikringer, Kommunale avgifter, Ladekostnader EL-bil, Energi/fyring, TV-anlegg/bredbånd og Andre driftskostnader. Totale felleskostnader pr. måned kr. 4 899,-

På grunn av prisstigning og rentøkning er det påregnelig at felleskostnadene økes etter utarbeidelse av denne salgsoppgaven.

Kommunale avgifter

Kommunale avgifter er inkludert i felleskostnadene.

Andre utgifter

Selger opplyser å ha følgende kostnader knyttet til boligen:

- Årlig innboforsikring
- Strøm

Det er opp til kjøper å ev. inngå nye avtaler med ønskede tjenesteytere.

Formuesverdi

Primærbolig: Kr 386 771,- pr. 2025

Sekundærbolig: Kr 1 547 085,- pr. 2025

Skatteetaten beregner en boligverdi (beregnet markedsverdi for bolig) basert på SSBs statistiske opplysninger om omsatte boliger. I beregningen tas det hensyn til din boligs beliggenhet, areal, byggeår og type bolig. Formuesverdien er en prosentandel av denne boligverdien.

For mer informasjon om formuesverdi, se Skatteetatens nettsider.

TV/Internett/Bredbånd

Telia play boks inkludert i fellesutgifter. kr 150 engangsbeløp.

Borettslaget

Om borettslaget

- Forkjøpsrett: Ja
- Tilknyttet Borettslag: Nei
- Styregodkjenning: Ja
- Forsikret hos: Gjensidige Forsikring Asa- polisnummer 92966524.
- Mulighet for individuell nedbetaling på hele eller deler av fellesgjeld: Nei
- Sikringsordning: GBF. Borettslaget har en avtale med OBOS om garantert betaling av felleskostnader. OBOS garanterer for overførsel til borettslaget hver måned og overtar deretter alt ansvar og risiko for eventuell manglende innbetaling av felleskostnader. Avtale om sikring av felleskostnader varer til den blir sagt opp av en av partene. Oppsigelsestiden er 12 - tolv- måneder regnet fra

oppsigelsesdato.

- Selskapets vedtekter kan inneholde bestemmelser om styregodkjennelse ved overdragelse og/eller bruksoverlating, samt eventuelt andre bestemmelser/begrensninger av betydning. Se også selskapets husordensregler for eventuelle bestemmelser om husdyrhold og lignende.
- Månedlige felleskostnader som ikke er spesifiserte, dekker boligselskapets driftskostnader. For ytterligere spesifikasjon, vennligst se regnskapet i årsrapporten.
- Påkostninger/utbedringer i boligselskapet: Se årsrapporten.
- Vi gjør oppmerksom på at innkallingen kan gjelde for et møte som ikke er avholdt. Protokoll må eventuelt etterbestilles. Vi tar forbehold om at regnskapet blir godkjent av årsmøte.

Forretningsfører

Obos Eiendomsforvaltning AS

Forkjøpsrett

Borettslaget og boligbyggelaget medlemmer har forkjøpsrett. Forkjøpsretten avklares etter at bud er akseptert. Forkjøpsfristen utgår den 05.02.2026. Kontakt megler for mer informasjon.
Frist: 05.02.2026

Styregodkjennelse

Overdragelse av borettslagsandelen til ny andelseier må godkjennes av styret i borettslaget. Godkjenning kan bare nektes dersom det foreligger saklig grunn. Eiendomsmegler bistår med innsending av søknad om styregodkjennelse. Kjøper bærer risikoen for å bli godkjent som ny andelseier i borettslaget, og kjøper er forpliktet til å gjennomføre handelen uavhengig av om kjøper på overtakelsestidspunktet er godkjent som ny eier. Kjøper gjøres oppmerksom på at boligen ikke kan tas i bruk før styrets godkjenning foreligger. Dersom styregodkjennelse ikke gis må kjøper videreselge boligen for egen regning og risiko.

Informasjon om fellesgjeld

Kr 340 143,-pr. 19.08.2025

Bank: Husbanken
Lånenr.: 13564364
Lånetype: Annuitetslån
Rentesats: 4,62%
Restsaldo 10 767 778,00
Innfrielsesdato: 01.02.2048
Type rente: Flytende rente
Terminer i året: 2

Bank: Obos-Banken AS
Lånenr.: 98208316974
Lånetype: Annuitetslån
Rentesats: 5,24%
Restsaldo 19 875 795,00
Innfrielsesdato: 30.06.2041
Type rente: Flytende rente
Terminer i året: 12

Bank: Obos-Banken AS
Lånenr.: 98208316982
Lånetype: Annuitetslån
Rentesats: 5,24%
Restsaldo 20 376 000,00
Innfrielsesdato: 30.07.2064
Type rente: Flytende rente
Terminer i året: 12
Avdragsfrihet til og med 31.07.2028

Sikringsordning: GBF. Borettslaget har en avtale med OBOS om garantert betaling av felleskostnader. OBOS garanterer for overførsel til borettslaget hver måned og overtar deretter alt ansvar og risiko for eventuell manglende innbetaling av felleskostnader. Avtale om sikring av felleskostnader varer til den blir sagt opp av en av partene. Oppsigelsestiden er 12 – tolv- måneder regnet fra oppsigelsesdato

Fellesformue

Kr 19 893,- pr. 31.12.2024

Regnskap/Budsjett/Kostnadsøkninger

Regnskap for 2024 viser et underskudd på kr.-7.425.919,-. Underskuddet skyldes hovedsakelig av høye kostnader innenfor drift og vedlikehold. Store deler av denne posten gjelder et renoveringsprosjekt (2024 til 2026) av fasade.

Komplett budsjett og regnskap er tilgjengelig hos meglerforetaket. Ta kontakt med megler for å få dette oversendt.

Det er vedtatt et rehabiliteringsprosjekt med en estimert kostnad på 55 250 000 kroner. Dersom hele prosjektet finansieres med lån, er det beregnet en økning i felleskostnadene på ca. 1 688 kroner per måned for leiligheter på 24 m², 1 933 kroner per måned for leiligheter på 28 m², 2 876 kroner per måned for leiligheter på 65 m² og 3 174 kroner per måned for leiligheter på 74 m².

Økningen vil bli gjennomført trinnvis i takt med utbetaling av lånet, med planlagt periode for justeringer fra 2024 til 2026. Estimert økning i fellesgjeld fremgår av innkallingen til ekstraordinær generalforsamling datert 17. januar 2024.

Vedtekter og husordensregler

Vedtekter og husordensregler er vedlagt.

Dyrehold

Det er forbudt å ha dyr i borettslaget. Andelseier kan søke styret om godkjennelse til det, dersom gode grunner taler for dyreholdet, og det ikke er til ulempe for de andre brukerne av eiendommen.

Borettslagets forsikring

Gjensidige Forsikring Asa
Polisenr. 92966524

Tomt

Beskrivelse av tomt

Tomtestørrelse: 5 462 kvm (Eiertomt)

Eiendomsgrensene er oppgitt å være nøyaktige, med en oppmålingsnøyaktighet på 13 cm eller bedre. Informasjon om eiendomsgrenser og tomtens areal er hentet fra eiendomsmatrikkel, innhentet fra kommunen. Tomtegrenser er ikke kontrollert.

Adkomst

På finn.no kan du se vedlagt kartskisse på høyre side i annonse. Ved å trykke på kartet får du enkelt tilgang til en spesifisert reiserute fra din startdestinasjon til boligen. Det vil bli godt skiltet med Nordviks visningskilt på oppsatt visning.

Radonmåling

Selger har ikke utført radonmåling. Det er ikke krav om dette med mindre boligen er helt eller delvis utleid.

Områdebeskrivelse

Beskrivelse av nærområdet

Leiligheten har en attraktiv og sentral beliggenhet i Peder Saxes gate, et veletablert og rolig område med nærhet til både bylivet og natur. Det er kort vei til Mosvannet, Stokkavannet og Sørmarka med flotte tur- og friluftsområder. Nærområdet byr på et godt utvalg av dagligvarebutikker, servicetilbud og trenings fasiliteter, samt enkel tilgang til Stavanger sentrum.

Bebyggelse

Området består hovedsakelig av tilsvarende bebyggelse.

Offentlig kommunikasjon

Område har gode bussforbindelser med hyppige avganger mot Stavanger sentrum og øvrige bydeler. Nærmeste busstopp ligger kun få minutters gange fra leiligheten. For deg som pendler med bil har du enkel adkomst til E39.

Skoler og barnehager

Se nabolagsprofil

Skolekrets: Ta kontakt med skolekontoret

Offentlige forhold

Ferdigattest/brukstillatelse

Det foreligger ferdigattest for eiendommen datert 04.01.1962

Ferdigattest utstedes av bygningsmyndighetene på grunnlag av mottatt dokumentasjon fra kontrollansvarlige når et søknadspliktig tiltak er utført i samsvar med tillatelsen og øvrige krav etter plan- og bygningslovgivningen. At ferdigattest eksisterer, gir ingen garanti for bygget er oppført i henhold til tillatelsen og gjeldende regelverk eller at det senere er utført arbeid på

bygget som ikke er byggemeldt eller godkjent.

Det foreligger godkjente og byggemeldte tegninger, som stemmer med dagens bruk

Det foreligger ferdigattest for renovering av bad i borettslaget Saxamarka IV datert 14.05.2014

Vei, vann og avløp

Eiendommen er tilknyttet offentlig vann og avløp. Stikkledninger fra eiendommen og ut til kommunalt nett er private, vedlikeholdsansvaret påhviler borettslaget. Adkomst via offentlig vei.

Regulerings- og arealplaner

Eiendommer er regulert etter to kommuneplaner: Sykkelstamveg Stavanger - Forus/Lura - Sandnes (planid 128k), ikrafttredelse 14.12.2011, er området avsatt til veg. Kommuneplanens arealdel 2023-2040 (planid KP 2023-2040), ikrafttredelse 28.06.2024, er området avsatt til boligbebyggelse og veg.

Eiendommen omfattes av fem reguleringsplaner:

"Østlige del av felt XI, Stavanger arbeidsgård." Plan id: 383. datert 08.12.2008, som regulerer området til annen boliger.

"Bussgate Oscar Wistingsgate under E 39" Plan id: 1868. datert 13.12.2001, som regulerer området til offentlig trafikkområde.

"Næringsområde, Saxamarka. Oscar Wistingsgate 55 m. tilliggende veiareal." Plan id: 1651. datert 23.02.1998, som regulerer området til annen veigrunn og gang/sykkelvei. "Stavanger Arbeidsgård." Plan id: 396. datert 16.03.1961, som regulerer området til boliger.

"Sykkelstamvegen Schancheholen - Sørmarka. Hillevåg bydel." Plan id: 2507. datert 09.05.2016, som regulerer området til anlegg og riggområde, boligbebyggelse, annen veggrunn, grøntareal og gang/sykkelveg.

Reguleringsplaner under arbeid i nærheten (100 meter)

Navn: Detaljregulering for Peder Saxes gate 18
Id: 2756

Plantype: 35 - Detaljregulering

Status: 2 - Planforslag

Bestemmelser: Planen er under behandling

Boplikt

Det er ikke boplikt for eiendommen.

Odelsrett

Det hviler ikke odelsrett på eiendommen.

Konsesjon

Kjøp av eiendommen er ikke konsesjonspliktig.

Dersom eiendommen er større enn 2 mål plikter kjøper å undertegne dokumenter i forbindelse med søknad om konsesjonsfrihet.

Tinglyste heftelser og rettigheter

På eiendommen er det tinglyst følgende heftelser og

rettigheter som følger eiendommens matrikkel ved overskjøting til ny hjemmelshaver:
Ingen tinglyste heftelser og rettigheter på andelen.

Det er følgende heftelser på borettslaget:

1103/57/988:

24.01.1962 - Dokumentnr: 314 - Bestemmelse iflg. skjøte Rett for kommunen til å anlegge og vedlikeholde ledninger m.m.

Forklaring: Vilkår for når tomten ble solgt. Kommunen forbeholder seg rett til å legge gate- eller veiskråning innover tomten samt rett til å føre offentlige eller private ledninger for vann og kloakk- også elektriske ledninger over tomten.

26.06.1969 - Dokumentnr: 6321 - Erklæring/avtale FULLBYRDELSESFORRETNING AVH.21.2.69

VEDR.EKSPPROPRIASJON AV GRUNN OG RETTIGHETER FOR MOTORVEIEN NORD-JÆREN

Gjelder denne registerenheten med flere

Forklaring: Erstatning fastsatt i skjønn/fullbyrdelsesforretning.

2017/1361970-1/200 05.12.2017 PANTEDOKUMENT

Beløp: NOK 13 300 000

Panthaver: HUSBANKEN

ORG.NR: 942 114 184

Uomsettelig

GJELDER DENNE REGISTERENHETEN MED FLERE

Forklaring: Felles lån for borettslaget.

2024/1296053-1/200 08.04.2024 PANTEDOKUMENT

Beløp: NOK 76 500 000

Panthaver: OBOS-BANKEN AS

ORG.NR: 911 986 884

GJELDER DENNE REGISTERENHETEN MED FLERE

ELEKTRONISK INNSENDT

Forklaring: Felles lån for borettslaget.

Legalpant

Borettslaget har legalpant på inntil 2G som sikkerhet for betaling av felleskostnader. Legalpant er pant som ikke kommer frem av grunnboksutskriften, og har bedre prioritet enn for eksempel lån til bank som er tinglyst på andelen.

Øvrige kjøpsforhold

Diverse

Borettslagsmodellen innebærer at borettslaget eier eiendommen, mens andelseierne eier andeler i borettslaget, som gir borettslaget rett til en bestemt bolig.

Andelseierne har ikke personlig ansvar for borettslagets fellesgjeld, men andelseierne må dekke borettslagets løpende utgifter. Manglende innbetaling av fellesutgiftene som følge av andre andelshaveres mislighold, eller der borettslaget sitter på fraflyttede og/eller usolgte andeler, må dekkes av de øvrige andelseierne.

Borettslaget har legalpanterett i andelen for krav på dekning av felleskostnader og andre krav fra borettslaget på inntil 2 ganger folketrygdens grunnbeløp.

Kjøper og selger er forpliktet til å undertegne standard kjøpekontrakt utarbeidet av Nordvik i forbindelse med eiendomstransaksjonen. Kjøpekontrakt kan besiktiges hos eiendomsmegler før bud inngis. Kontakt eiendomsmegler for spørsmål.

Selger leverer eiendommen i ryddig og rengjort stand.

Overtagelse

Mulighet for hurtig overtagelse

Før boligen overleveres kjøper, skal fullt oppgjør og omkostninger være mottatt på meglers klientkonto.

Sentrale lover

Eiendommen selges etter reglene i avhendingsloven.

Generelle bestemmelser:

Alle innvendige og utvendige arealangivelser, samt beskrivelser av bygningen er hentet fra vedlagte tilstandsrapport/boligsalgsrapport. Salgsoppgaven er basert på de opplysningene selger har gitt til megler, den bygningssakkyndiges tilstandsrapport, samt opplysninger innhentet fra kommunen, Kartverket og andre tilgjengelige kilder. Det er viktig at kjøper setter seg grundig inn i alle salgsdokumentene, herunder salgsoppgave, tilstandsrapport og selgers egenerklæring. Kjøper anses kjent med forhold som er tydelig beskrevet i salgsdokumentene, og slike forhold kan ikke påberopes som mangler. Dette gjelder uavhengig av om kjøper har lest dokumentene.

Det kan være avvik fra dagens rombruk/rombenevnelser sammenlignet med det som er byggemeldt/godkjent. Alle interessenter oppfordres til å undersøke eiendommen nøye, gjerne sammen med fagkyndig før bud inngis. Kjøper som velger å kjøpe usett kan ikke gjøre gjeldende som mangel noe han burde blitt kjent med ved undersøkelsen.

Dersom det er behov for avklaringer, anbefaler vi at interessenter rådfører seg med eiendomsmegler eller egne rådgivere før det legges inn bud.

En bolig som har blitt brukt i en viss tid, har vanligvis blitt utsatt for slitasje og skader kan ha oppstått. Slik bruksslitasje må kjøper regne med, og det kan avdekkes enkelte forhold etter overtakelse som nødvendiggjør utbedringer. Normal slitasje og skader som nødvendiggjør utbedring, er innenfor hva kjøper må forvente og vil ikke utgjøre en mangel.

Kjøper og selgers rettigheter og plikter reguleres av avtalen mellom partene, samt informasjonen som har vært tilgjengelig for kjøperen i forbindelse med handelen. Avtalen utfylles av avhendingsloven, og det gjelder ulike

avtalevilkår avhengig av om kjøper er forbrukerkjøper eller ikke. Dette er nærmere beskrevet nedenfor.

På grunn av ulike avtalevilkår kan selger vurdere bud fra en som ikke er forbruker, ulikt fra en forbrukers bud. Dersom kjøper ikke er forbruker, er selger sitt mulige mangelsansvar begrenset fordi eiendommen selges "som den er". Selger kan ikke ta «som den er» forbehold ovenfor en forbrukerkjøper. Selv et lavere bud fra en som ikke er forbruker kan foretrekkes fordi begrensningen i mulig mangelsansvar kan ha egenverdi for selger. Selger står fritt til å forkaste eller akseptere ethvert bud, og er for eksempel ikke forpliktet til å akseptere høyeste bud.

Budgiver skal i budskjema avgi egenerklæring om budgiver er forbruker eller næringsdrivende/ person som hovedsakelig handler som ledd i næringsvirksomhet. Budgivere får informasjon dersom andre bud er inngitt av en som ikke er forbruker.

Forbrukerkjøp - definisjon:

Med forbrukerkjøp menes kjøp av eiendom når kjøperen er en fysisk person som ikke hovedsakelig handler som ledd i næringsvirksomhet.

Forbruker – avtalevilkår:

Eiendommen har en mangel dersom den ikke er i samsvar med kravene som følger av avtalen, eller det foreligger brudd på bestemmelsene i avhendingsloven §§ 3-2 til 3-8. Hvis eiendommen ikke er i samsvar med det kjøperen må kunne forvente ut ifra alder, type og synlig tilstand, kan det være grunnlag for mangelskrav. Det samme gjelder hvis det er holdt tilbake eller gitt uriktige opplysninger om eiendommen. Dette gjelder likevel bare dersom man kan gå ut ifra at det virket inn på avtalen at opplysningen ikke ble gitt eller at feil uriktige opplysninger ikke blir rettet i tide på en tydelig måte.

Boligen kan ha en mangel etter avhendingsloven § 3-3 dersom det er avvik mellom opplyst og faktisk innvendig areal, forutsatt at avviket er på 2% eller mer og minimum 1 kvm.

Ved beregning av et eventuelt prisavslag eller erstatning må kjøper selv dekke tap/kostnader opptil et beløp på kr 10 000 (egenandel).

Ikke-forbruker (næringsdrivende) – definisjon:

Hvis kjøper er en juridisk person, eller en fysisk person som hovedsakelig handler som ledd i næringsvirksomhet, vil kjøpet ikke anses som et forbrukerkjøp.

Ikke-forbruker – avtalevilkår:

Eiendommen har en mangel dersom den ikke er i samsvar med kravene som følger av avtalen. Eiendommen selges «som den er», og selgers ansvar utover det konkret avtalte er da begrenset etter avhendingsloven § 3-9, første ledd andre setning.

Avhendingsloven § 3-3 andre ledd fravikes, og hvorvidt

boligens arealsvikt utgjør en mangel vurderes etter avhendingsloven § 3-8.

Informasjon om kjøpers undersøkelsesplikt, herunder oppfordringen om å undersøke eiendommen nøye, gjelder også for kjøpere som ikke anses som forbrukere.

Boligselgerforsikring

Selger har tegnet boligselgerforsikring. Se selgers egenerklæringsskjema vedlagt salgsoppgaven.

Boligkjøperforsikring

I samarbeid med Storebrand og HELP tilbyr Nordvik Boligkjøperpakke til våre boligkjøpere. Boligkjøperpakken er et gunstig forsikringskonsept som inneholder alle de forsikringene du trenger til den nye boligen din.

Boligkjøperpakke Leilighet inneholder: Boligkjøperforsikring fra HELP, flytteforsikring og innboforsikring Super.

Boligkjøperforsikring er en rettshjelpsforsikring som gir trygghet og profesjonell juridisk hjelp dersom det oppdages uventede feil eller mangler ved boligen. Forsikringen gjelder i 5 år fra overtakelsen.

Flytteforsikring dekker skade på eiendeler under flytting ved plutselig og uforutsett hendelse som oppstår under transport eller i forbindelse med bæring mellom bolig, bil eller lagringssted. Forsikringen varer i 1 år fra overtakelsen.

Innboforsikring Super dekker tingene dine ved blant annet tyveri, brann eller vannskader. Vår beste innboforsikring Super inkluderer blant annet uflaksforsikring, bistand ved ID-tyveri og psykologhjelp ved alvorlige hendelser hjemme. Forsikringen gjelder i 3 måneder fra overtakelsesdatoen av ny bolig.

Velger du Boligkjøperpakke Leilighet+ får du i tillegg renteforsikring:

Renteforsikringen kan hjelpe deg med rentekostnaden og forsikringspremien på din primærbolig som skal selges, hvis salgsprosessen fører til at du må betale rentekostnader på to lån. Forsikringen gjelder i 9 måneder (3 måneder karenstid) og dekker inntil 15 000 kroner i måneden.

Boligkjøperforsikring fra HELP kan også kjøpes separat og inkluderer da flytteforsikring fra Storebrand.

Boligkjøperpakke/Boligkjøperforsikring må tegnes senest ved kontraktsignering og gjelder fra overtakelsen. Kjøper blir kontaktet av Storebrand med et tilbud på videre forsikring av innbo.

Se pris og mer informasjon om forsikringene i produktarket vedlagt salgsoppgaven, eller ta kontakt med megler.

Betalingsbetingelser

Oppgjør skal betales i en samlet innbetaling fra norsk bank. Betaling fra utlandet tillates kun i unntakstilfeller og dersom det er avklart med megler i anledning avtaleinngåelse (budaksept).

Viktig informasjon om budgivning

Alle bud skal inngis skriftlig til megler, som formidler disse videre til selger. Kravet til skriftlighet gjelder også budforhøyelser og motbud, aksept eller avslag fra selger.

Bud kan legges inn på eiendommens finn-annonse ved å trykke på knappen «gi bud» eller via vår hjemmeside. Ved elektronisk budgivning legges bud inn ved å benytte BankID. Bud kan også inngis på budskjema vedlagt i salgsoppgaven.

Før megler formidler bud til selger, skal megler innhente gyldig legitimasjon og signatur fra budgiver. Kravet til legitimasjon og signatur er oppfylt for budgivere som benytter e-signatur, eksempelvis BankID eller MinID. Senere bud kan inngis per e-post eller SMS til megler.

Dersom budgiver skal by på eiendommen i henhold til kjøpsfullmakt må megler kontaktes i forkant av budgivning. Ved bruk av kjøpsfullmakt, må fullmakten oversendes til megler i forkant av budgivning.

Et bud bør inneholde eiendommens adresse (eventuelt gnr/bnr), kjøpesum, budgivers kontaktinformasjon, finansieringsplan, akseptfrist, overtakelsesdato og eventuelle forbehold som for eksempel usikker finansiering, salg av nåværende bolig ol. Normalt vil ikke et bud med forbehold bli akseptert før forbeholdet er avklart. Konferer gjerne med megler før bud avgis.

Megler skal legge til rette for en forsvarlig avvikling av budrunden. I forbrukerforhold (dvs. der selger er forbruker) skal megleren ikke formidle bud med kortere akseptfrist enn kl. 12.00 første virkedag etter siste annonserte visning. Senere bud må ha en tilstrekkelig lang akseptfrist til at megler, så langt det er nødvendig og mulig, kan videreformidle budet og eventuelle forbehold til alle involverte parter og legge til rette for at disse får tid til å områ seg, jf. forskrift om eiendomsmegling § 6-3. Akseptfrist bør derfor være på minimum 30 minutter, og budforhøyelser bør skje senest 10 minutter før fristens utløp. Dersom bud inngis med en frist som åpenbart er for kort til at megleren kan avvikle budrunden på en forsvarlig måte, vil megler fraråde budgiver å stille slik frist. Megleren vil uoppfordret gi sin vurdering av det enkelte bud overfor selgeren, når budet er gitt innenfor akseptfristene ovenfor.

Megler skal så snart som mulig bekrefte skriftlig overfor budgivere at budene deres er mottatt.

Etter at handel har kommet i stand, eller dersom en budrunde avsluttes uten at handel er kommet i stand, kan en budgiver kreve kopi av budjournalen i anonymisert form.

Kopi av budjournal skal gis til kjøper og selger uten ugrunnet opphold etter at handel er kommet i stand. Dersom det er viktig for budgiver å bevare sin anonymitet, bør budet fremmes gjennom fullmektig.

For mer informasjon om budgivningsprosessen, se «Forbrukerinformasjon om budgivning», som er vedlagt salgsoppgaven, eller ta kontakt med megler.

Tilbud på finansiering

Du kan søke om boliglån hos vår samarbeidspartner Storebrand, og få svar på dagen.

Med boliglån i Storebrand kan du være trygg på at du til enhver tid har blant markedets mest konkurransedyktige renter. Du vil bli tatt godt vare på av et av Norges beste servicemiljøer innen bank.

Som kunde i Storebrand Bank får du en fast kontaktperson å forholde deg til, som vil gi deg gode råd og god hjelp med kort svartid. Søk om boliglån i Storebrand og få

- Enkel søknad - og etableringsprosess
- Svar på dagen
- Fast kontaktperson å forholde deg til
- Trygghet for at du alltid har konkurransedyktige betingelser

Ta kontakt på telefon 22 31 22 21 eller nordvik@storebrand.no. Les mer på storebrand.no/nordvik.

Meglerforetaket kan motta provisjon ved formidling av finansielle tjenester.

Hvitvasking

Eiendomsめglere er underlagt lov om hvitvasking og tilhørende forskrift. Etter hvitvaskingsloven er eiendomsめgler pålagt å gjennomføre kundetiltak av både selger og kjøper.

Hvis kjøper ikke bidrar til at megler får gjennomført kundetiltak, og dette fører til at transaksjonen ikke kan gjennomføres eller blir forsinket, misligholder kjøper avtalen. Etter 30 dager anses misligholdet vesentlig, og selger har rett til å heve avtalen og gjennomføre dekningsalg for kjøpers regning. Dersom det er selger som ikke bidrar til at megler får gjennomført løpende kundetiltak underveis i oppdraget må eiendomsめgler stanse gjennomføringen av transaksjonen. Selger vil i et slikt tilfelle ha misligholdt sine forpliktelser, og kjøper vil kunne ha et krav mot selger etter avhendingsloven.

Hvis kundetiltak ikke lar seg gjennomføre, vil Nordvik Eiendomsめgling ikke kunne bistå med handelen eller foreta oppgjør.

Personopplysningsloven

Personopplysninger blir behandlet i samsvar med personopplysningsloven.

Om oppdraget

Meglernes vederlag

Vederlag:

Provisjon: 1,85% av salgssum (min. kr. 45 000,-) – estimert til kr. 45 000,-

Grunnpakke Leilighet/tomt kr. 9 900,-

Markedspakke kr. 24 900,-

Oppgjørshonorar** kr. 7 990,-

Rabatt vederlag/provisjon kr. 7 900,-

Tilrettelegging kr. 16 900,-

Utlegg:

Eierskiftegebyr kr. 6 570,-

Utlegg foto - Interiør og fasade ca. kr. 5 000,-

Utlegg tilstandsrapport ca. kr. 9 000,-

Samlet skal selger betale kr. 117 360,- for vederlag og utlegg ved salg til prisantydning.

Dersom oppdraget utløper eller blir sagt opp, uten at handel er kommet i stand, har megler krav på et rimelig vederlag for medgått tid/utført arbeid og avtalte utgifter (tilrettelegging, markedsføring og avholdte visninger) samt eventuelle utlegg. Ved beregningen av vederlaget skal det tas utgangspunkt i timeprisen som er kr. 3 900,-.

Vedlegg til salgsoppgaven

Vedleggene er en del av den komplette salgsoppgaven.

Det er viktig at interessenter setter seg godt inn i vedleggene og kontakter megler med eventuelle spørsmål før bud inngis.

Status salgsoppgave

Salgsoppgaven er sist endret 30. januar 2026

Megler

Thomas Birkeland, Salgsleder / Eiendomsmegler /

Partner

Tlf. 91155429

Meglerforetaket

Nordvik Stavanger

Lars Hertervigs gate 3

4005 STAVANGER

Juridisk navn: Sørvest Eiendomsmegling AS

Org. nr.: 933480879

Samarbeidspartnere og foretak med tilknytning til Nordvik

Meglerforetaket og Nordvik-kjeden samarbeider med en rekke foretak som tilbyr produkter eller tjenester i forbindelse med megleroppdraget.

- Storebrand leverer boligselgerforsikring, finansieringsløsninger og forsikringer til kjøper
- Help forsikring leverer boligkjøperforsikring
- Flytte- og lagringstjenester gjennom Loyalty, oppussing gjennom Steddy, bredbånd levert av Telenor, alarm levert av Sector alarm, strøm levert av Fjordkraft og Fortum og

utleietjenester levert av Utleiemegleren. Hvilke tilbud kjøper og selger får i forbindelse med oppdraget kan variere ut fra hvor i landet eiendommen ligger.

Nordvik Bolig AS, som er franchisegiver for Nordvik-kjeden, eier aksjer i Bomega AS (Hjem.no). Sørvest Eiendomsmegling AS har indirekte eierskap i Bomega AS.

Peder Saxes gate 19

Nabolaget Auglend skole/Ullandhaug østre - vurdert av 96 lokalkjente

Nabolaget spesielt anbefalt for

- Familier med barn
- Etablerere
- Godt voksne

Skoler

Auglend skole (1-10 kl.) 487 elever, 31 klasser	10 min 🚶 0.8 km
Tjensvoll skole (1-7 kl.) 376 elever, 20 klasser	16 min 🚶 1.3 km
Kvaleberg skole (1-7 kl.) 361 elever, 24 klasser	7 min 🚶 2.6 km
Ullandhaug skole (8-10 kl.) 315 elever, 22 klasser	6 min 🚶 0.5 km
Wang Ung Stavanger (8-10 kl.) 180 elever, 8 klasser	20 min 🚶 1.7 km
Wang Toppidrett Stavanger 175 elever, 6 klasser	20 min 🚶 1.7 km
St. Svithun videregående skole 616 elever, 22 klasser	23 min 🚶 2 km

Offentlig transport

🚏 Saxemarka Linje 4	1 min 🚶 0 km
🚏 Paradis stasjon Linje L5	7 min 🚶 3.7 km
🚏 Stavanger stasjon Linje F5, L5	8 min 🚶 3.9 km
🚏 Stavanger Sola	13 min 🚶 3.9 km

Barnehager

Auglend barnehage (1-5 år) 130 barn	12 min 🚶 1 km
Tommeliten barnehage (1-5 år) 72 barn	14 min 🚶 1.1 km
Hillevåg barnehage (1-5 år) 112 barn	18 min 🚶 1.3 km

Aldersfordeling

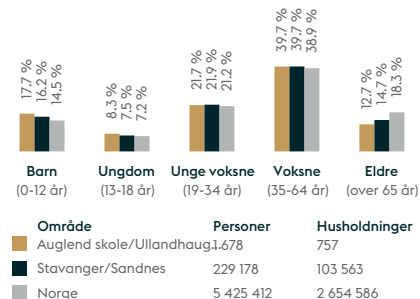

Opplevd trygghet
Veldig trygt 87/100

Kvalitet på skolene
Veldig bra 78/100

Naboskapet
Godt vennskap 66/100

Primære transportmidler

- Egen bil
- Buss

Sport

🏟️ Sif idrettspark	6 min 🚶
⚽ Michael Sars' fotballbane	7 min 🚶
🏊 Jazzercise Stavanger	16 min 🚶
🏊 SATS Hillevåg	19 min 🚶

«Koselige naboer og godt miljø»

— Sitat fra en lokalkjent

Turmulighetene
Nærhet til skog og mark 93/100



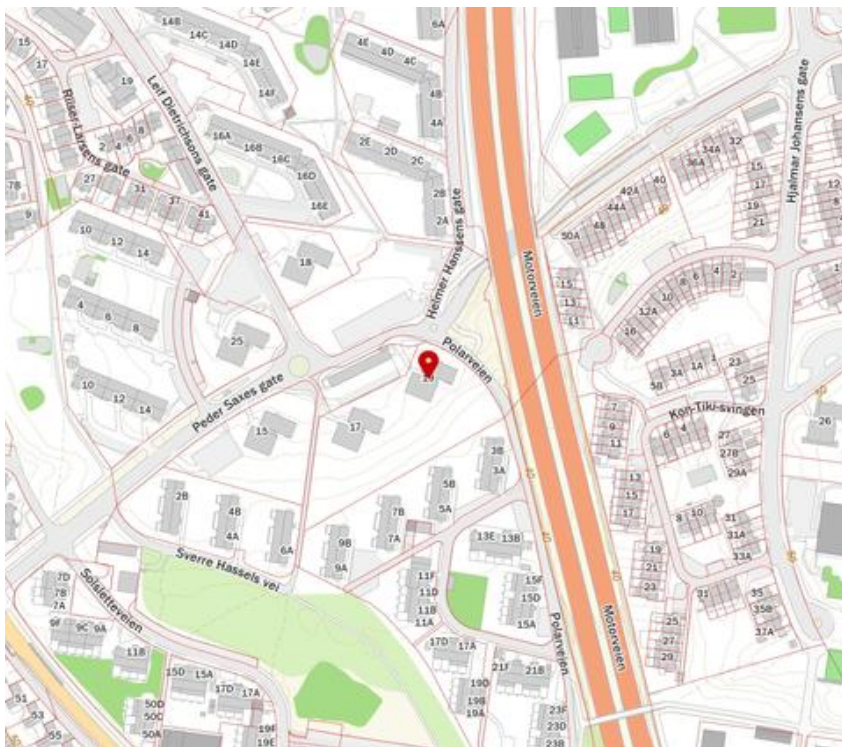

Kvalitet på barnehagene
Veldig bra 85/100

Kollektivtilbud
Veldig bra 84/100



Innholdet i nabolagsprofilen er hentet fra ulike datakilder, og feil eller mangler kan forekomme. Vurderinger og sitater er innhentet på web og gir uttrykk for hvordan naboene vurderer nabolaget. FINN.no AS kan ikke holdes ansvarlig for feil/mangler i profilen. Copyright © Finn.no AS 2025

Tilstandsrapport

-  Boligbygg med flere boenheter
-  Peder Saxes gate 19, 4019 STAVANGER
-  STAVANGER kommune
-  # gnr. 57, bnr. 988
-  # Andelsnummer 0

Sum areal alle bygg: BRA: 30 m² BRA-i: 25 m²



Befaringsdato: 29.01.2026

Rapportdato: 29.01.2026

Oppdragsnr.: 20178-2328

Referansenummer: YV1250

Autorisert foretak: Sæve Takst AS

Sertifisert Takstingeniør: Ingve Sæve

Vår ref: Ingve Sæve



Rapporten kan brukes i inntil ett år etter rapportdato, og kan ikke gjenbrukes ved flere boligsalg i denne perioden. Skjer det endringer, oppstår skader også videre på boligen, bør du som selger be om oppdatert rapport.

Norsk takst

Norsk takst er bransjeorganisasjonen for landets bygningssakkyndige og takstforetak, med om lag 1400 sertifiserte medlemmer fordelt på omtrent 1000 bedrifter. I boligomsetningen regnes takstrapportene som et helt avgjørende element i den informasjonen som gjøres tilgjengelig for kjøper. Årlig leverer medlemmene rundt 120.000 slike takster. Det gir unik oversikt over norske boliger, og bidrar til at alle oppdrag kan utføres med utgangspunkt i erfaringsbasert kvalitet.



Det stilles høye krav til utdanning, sertifisering og yrkesetikk. Norsk takst er opptatt av at boligomsetningen skal være trygg, og legger vekt på å opptre uavhengig av andre bransjeaktører. Bygningssakkyndige fakturerer sine tjenester uten hensyn til hvilken pris som oppnås, og skal heller ikke på annen måte ha noen egeninteresse knyttet til handelen.

Uavhengighet og god fagkunnskap har over tid bygget troverdighet og tillit. Både selger og kjøper skal kunne stole på bygningssakkyndiges vurderinger. For tilfeller der det likevel skulle oppstå misnøye med utført arbeid, har vi sammen med Forbrukerrådet etablert en klagenemnd.

Norsk takst har en sentral rolle i utviklingen av norske standarder, regler og profesjonsprinsipper, og representerer bransjen i alle relevante internasjonale fora. Dette sikrer at norske bygningssakkyndige tidlig kan tilpasse seg krav og bransjetrender fra utlandet, samtidig som takseringsfaget får en norsk stemme på verdensbasis. Organisasjonen bidrar i næringspolitisk sammenheng, og har vært en pådriver for å sikre at lover og regler gir trygghet for forbrukerne i boligomsetningen.

Sæve Takst AS

Takst



Rapportansvarlig

Inge Sæve

Uavhengig Takstingeniør

ingve.saeve@gmail.com

926 44 244



Dette trenger du å vite om tilstandsrapporten



Hva er en tilstandsrapport?

En tilstandsrapport beskriver synlige skader/avvik eller tegn på skader/avvik på boligen. Rapporten fremhever vanligvis ikke positive egenskaper ved boligen.



Hva vurderer en bygningssakkyndig?

Den bygningssakkyndige vurderer boligen ut fra hva man kan forvente av en bygning av samme alder og type. Vurderingen gjøres som regel mot hvordan det var vanlig å bygge og regler som gjaldt da boligen ble oppført (søknadstidspunktet). Forhold som er vanlige for bygningens alder, slik som slitasje etter normal bruk regnes ikke som avvik.



Hva inneholder tilstandsrapporten?

Den bygningssakkyndige undersøker rom og bygningsdeler slik det kommer frem av [Forskrift til avhendingsloven](#). Tilstandsrapporten inneholder bare avvik som den bygningssakkyndige kan se eller kontrollere med enkle hjelpemidler. Det gjøres ikke nærmere undersøkelser slik som åpning av vegger eller andre bygningsdeler. I vegg mot våtrom og rom under terreng kan det borres et hull for å gjøre enkle undersøkelser slik som fuktspøk.

Når du kjøper en brukt bolig

Når du kjøper en brukt bolig, er det viktig å være oppmerksom på at dette ikke kan sammenlignes med å kjøpe en ny bolig. Måten boligen ble bygget på kan være annerledes enn i dag. Bygninger svekkes over tid, og utsettes for slitasje blant annet på grunn av bruk og vær og vind. Mange boliger fornyes helt eller delvis, noen i flere omganger, eller det oppføres tilbygg. Særlig for boliger som er pusset opp eller endret, er det viktig å merke seg at fornyelse av overflater ikke nødvendigvis betyr at bygningsdeler under er forbedret.

Vurdering mot byggeregler

Den bygningssakkyndige vil vurdere boligen mot hvordan det var vanlig å bygge og regler som gjaldt på søknadstidspunktet. Den bygningssakkyndige ser etter avvik som har betydning for og som reduserer boligens funksjon og verdi, og som kommer frem av forskrift til avhendingslova.

Noen bygningsdeler og forhold vil den bygningssakkyndige vurdere mot dagens regelverk. Etter dagens regelverk vil disse kunne få avvik og/eller TG2 eller TG3 uten at det nødvendigvis er krav om at avviket utbedres. Dette kan gjelde sluk, tettesjikt og fall på bad og vaskerom, forhold som gjelder sikkerhet mot brann, rekkverk, trapper osv.

Tilstandsrapporten beskriver ikke hele boligen

BYGNINGSSAKKYNDIGE SER FOR EKSEMPEL IKKE PÅ

- vanlig slitasje og normal vedlikeholdstilstand
- bagatellmessige forhold som ikke påvirker bygningens bruk eller verdi vesentlig
- etasjeskillere
- tilleggsbygg slik som garasje, bod, anneks, naust også videre
- utvendige trapper
- støtmurer
- skjulte installasjoner
- installasjoner utenfor bygningen
- full funksjonstesting av el- og VVS-installasjoner
- geologiske forhold og bygningens plassering på grunnen
- bygningens planløsning
- bygningens innredning
- løsøre slik som hvitevarer
- utendørs svømmebasseng og pumpeanlegg
- bygningens estetikk og arkitektur
- bygningens lovlighet (bortsett fra bruksendringer, brannceller og forhold som åpenbart kan påvirke helse, miljø og sikkerhet)
- fellesarealer (med mindre boligeier har vedlikeholdsplikt for fellesarealer og dette er kjent for bygningssakkyndig, eller fellesarealet har en særlig tilknytning til boligen).

© iVerdi 2023 © Norsk takst 2023

Malen til denne rapporten, inkludert standardtekstene fra Norsk takst, er vernet etter åndsverkloven og kan kun benyttes av medlemsforetakene i Norsk takst og av takstingeniører som er sertifisert i slikt foretak, samt av kunder hos iVerdi og studenter hos NEAK. For andre aktører er eksemplarframstilling av malen og standardtekster, som utskrift og annen kopiering til bruk som grunnlag for tilsvarende rapporter, bare tillatt når det er hjemlet i lov (kopiering til privat bruk, sitat o.l.) eller avtale med Norsk Takst ([Forside](#)) eller iVerdi ([Hjem-iVerdi](#)).

Utnyttelse i strid med lov eller avtale kan medføre erstatnings- og straffeansvar.

Dette trenger du å vite om tilstandsrapporten

Tilstanden vurderes med ulike tilstandsgrader

Tilstanden gir uttrykk for en gitt forventet tilstand, blant annet vurdert ut fra alder og normal bruk. Ved Tilstandsgrad 0 (TG0) og Tilstandsgrad 1 (TG1) gir den bygningssakkyndige normalt ingen begrunnelse for valg av tilstandsgrad. Grunnen er at bygningen eller bygningsdelen da bare har normal slitasje. Ved skjulte konstruksjoner kan alder alene avgjøre tilstandsgrad. Når bygningssakkyndige anbefaler tiltak, for eksempel utbedringer, må brukeren av rapporten vurdere om tiltakene er nødvendige og lønnsomme.

Når den bygningssakkyndige velger tilstandsgrad, baseres vurderingen på faste kriterier som følger av gjeldende bransjestandard for Teknisk tilstandsanalyse ved omsetning av bolig og Forskrift til avhendingslova.



TILSTANDSGRAD 0, TG0: INGEN AVVIK

Bygningsdelen skal være tilnærmet ny, ikke vise tegn på slitasje og det skal være lagt frem dokumentasjon på faglig god utførelse. Det er ingen merknader til delen.



TILSTANDSGRAD 1, TG1: MINDRE AVVIK

Bygningsdelen skal bare ha normal slitasje, og strakstiltak skal ikke anses som nødvendig. Graden kan også brukes når delen er ny, men der dokumentasjon på faglig god utførelse mangler.



TILSTANDSGRAD 2, TG2: VESENTLIGE AVVIK OG MINDRE AVVIK SOM ETTER NS 3600 GIR TG 2

Bygningsdelen skal enten ha feil utførelse, en skade eller symptomer på skade, sterk slitasje eller nedsatt funksjon. Graden gis når bygningsdelen trenger vedlikehold eller tiltak i nær fremtid. Graden skal også brukes når delen er gammel og det er grunn til å varsle om faren for skader på grunn av alderen, eller når det er grunn til å overvåke delen spesielt på grunn av fare for større skader eller følgeskader.



TILSTANDSGRAD 3, TG3: STORE ELLER ALVORLIGE AVVIK

Denne tilstandsgraden brukes ved kraftige tegn på forhold som man må regne med trenger utbedring straks eller innen kort tid. Det er påvist funksjonssvikt eller sammenbrudd.



IKKE UNDERSØKT/IKKE TILGJENGELIG FOR UNDERSØKELSE

Det kan være avvik/skader som ikke er avdekket.

Informasjon om utbedringskostnader

Utbedringskostnadene i rapporten er sjablongmessige anslag basert på observerte forhold som feil, skader eller uregelmessigheter, samt foreslåtte tiltak. Disse anslagene er veiledende, angis i fem intervaller, er basert på generelle erfaringstall, og må ikke forveksles med konkrete pristilbud fra håndverkere eller entreprenører. Faktiske kostnader kan variere betydelig, avhengig av individuelle valg, materialpriser og markedsforhold. For å få en nøyaktig vurdering av utbedringskostnadene anbefales ytterligere undersøkelser og innhenting av flere pristilbud fra kvalifiserte fagfolk. Slike anslag gis for TG3, der dette er mulig.



Tiltak under kr 20 000



Tiltak mellom kr 20 000 – 100 000



Tiltak mellom kr 100 000 – 200 000



Tiltak mellom kr 200 000 – 500 000



Tiltak over kr 500 000

Beskrivelse av eiendommen

Boligbygg med flere boenheter - Byggeår: 1961

UTVENDIG

[Gå til side](#)

Taktekkingen består av papp alder ukjent og er ikke kontrollert grunnet mangel på tilkomst.

Tak (takkonstruksjon, takteking og skorstein) er kun observert fra bakkenivå og vurderingen er begrenset av dette. Det er ikke sikkerhetsmessig forsvarlig å bevege seg ut på taket eller observere fra stige. Selv om det ikke er avdekket skader under befaringen, betyr ikke dette at det ikke foreligger skader som en besiktigelse på taket kan avdekke. Vær oppmerksom på denne risikoen. En undersøkelse av taket kan utføres av en fagperson under tilstrekkelige sikkerhetsforhold.» Nivå under sutak er ikke kontrollert.

Renner og nedløp i plast, luftehatter og beslag i sink, fabrikatet har en tendens til å lekke i skjøter. Jevnlig rensing av renner anbefales. Det var oppholdsvær på befaringsdagen og ingen tegn til lekkasje. Yttervegger er oppsatt i tre, isolert og montert fasadeplater i 2024. Takkonstruksjonen med lufting og ingen tegn til fukt. Vinduer i fra 2016. Noe justeringer må alltid beregnes alt etter årstid.

Malt hoveddør i B30/35db utførelse og terrassedører. Balkong på ca 6 m2 med rekkverk.

INNENDIG

[Gå til side](#)

Det er parkett på gulv, malte vegger og tak. Etasjeskillere (gulv mellom etasjer) er ikke en del av det som undersøkes i tilstandsrapporten. Det er derfor ikke utført målinger eller analyser av etasjeskillere. Felles trapper fra byggeåret med håndreke og rekkverk. Innvendige dører, noe justeringer må alltid beregnes alt etter årstid.

VÅTROM

[Gå til side](#)

Bad/vaskerom:

Varme/fliser på gulv med fliser på vegger og hvitmalt tak. Hvit seksjon med vask/benk og speil på vegg. Vegghengt wc og dusjhjørne i klart glass. Avtrekk koblet til Villavantlegg. Opplegg for vaskemaskin. VB på 80 liter fra 2006. Membran er ikke synlig i sluk med klemring og for lite fall på gulv til sluk i dusj. Det er fra topp slukrist til topp dør terskel god høyde. Hulltaking er utført i vegg fra stue og helt tørt.

Blandebatteri dusj og dusjhjørne er fra 2024.

KJØKKEN

[Gå til side](#)

Kjøkken i hvit utførelse med grå laminert benkeplate og stålvaske. Det er integrert topp/stekeovn med plass til liten oppvaskmaskin og kjøleskap. Kjøkkenvifte koblet til Villavantlegg. Kjøkken med åpen løsning til stue.

TEKNISKE INSTALLASJONER

[Gå til side](#)

Vannrør i kobber fra 2011 i forbindelse med bad. Avløpsrør i PVC fra 2011 i forbindelse med nytt bad. Villavantlegg med avtrekk på våtrom og kjøkkenvifte. VB på 80 liter fra 2006 med stoppekrane.

Automatsikringer i el skap alder ukjent.

FORHOLD SOM ÅPENBART KAN MEDFØRE FARE FOR HELSE, MILJØ OG SIKKERHET

[Gå til side](#)

Helse, miljø og sikkerhet er kontrollert.

Arealer

[Gå til side](#)

Forutsetninger og vedlegg

[Gå til side](#)

Lovlighet

[Gå til side](#)

Boligbygg med flere boenheter

- Det foreligger godkjente og byggemeldte tegninger, som stemmer med dagens bruk

Sammendrag av boligens tilstand

Fordeling av tilstandsgrader

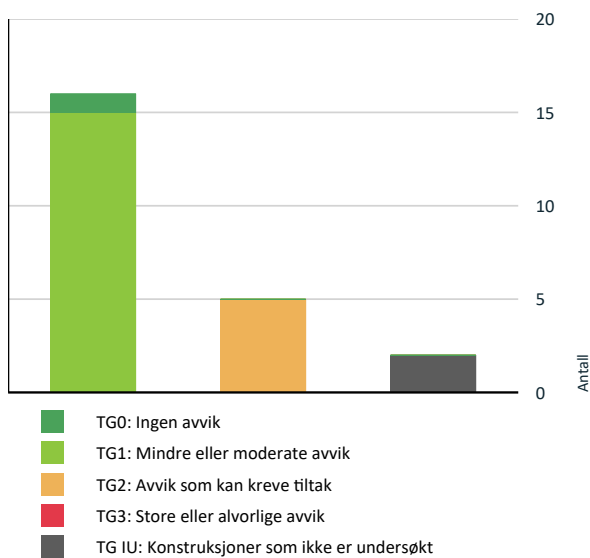

Vil du vite mer om tilstandsgrader? Se side 4.

🚨 [Våtrom > Etasje 4 > Bad/vaskerom > Sluk, membran og tettesjikt](#) [Gå til side](#)

🚨 [Våtrom > Etasje 4 > Bad/vaskerom > Sanitærutstyr og innredning](#) [Gå til side](#)

HELSE, MILJØ OG SIKKERHET

Forhold som åpenbart kan medføre fare for helse, miljø og sikkerhet > Helse, miljø og sikkerhet

⚠️ Det er behov for at en kvalifisert elektrofaglig person [Gå til side](#) kontrollerer det elektriske anlegget.

Spesielt for dette oppdraget/rapporten

Oppdraget er et salg via megler. Egenerklæring datert den 26.01.2026 er lest og kontrollert.

Oppsummering av avvik

Vil du vite mer? Se på rommet eller bygningsdelen senere i rapporten.

Boligbygg med flere boenheter

🚨 TG IU KONSTRUKSJONER SOM IKKE ER UNDERSØKT

🚨 [Utvendig > Takteking](#) [Gå til side](#)

🚨 [Innvendig > Etasjeskille/gulv mot grunn](#) [Gå til side](#)

🚨 TG 2 AVVIK SOM KAN KREVE TILTAK

🚨 [Tekniske installasjoner > Varmtvannstank](#) [Gå til side](#)

🚨 [Kjøkken > Etasje 4 > Entre/stue/kjøkken > Overflater og innredning](#) [Gå til side](#)

🚨 [Våtrom > Etasje 4 > Bad/vaskerom > Overflater Gulv](#) [Gå til side](#)

Tilstandsrapport

BOLIGBYGG MED FLERE BOENHETER

Byggeår
1961

Anvendelse

Det er viktig å sette seg inn i sameiet/borettslagets vedtekte/lover og fremtidige oppgraderinger/renoveringer.

Standard

Normal standard på bygget ut ifra alder/konstruksjon - jamfør beskrivelse under konstruksjoner.

Vedlikehold

Bygget er jevnlig vedlikeholdt.

UTVENDIG

Taktekking

Punktet må sees i sammenheng med Takkonstruksjon/Loft

Taktekkingen består av papp alder ukjent og er ikke kontrollert grunnet mangel på tilkomst.

Tak (takkonstruksjon, taktekking og skorstein) er kun observert fra bakkenivå og vurderingen er begrenset av dette. Det er ikke sikkerhetsmessig forsvarlig å bevege seg ut på taket eller observere fra stige. Selv om det ikke er avdekket skader under befaringen, betyr ikke dette at det ikke foreligger skader som en besiktigelse på taket kan avdekke. Vær oppmerksom på denne risikoen. En undersøkelse av taket kan utføres av en fagperson under tilstrekkelige sikkerhetsforhold.» Nivå under sutak er ikke kontrollert.

Nedløp og beslag

Renner og nedløp i plast, luftehatter og beslag i sink, fabrikatet har en tendens til å lekke i skjøter. Jevnlig rensing av renner anbefales. Det var oppholdsvær på befaringsdagen og ingen tegn til lekkasje.

Veggkonstruksjon

Yttervegger er oppsatt i tre, isolert og montert fasadeplater i 2024.

Takkonstruksjon/Loft

Punktet må sees i sammenheng med Taktekking

Takkonstruksjonen med lufting og ingen tegn til fukt.

Vinduer

Vinduer i fra 2016. Noe justeringer må alltid beregnes alt etter årstid.

Årstall: 2016 **Kilde:** Produksjonsår på produkt

Dører

Malt hoveddør i B30/35db utførelse og terrassedører.

Årstall: 2016 **Kilde:** Produksjonsår på produkt

Balkonger, terrasser og rom under balkonger

Balkong på ca 6 m2 med rekkverk.

INNVEDIG

Overflater

Det er parkett på gulv, malte vegger og tak.

Årstall: 2024 **Kilde:** Eier

Etasjeskille/gulv mot grunn

Etasjeskillere (gulv mellom etasjer) er ikke en del av det som undersøkes i tilstandsrapporten. Det er derfor ikke utført målinger eller analyser av etasjeskillere.

Innvendige trapper

Felles trapper fra byggeåret med håndrekk og rekkverk.

Innvendige dører

Innvendige dører, noe justeringer må alltid beregnes alt etter årstid.

VÅTROM

ETASJE 4 > BAD/VASKEROM

Generell

Varme/fliser på gulv med fliser på vegger og hvitmalt tak. Hvit seksjon med vask/benk og speil på vegg. Vegghengt wc og dusjhjørne i klart glass. Avtrekk koblet til Villaventanlegg. Opplegg for vaskemaskin. VB på 80 liter fra 2006. Membran er ikke synlig i sluk med klemring og for lite fall på gulv til sluk i dusj. Det er fra topp slukrist til topp dør terskel god høyde.

Blandebatteri dusj og dusjhjørne er fra 2024.

Årstall: 2011 **Kilde:** Offentlig informasjon

ETASJE 4 > BAD/VASKEROM

Tilstandsrapport

TG 1 Overflater vegger og himling

Fliser på vegger og hvitmalt tak.

Årstall: 2011 Kilde: Offentlig informasjon

ETASJE 4 > BAD/VASKEROM

TG 2 Overflater Gulv

Membran er ikke synlig i sluk med klemring og for lite fall på gulv til sluk i dusj.

Årstall: 2011 Kilde: Offentlig informasjon

Vurdering av avvik:

- Det er påvist avvik i fallforhold til sluk i forhold til krav i forskrift på byggetidspunktet.

Det er for lite fall på gulvet mot sluket i dusjsonen, noe som kan medføre redusert avrenning av vann og økt risiko for fuktskader over tid.

Konsekvens/tiltak

- Til tross for avviket i fall/høydeforskjell til sluk, vil gulvet fortsatt kunne lede vann mot sluket, men med redusert effektivitet. Dette kan potensielt øke risikoen for vannansamling i enkelte områder av badet.

Det bør etableres tilstrekkelig fall mot sluk for å sikre tilfredsstillende avrenning og redusere risikoen for vannskader.

Manglende synlig membran i sluk med klemring gir usikkerhet om utførelsen, noe som kan medføre økt risiko for fuktskader i konstruksjonen. Dokumentasjon på utført membran bør fremskaffes for å redusere denne usikkerheten.

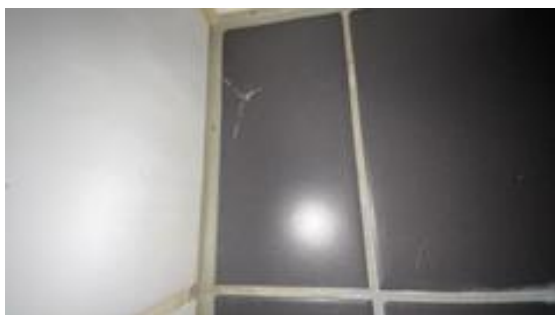

Det er sprekk i en flis på gulv i hjørne.

ETASJE 4 > BAD/VASKEROM

TG 2 Sluk, membran og tettesjikt

Membran er ikke synlig i sluk.

Årstall: 2011 Kilde: Produksjonsår på produkt

Vurdering av avvik:

- Membran kan ikke konstateres (ikke synlig og det foreligger heller ikke dokumentasjon).

Membranen er ikke synlig i sluket, og det foreligger heller ikke dokumentasjon på utførelsen. Dette medfører usikkerhet om membranens tilstand og utførelse.

Konsekvens/tiltak

- Det må innhentes dokumentasjon. Manglende membran/tettesjikt medfører risiko for lekkasjer og fukt i konstruksjonen.

Det bør fremskaffes dokumentasjon på utført membran, eventuelt foretas nærmere undersøkelser for å avklare membranens tilstand og utførelse.

Konsekvensen av manglende dokumentasjon og usikkerhet rundt membranens tilstand er økt risiko for lekkasjer og fuktskader i konstruksjonen.

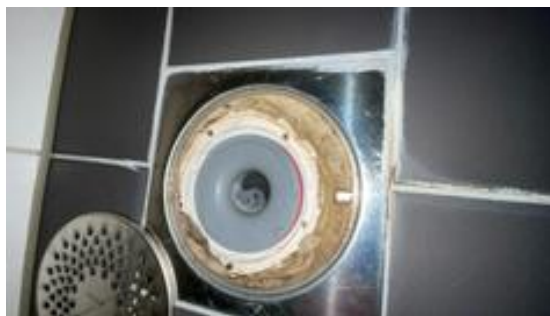

Membran er ikke synlig i sluk.

ETASJE 4 > BAD/VASKEROM

TG 2 Sanitærutstyr og innredning

Hvit seksjon med vask/benk og speil på vegg. Vegghengt wc og dusjhjørne i klart glass. Avtrekk koblet til Villaventanlegg. Opplegg for vaskemaskin. VB på 80 liter fra 2006.

Blandebatteri dusj og dusjhjørne er fra 2024.

Årstall: 2011 Kilde: Offentlig informasjon

Vurdering av avvik:

- Det er påvist skader på innredning.

Det er observert fuktsvelling og nedbøyning i hylle/seksjon der varmtvannsberederen er plassert.

Konsekvens/tiltak

- Dersom avvik ikke utbedres er det fare for videre skadeutvikling.

Det bør utføres lokal utbedring eller utskifting av skadet innredning for å hindre videre utvikling av fuktskader og redusere risiko for mugg- og råteskader. Skader på innredningen kan også føre til redusert funksjonalitet og estetisk forringelse.



Noe fuktsvelling og nedbøyning i hylle/seksjon hvor VB står.

ETASJE 4 > BAD/VASKEROM

Tilstandsrapport

TG 1 Ventilasjon

Avtrekk koblet til Villaventanlegg.

Årstall: 2011 Kilde: Eier

ETASJE 4 > BAD/VASKEROM

TG 0 Tilliggende konstruksjoner våtrom

Hulltaking er utført i vegg fra stue og helt tørt.



Hulltaking er utført i vegg fra stue og helt tørt.

KJØKKEN

ETASJE 4 > ENTRE/STUE/KJØKKEN

TG 2 Overflater og innredning

Kjøkken i hvit utførelse med grå laminert benkeplate og stålvaske. Det er integrert topp/stekeovn med plass til liten oppvaskmaskin og kjøleskap. Kjøkkenvifte koblet til Villaventanlegg. Kjøkken med åpen løsning til stue.

Vurdering av avvik:

- Det er påvist skader på overflater/kjøkkeninnredning utover normal slitasjegrade.

Det er registrert noen skader i benkeplaten utover normal slitasjegrade.

Konsekvens/tiltak

- Det må påregnes lokal utbedring/utskifting.

Det bør foretas lokal utbedring eller utskifting av benkeplaten for å hindre ytterligere skade og redusere risikoen for fuktinntrengning, som kan føre til oppsvelling og forringelse av materialet.



Det er noen skade i benkeplaten.



Det er noen skade i benkeplaten.

ETASJE 4 > ENTRE/STUE/KJØKKEN

TG 1 Avtrekk

Kjøkkenvifte og avtrekk våtrom er koblet til Villaventanlegg.

TEKNISKE INSTALLASJONER

TG 1 Vannledninger

Vannrør i kobber fra 2011 i forbindelse med bad.

Årstall: 2011 Kilde: Offentlig informasjon

TG 1 Avløpsrør

Avløpsrør i PVC fra 2011 i forbindelse med nytt bad.

TG 1 Ventilasjon

Villaventanlegg med avtrekk på våtrom og kjøkkenvifte.

Årstall: 2011 Kilde: Eier

TG 2 Varmtvannstank

VB på 80 liter fra 2006 med stoppekrane.

Vurdering av avvik:

- Det er påvist andre avvik:

Varmtvannsberederen er 20 år gammel, noe som medfører økt risiko for feil og redusert funksjon. Det anbefales å vurdere utskifting for å unngå eventuelle skader som følge av alder.

Konsekvens/tiltak

- Andre tiltak:

Varmtvannsberederen bør vurderes skiftet ut, da alder medfører økt risiko for lekkasje eller funksjonssvikt. Utskifting vil redusere faren for vannskader og driftsavbrudd.

Tilstandsrapport



VB på 80 liter fra 2006.

Elektrisk anlegg

Dette er en forenklet kontroll begrenset til de spørsmål og undersøkelser som forskrift til avhendingslova (tryggere bolighandel) § 2-18 inneholder. Dette kan ikke sammenlignes med en kontroll utført av offentlig myndighet (Det lokale eltilsyn) eller registrert elektrovirksomhet, og en bygningssakkyndig har verken kompetanse eller lov til å foreta en slik kontroll.

Tilstanden er vurdert ut fra den forenklete og begrensede kontrollen som forskriften inneholder. El-anlegget kan ha feil og mangler som en slik forenklet undersøkelse ikke vil avdekke. Vær derfor oppmerksom på denne risikoen, og søk videre veiledning eller få en fullstendig kontroll utført av registrert elektrovirksomhet.

Automatsikringer i el skap alder ukjent.

1. Foreligger det eltilsynsrapport de siste 5 år, og det er ikke foretatt arbeid på anlegget etter denne, utenom retting av eventuelle avvik i eltilsynsrapport (dvs en el-tilsynsrapport uten avvik)?

Nei

Spørsmål til eier

2. Når ble det elektriske anlegget installert eller sist gang totalt rehabilitert (årstall)? Med totalt rehabilitert menes fullstendig utskiftet anlegg fra inntakssikring og videre.
1961
3. Er alle elektriske arbeider/anlegg i boligen utført av en registrert elektroinstallasjonsvirksomhet?
Ja
4. Er det elektriske anlegget utført eller er det foretatt tilleggsarbeider på det elektriske anlegget etter 1.1.1999?
Ja
Eksisterer det samsvarserklæring?
Ja
Samsvarserklæring fra 2013 for monterimng av lampe og ingen dokumentasjon utenom.
5. Foreligger det kontrollrapport fra offentlig myndighet – Det Lokale Eltilsyn (DLE) eller eventuelt andre tilsvarende kontrollinstanser med avvik som ikke er utbedret eller kontrollen er over 5 år?
Nei
6. Forekommer det ofte at sikringene løses ut?
Nei

7. Har det vært brann, branntilløp eller varmgang (for eksempel termiske skader på deksler, kontaktpunkter eller lignende) i boligens elektriske anlegg?

Nei

Generelt om anlegget

8. Er det tegn til at det har vært termiske skader (tegn på varmgang) på kabler, brytere, downlights, stikkontakter og elektrisk utstyr? Sjekk samtidig tilstanden på elektrisk tilkobling av varmtvannsbereider, jamfør eget punkt under varmtvannstank
Nei
9. Er der synlig defekter på kabler eller er disse ikke tilstrekkelig festet?
Nei

Inntak og sikringskap

10. Er det tegn på at kabelinnføringer og hull i inntak og sikringskap ikke er tette, så langt dette er mulig å sjekke uten å fjerne kapslinger?
Nei
11. Finnes det kursfortegnelse, og er den i samsvar med antall sikringer?
Ja
12. Foreta en helhetsvurdering av det elektriske anlegget, dets alder, allmenne tilstand og fare for liv og helse. Bør det elektriske anlegget ha en utvidet el-kontroll?
Ja Det anbefales en elektrisk kontroll av anlegget, da det er mangler av dokumentasjon og anlegget er 65 år gammelt.



Automatsikringer i el skap alder ukjent.



Samsvarserklæring fra 2013.

Tilstandsrapport

FORHOLD SOM ÅPENBART KAN MEDFØRE FARE FOR HELSE, MILJØ OG SIKKERHET



Helse, miljø og sikkerhet

Dette punktet inneholder tydelige og lett synlige forhold ved boligen som åpenbart kan påvirke helse, miljø og sikkerhet, og som bygningssakkyndige har oppdaget. Terskelen for hva som anses som åpenbart er høy, og det utføres ikke undersøkelser med sikte på å avdekke slike forhold. Punktet omfatter ikke skjulte eller ikke-synlige forhold, tekniske vurderinger eller forhold som krever spesialundersøkelser. Forhold vurderes etter byggeteknisk forskrift på befaringstidpunktet.

Helse, miljø og sikkerhet er kontrollert.

Vurdering av avvik:

- Det er behov for at en kvalifisert elektrofaglig person kontrollerer det elektriske anlegget.

Det anbefales en kontroll av det elektriske anlegget utført av kvalifisert elektrofaglig person, da det ikke foreligger dokumentasjon på utførte arbeider og anlegget er 65 år gammelt. Manglende dokumentasjon medfører usikkerhet om anleggets tilstand og sikkerhet.

Konsekvens/tiltak

- Innhent en kvalifisert elektrofaglig person for å kontrollere det elektriske anlegget.

Det bør innhentes dokumentasjon på utførte arbeider, og det elektriske anlegget bør kontrolleres av kvalifisert elektrofaglig person.

Manglende dokumentasjon og kontroll medfører usikkerhet om anleggets tilstand og sikkerhet, noe som kan innebære økt risiko for feil, brann eller personskade.

Arealer, byggetegninger og brannceller

Standard gjeldende fra 01.01.2024

Arealmålinger og arealoppsett er basert på Norsk standard 3940:2023 Areal- og volum-beregninger av bygninger. Arealet gjelder for tidspunktet da boligen ble målt

Hva er måleverdig areal?

Arealet i rommet må ha minst 1,90 m fri høyde over gulvet og minst bredde på 0,60 m. Et loft med skråtak vil for eksempel bare få registrert målbart areal der høyden er minst 1,90 m og bredden minst 0,60 m. Rommet må ha dør eller luke, og gangbart gulv.

Hva er bruksareal?

$$BRA = BRA-i + BRA-e + BRA-b$$

Bruksarealet for bygningen er bruttoarealet minus arealet som opptas av yttervegger.

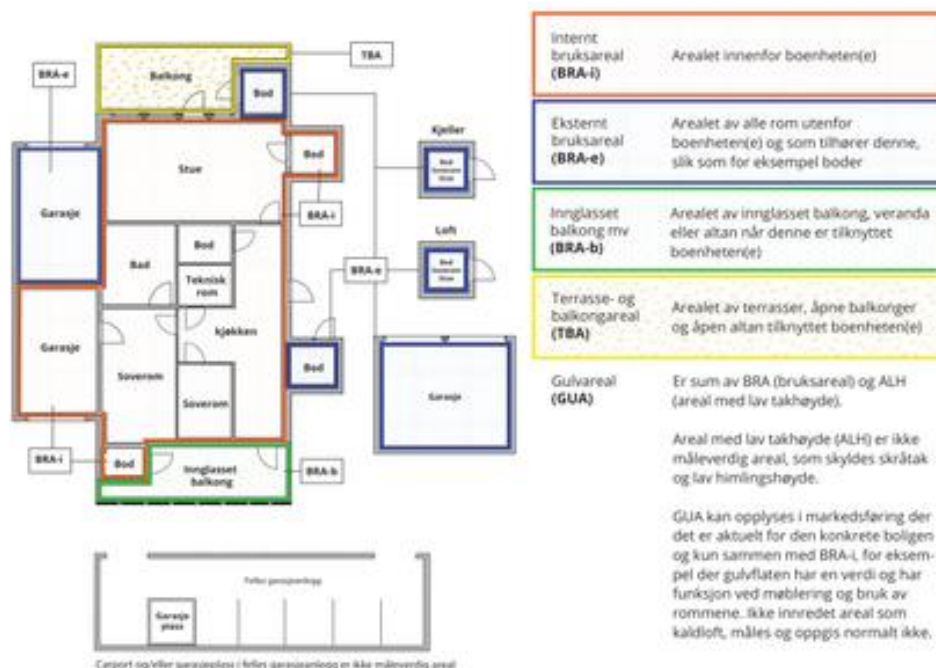

Areal kan ikke alltid fastsettes nøyaktig

Areal kan være komplisert eller umulig å måle opp nøyaktig fordi det er vanskelig å fastslå tykkelsen på innervegger, skjevheter i og utforming av bygningskonstruksjoner som karnapp, buer og vinkler som ikke er rette, åpne rom over flere etasjer og så videre.

Eiendommens markedsverdi kan ikke baseres på en matematisk beregning basert på antall kvadratmeter opplyst i rapporten. Opplysninger om areal kan altså ikke alene benyttes for å beregne eiendommens verdi.

Den bygningssakkyndige kan avdekke eventuelle bruksendringer og avvik i branncelleinndeling

Den bygningssakkyndige ser på byggetegninger hvis de er tilgjengelige og dette er en del av oppdraget, og vurderer bruken av boligen opp mot tegningene. Hvis den bygningssakkyndig avdekker at en bolig ikke ser ut til å være delt opp i brannceller etter kravene i byggeteknisk forskrift på befaringstidspunktet, skal det opplyses om dette.

Reglene om bruksendring og brannceller kan være kompliserte. Søk videre faglige råd om rapporten ikke gir deg svar. Den bygningssakkyndige kan ikke vurdere og svare på alle spørsmål, og kan heller ikke vite om kommunen kan gi unntak for kravene som gjelder. [Vil du vite mer?](#)

Om brannceller

En branncelle er hele eller avgrensede deler av en bygning hvor en brann fritt kan utvikle seg uten at den kan spre seg til andre bygninger eller andre deler av bygningen i løpet av en fastsatt tid.

Om bruksendring

Bruksendring er å endre bruken av et rom fra en tillatt bruk til en annen. Dette kan kreve søknad og tillatelse, for eksempel hvis du endrer et rom fra bod til soverom eller arbeidsrom, eller hvis du endrer en bolig til to separate boliger.

Rom for varig opphold har krav til takhøyde, romstørrelse, rømningsvei og lysforhold som må være oppfylt. Du kan søke kommunen om unntak for kravene, men kan ikke regne med å få unntak for krav som går på helse og sikkerhet, for eksempel krav til rømningsvei.

Bruksendring som krever godkjenning, og som ikke er søkt bruksendret, er ulovlig. Kommunen kan etter plan- og bygningsloven kapittel 32 forfølge overtredelser. Kommunen kan pålegge deg å avslutte den ulovlige bruken, eventuelt å rette eller tilbakeføre rommet til godkjent bruk.

Arealer

Boligbygg med flere boenheter

Etasje	Bruksareal BRA m ²			SUM	Terrasse- og balkongareal (TBA)
	Internt bruksareal (BRA-i)	Eksternt bruksareal (BRA-e)	Innglasset balkong (BRA-b)		
Etasje 4	25	5		30	6
SUM	25	5			6
SUM BRA	30				

Romfordeling

Etasje	Internt bruksareal (BRA-i)	Eksternt bruksareal (BRA-e)	Innglasset balkong (BRA-b)
Etasje 4	Entre/stue/kjøkken, bad/vaskerom, alkove	Bod loft, bod u et	

Kommentar

Arealmålinger er utført etter ny standard NS 3600:2018.

Lovlighet

Byggetegninger

Det foreligger godkjente og byggemeldte tegninger, som stemmer med dagens bruk

Nyere håndverkstjenester

Er det ifølge eier utført håndverkstjenester på boligen siste 5 år?

Ja Nei

Befarings - og eiendomsopplysninger

Befaring

Dato	Til stede	Rolle
29.1.2026	Ingve Sæve	Takstingeniør
	Maren Saurdal	Kunde
	Thomas Birkeland	Rekvirent

Matrikkeldata

Kommune	gnr.	bnr.	fnr.	snr.	Areal	Kilde	Eieforhold
1103 STAVANGER	57	988		0	5462.4 m ²	BEREGNET AREAL (Ambita)	Eiet

Adresse

Peder Saxes gate 19

Hjemmelshaver

Borettslaget Saxemarka Viii

Innskudd, pålydende mm

Andelsnummer

0

Eiendomsopplysninger

Beliggenhet

Andelsleilighet fra 1961 beliggende i 4 et, i Peder Saxes gate 19 i Stavanger kommune. Leiligheten er tilknyttet til Borettslaget Saxemarka Viii. Det er 2 boder en i U et, og en på loft. Eiendommen ligger i ett bolig område sentralt til med nærhet til det meste som skole, barnehage, butikker og med kort vei til Stavanger sentrum.

Adkomstvei

Eiendommen har adkomst via offentlig veg eller gate.

Tilknytning vann

Eiendommen er tilknyttet offentlig vannforsyning via private stikkledninger.

Tilknytning avløp

Eiendommen er tilknyttet offentlig avløpsnett via private stikkledninger.

Regulering

Eiendommen ligger i et område regulert til boligbebyggelse.

Om tomten

Felles tomt for sameiet/borettslaget.

Tinglyste/andre forhold

Eiendommen er sjekket i eiendomsregisteret.

Kilder og vedlegg

Dokumenter

Beskrivelse	Dato	Kommentar	Status	Sider	Vedlagt
Egenerklæring	26.01.2026		Gjennomgått		Nei
Kommunale dokumenter	26.01.2026		Gjennomgått		Nei

Revisjoner

Versjon	Ny versjon	Kommentar
1	29.01.2026	
2	29.01.2026	
3	29.01.2026	

For gyldighet på rapporten se forside

Tilstandsrapportens avgrensninger

STRUKTUR•REFERANSENIVÅ•TILSTANDSGRADER

• Rapporten er basert på innholdskrav i Forskrift til avhendingslova (tryggere bolighandel). Formålet er å gi en tilstandsanalyse til bruk for den som bestiller og/eller i et salg til forbruker, og ikke for andre tredjeparter. Rapportens struktur, metode og begrepsbruk følger i hovedsak Norsk Standard NS 3600:2018 (Teknisk tilstandsanalyse ved omsetning av bolig), samt Takstbransjens retningslinjer for arealmåling når det gjelder fordeling mellom P-areal og S-areal.

• Tilbakeholdt eller uriktig informasjon som har betydning for vurderingen, er ikke bygningssakkyndiges ansvar. Rapporten beskriver avvik, altså en tilstand som er dårligere enn referansenivået. Rapporten framhever normalt ikke positive sider ved boligen ut over det som fremgår av tilstandsgradene.

• Tilstanden angis i rapporten og gir uttrykk for en gitt forventet tilstand blant annet vurdert ut fra alder og normal bruk slik:

i) **Tilstandsgrad 0, TG0:** Ingen avvik eller skader. I tillegg må bygningsdelen være tilnærmet ny, mindre enn 5 år, og det foreligger dokumentasjon på faglig god utførelse.

ii) **Tilstandsgrad 1, TG1:** Mindre avvik. Normal slitasje. Strakstiltak ikke nødvendig. TG1 kan gis når bygningsdelen er tilnærmet ny og det ikke foreligger dokumentasjon på faglig god utførelse.

iii) **Tilstandsgrad 2, TG2:** Vesentlige avvik, og mindre avvik som etter NS 3600 gir TG 2, men som ikke nødvendigvis krever umiddelbare tiltak. Konstruksjonen har normalt enten feil utførelse, en skade eller symptomer på skade, sterk slitasje eller nedsatt funksjon. Vedlikehold eller tiltak trengs i nær fremtid, det er grunn til å varsle fare for skader på grunn av alder eller overvåke spesielt på grunn av fare for større skade eller følgeskade. For skjulte konstruksjoner vil alder i seg selv være et symptom som kan gi TG2. For synlige konstruksjoner kan alder sammen med andre symptomer og momenter gi TG2. Avvik under TG2 kan gis sjablongmessig anslag.

iv) **Tilstandsgrad 3, TG3:** Store eller alvorlige avvik. Kraftige symptomer på forhold som man må regne med trenger utbedring straks eller innen kort tid. Påvist funksjonssvikt eller sammenbrudd. Avvik under TG3 skal gis sjablongmessig anslag.

v) **Tilstandsgrad TGIU:** Ikke undersøkt/ikke tilgjengelig for undersøkelse.

• Ved TG0 og TG1 gis det normalt ingen begrunnelse for valg av tilstandsgrad, fordi bygningen eller bygningsdelen da bare har normal slitasje. For anbefalte tiltak ved TG2 og TG3 må bruker av rapporten vurdere om tiltakene er nødvendige og lønnsomme. Hva det vil koste å utbedre rom eller bygningsdeler er et sjablongmessig anslag basert på registrert avvik og angitte tiltak i rapporten. Anslaget er gitt på generelt grunnlag og basert på erfaringstall i fem intervaller, og kan ikke forveksles med en konkret vurdering og tilbud fra en entreprenør eller håndverker. Det må eventuelt innhentes tilbud for en nærmere undersøkelse, og konkret og nøyaktig vurdering av utbedringskostnad. Kostnader til ikke oppdagede avvik/utbedringer/feil kan forekomme. Utbedringskostnad avhenger av personlige preferanser og markedspris på materialer og tjenesteyter.

PRESISERINGER

• Avvik vurderes ut fra tekniske forskrifter på godkjenningstidspunktet for bygget. Noen bygningsdeler vurderes etter gjeldende teknisk forskrift på befaringstidspunktet. Dette gjelder blant annet:

i) Bad, vaskerom (våtrom)

ii) Forhold rundt brann, rømming, sikkerhet, for eksempel rekkverkshøyder/åpninger, ulovlige bruksendringer, brannceller mv.

• For skjulte konstruksjoner slik som vann og avløp uten dokumentasjon, er kvalitet og alder vurdert.

• Fastmonterte installasjoner, for eksempel innfelt belysning (downlights), demonteres ikke for å sjekke dampsperrer bak. Dette av hensyn til bygningssakkyndiges kompetanse og risikoen for skade.

• Kontroll av fukt i konstruksjonen ved hulltaking i bad og vaskerom (våtrom), rom under terreng (kjelleretasje, underetasje og sokkeetasje) eller andre bygningsdeler skjer etter eiers aksept. Hulltaking av våtrom og rom under terreng kan unntaksvis unnlates, se Forskrift til Avhendingsloven.

• Kontroll av romfunksjoner for P-ROM utføres kun når det ikke foreligger godkjente og byggemeldte tegninger, eller når tegninger ikke stemmer med dagens bruk.

• Bygningssakkyndig gir en forenklet vurdering av branntekniske forhold og elektriske installasjoner i boligen dersom det er mer enn fem år siden sist boligen hadde el-tilsyn. Bygningssakkyndig kan anbefale å konsultere offentlige myndigheter eller kvalifisert elektrofaglig fagperson ved behov for grundigere undersøkelser.

TILLEGGSUNDERSØKELSER

Etter avtale kan tilstandsanalysen utvides til også å omfatte tilleggsundersøkelser utover minimumskravet i forskriften.

BEFARINGEN

Rapporten gir en vurdering av byggverk og bygningsdeler som bygningssakkyndig har observert, og som fremkommer av Forskrift til avhendingsloven. Rapporten er likevel ingen garanti for at det ikke kan finnes skjulte feil, skader og mangler. NS 3600:2018 (Teknisk tilstandsanalyse ved omsetning av bolig) har undersøkelsesnivå fra 1 til 3, der undersøkelsesnivå 1 er det laveste og baseres på visuell observasjon. Rapporten baseres på undersøkelsesnivå 1 med få unntak (våtrom og rom under terreng). I praksis betyr dette at gjennomføringen av befaringen begrenses som følger:

• Det utføres kun visuelle observasjoner på tilgjengelige flater uten fysiske inngrep (f.eks. riving).

• Flater som er skjult av snø eller på annen måte ikke er tilgjengelig eller skjult, blir ikke kontrollert. Det foretas ikke funksjonsprøving av bygningsdeler, som isolasjon, piper, ventilasjon, el. anlegg, osv.

• Det gis ingen vurdering av boligens tilbehør, hvite- og brunevarer og annet inventar. Dette gjelder også integrert tilbehør.

• Inspisering av yttertak er basert på det som er synlig, normalt på innsiden fra loftet og utvendig fra stige/bakkenivå. Befaring av tak må være sikkerhetsmessig forsvarlig for å kunne gjennomføres.

• Stikkprøvetakninger er utvalgt tilfeldig og kan innebære kontroll under overflaten med spiss redskap eller lignende.

Tilstandsrapportens avgrensninger

UTTRYKK OG DEFINISJONER

- Tilstand: Byggverkets eller bygningsdelens tekniske, funksjonelle eller estetiske status på et gitt tidspunkt.
- Symptom: Observerbart forhold som gir indikasjon på hvilken tilstand et byggverk eller en bygningsdel befinner seg i. Benyttes ved beskrivelse av avvik.
- Skadegjørere: Zoologiske eller biologiske skadegjørere, i hovedsak råte, sopp og skadedyr.
- Fuktsøk: Overflatesøk med egnet søkeutstyr (fuktindikator) eller visuelle observasjoner.
- Fuktmåling: Måling av fuktinnhold i materiale eller i bakenforliggende konstruksjon ved bruk av egnet måleutstyr (blant annet hammerelektrode og pigger).
- Utvidet fuktsøk (hulltaking): Boring av hull for inspeksjon og fuktmåling i risikoutsatte konstruksjoner, primært i tilstøtende vegger til bad, utforede kjellervegger og eventuelt i oppforede kjellergulv.
- Normal slitasjegrad: Forventet nedsliting av materiale i overflaten som er basert på enkle visuelle observasjoner. Kan vurderes sammen med bygningsdelens alder.
- Forventet gjenværende brukstid: Anslått tid et byggverk eller en del av et byggverk fortsatt vil være tjenlig for sitt formål (NS3600, Termer og definisjoner punkt 3.9)

AREALBEREGNING FOR BOENHETER

- Areal fastsettes etter Forskrift til avhendingsloven og Norsk Standard 3940 Areal- og volum-beregninger av bygninger fra 2023.
- Areal oppgis i hele kvadratmeter i rapporten, og gjelder for det tidspunkt oppmålingen fant sted.
- Bruksareal (BRA) er det måleverdige arealet som er innenfor omsluttete vegger målt i gulvhøyde (bruttoareal minus arealet som opptas av yttervegger). I tillegg til gulvhøyde gjelder regler om fri bredde for at arealet skal være måleverdig, med betydning for BRA av for eksempel loft med skråtak. BRA består av internt bruksareal (BRA-i), eksternt bruksareal (BRA-e) og innglasset balkong mv (BRA-b). Terrasse- og balkongareal (TBA) opplyses der tilstandsrapporten skal benyttes i boligomsetningen og der det er aktuelt. I tillegg kan gulvareal (GUA) og areal med lav takhøyde (ALH) opplyses sammen med BRA der det er aktuelt og en del av oppdraget. Rom skal ha atkomst og gangbart gulv for å kunne regnes som BRA/måleverdig areal.
- Arealet måles og oppgis dersom arealet oppfyller krav til måleverdighet, slik som at arealet må ha minst en bredde på 0,6m og minst en høyde på 1,9 m osv. Et rom kan være i strid med teknisk forskrift og mangle godkjenning hos kommunen for den aktuelle bruken, uten at dette får

betydning for om arealet måles og oppgis i tilstandsrapporten. Når arealet måles tas det ikke hensyn til om arealet er lovlig oppført eller om bruken er lovlig, bruksendringer, lysforhold eller andre sikkerhetsmangler.

- Eiendommens markedsverdi kan ikke baseres på en rent matematisk beregning i forhold til antall kvadratmeter opplyst i rapporten. Opplysninger om areal kan altså ikke alene benyttes for beregning av eiendommens verdi.
- Rom som ligger utenfor boenheten, men som eier har påvist og/eller opplyst at tilhører boenheten, er oppmålt og inkludert i BRA-e. Det er ikke fremvist dokumentasjon på at rommet tilhører boenheten, med mindre dette er angitt særskilt. Rom utenfor boenheten kan omdisponeres av borettslaget/sameiet og dette kan påvirke boligens BRA. Vær oppmerksom på at NS 3940:2023 og eierseksjonsloven har ulik definisjon av fellesareal. Ved arealmåling gjelder NS 3940:2023 som definerer fellesareal slik: "Delen av bygning som brukes av to eller flere bruksenheter eller til bygningens forvaltning, drift eller vedlikehold.
- Se øvrig informasjon om areal i rapporten, Norsk Standard 3940 (2012 og 2023) og veiledningen til disse.

PERSONVERN

iVerdi AS, bygningssakkyndig og takstforetaket behandler personopplysninger som bygningssakkyndig trenger for å kunne utarbeide rapporten. Personvernerklæring med informasjon om bruk av personopplysninger og dine rettigheter finner du her [Personvernerklæring - iVerdi](#)

DELING AV PERSONOPPLYSNINGER FOR TRYGGERE BOLIGHANDEL OG MULIG RESERVASJON

Norsk takst og deres samarbeidspartnere benytter personopplysninger fra rapporten for analyse- og statistikkformål, samt utvikling og drift av produkter og tjenester for takstbransjen og andre aktører i boligomsetningen. Les mer om dette og hvordan du kan reservere deg på <https://www.norsktakst.no/norsk/om-norsk-takst/personvernerklæring/reservasjon/>

Vendu lager en boliganalyse basert på opplysninger fra rapporten. Les mer om dette og hvordan du kan reservere deg her: <https://samtykke.vendu.no/YV1250>

KLAGEORDNING FOR FORBRUKERE

Er du som forbruker misfornøyd med bygningssakkyndiges arbeid eller opptreden ved taksering av bolig eller fritidshus, se www.takstklagenemnd.no for mer informasjon



Signing Information Side 1/1

 **Egenerklæringsskjema_for_boligsalg**

Saurdal, Maren

9578-5997-4-4347526

2026-01-26 18:32:20



This document is electronically sealed and contains electronic signatures

Selgers egenerklæring

Egenerklæringen er boligselgers egen beskrivelse av tilstanden til boligen. Her kan du finne viktige opplysninger som kjøper bør vite om før du bestemmer deg for et eventuelt kjøp. Har du spørsmål til egenerklæringen kan du snakke med megleren som står for salget.

Utfylt dato
26. jan. 2026

Oppdragsnummer
43-0203/25

Om eierskapet

Gateadresse til salgsobjekt Peder Saxes gate 19, 4019 STAVANGER	Meglerfirma Nordvik Stavanger
Selgere Maren Saurdal	
Når ble boligen overtatt av nåværende eier(e)? 5. juli 2024	Selges eiendommen på vegne av noen andre? Nei
Selges eiendommen som et dødsbo? Nei	Har du kjennskap til eiendommen? Ja
Har du brukt eller vedlikeholdt boligen siste 12 måneder? Ja	
Er boligen forsikret med hus- eller annen bygningsforsikring? Ja Polisenummer: 92966524 Forsikret i: Gjensidige Forsikring	

Utført arbeid

1. Vet du om det har det blitt utført arbeid på bad/våtrom, enten i din eller tidligere eiertid?

Nei

Eventuell kommentar: Byttet dusjsåpe og blandebatteri

2. Vet du om det er gjort endringer eller reparasjoner på tak, fasade, pipe/ildsted, terrasse, garasje, bod eller lignende, enten i din eller tidligere eiertid?

Ja, faglært

Firmaets navn og beskrivelse av arbeidet: RSM Fasade AS Skiftet fasaden og ny isolasjon 2024/2025

3. Vet du om det er gjort arbeid med drenering, enten i din eller tidligere eiertid?

Nei

4. Vet du om det er gjort arbeid på det elektriske anlegget, enten i din eller tidligere eiertid?

Nei

5. Vet du om det er gjort arbeid på vann og avløp, enten i din eller tidligere eiertid?

Nei

6. Vet du om boligen eller eiendommen har blitt endret eller bygget ut etter opprinnelig byggeår, enten av deg eller tidligere eiere, herunder bruksendringer kjeller/loft etc.?

Nei

7. Vet du om eiendommen har privat vannforsyning, septik, pumpekum, avløpskvern eller liknende?

Nei

8. Vet du om det har vært utført kontroll av installasjoner for eksempel oljetank/sentralfyr/ventilasjon?

Nei

9. Vet du om det er gjort arbeid på eiendommen som ikke er nevnt i de andre spørsmålene?

Nei

10. Vet du om det er gjort radonmåling på eiendommen, enten i din eller tidligere eiertid?

Nei

Feil og mangler

11. Vet du om det er eller har vært feil ved bad/vaskerommet, f.eks sprekker, lekkasje, råte, lukt eller soppskader?

Nei

12. Vet du om det er eller har vært problemer med mur/pipe/ilsted, for eksempel dårlig trekk, sprekker, pålegg, fyringsforbud eller liknende?

Nei

13. Vet du om det er eller har vært feil med dreneringen? Eller om det er eller har vært fukt, sopp eller råteskader i underetasjen, kjeller eller krypkjeller? (herunder også sameiet/borettslagets fellesarealer)

Nei

14. Vet du om det er feil/utettheter i tak, terrasser/fasade/vinduer/garasje, og/eller er det synlige skader?

Nei

15. Vet du om det er eller har vært feil med det elektriske anlegget?

Nei

16. Vet du om det er eller har vært sprekker i mur/skjeve gulv/setningsskader eller liknende?

Nei

17. Vet du om det er eller har vært feil på vann/avløp herunder rørbrudd, tilbakeslag, tett sluk eller liknende?

Nei

18. Vet du om det er, eller har vært, insekter eller skadedyr i boligen, eller i tilhørende bygninger? For eksempel skjeggkre, maur, biller, mus, rotter eller lignende.

Nei

19. Vet du om det er eller har vært feil ved installasjoner slik som radiator, sentralfyr, varmepumpe, balansert ventilasjonsanlegg eller liknende?

Nei

20. Vet du om det er eller har vært feil på tilbehøret som følger med eiendommen?

Nei

Offentlige og private forhold

21. Selges boligen med utleiedel/leilighet eller hybel?

Nei

22. Vet du om det foreligger skaderapporter eller tilstandsvurderinger etc. om boligen?

Nei

Eventuell kommentar: Bli gjort ved salg

23. Vet du om det er utført tidligere arealoppmålinger av boligen, eller om boligens areal er oppgitt i dokumenter som salgsoppgave, takstrappert, tilstandsrapport, byggesøknad eller lignende?

Nei

24. Vet du om det mangler brukstillatelse eller ferdigattester ved boligen?

Nei

25. Vet du om det er forslag eller vedtatte reguleringsplaner/andre planer, nabovarsler/byggegodkjenninger /byggeplaner eller andre offentlige vedtak som kan medføre endinger i bruken av eiendommen eller eiendommens omgivelser/naboer?

Nei

26. Vet du om det er påbud/heftelser/krav/manglende tillatelser ved eiendommen?

Nei

27. Vet du om det er forhold i nabolaget som medfører plager eller sjenanse som det kan være relevant for kjøper å vite om?

Nei

28. Vet du om sameiet/borettslaget/selskapet eller du selv er innblandet i uenigheter eller konflikter rundt eiendommen?

Nei

29. Vet du om andre forhold av betydning for kjøper å vite om; for eksempel flom-, ras- og skredfare, grunnforhold, tinglyste forhold, private avtaler og liknende?

Nei

30. Vet du om det finnes planer, vedtak eller forslag til vedtak som kan øke husleien/festeavgiften /fellesutgiftene/fellesgjelden?

Nei

31. Vet du om det er nedgravd oljetank på eiendommen?

Nei

32. Vet du om det er noe annet ved eiendommen som det kan være viktig for kjøperen å vite om?

Nei

Boligen selges med boligselgerforsikring

Selger har kjøpt boligselgerforsikring.

Hvis det oppdages feil eller mangler som ikke er beskrevet i tilstandsrapporten, prospektet eller selgers egenerklæring, kan kjøper melde en reklamasjon.

Vi anbefaler at du reklamerer umiddelbart, men senest 2 måneder etter at feil eller mangler oppdages. Det er avhendingsloven som regulerer hva som er en mangel.

Før du melder om feil eller mangler, anbefaler vi deg å lese mer her: <https://www.storebrand.no/privat/forsikring/meld-skade/hus-hytte-og-innbo/boligselgerforsikring>

Hvis du som boligkjøper har tegnet boligkjøperforsikring, må du først kontakte ditt eget forsikringsselskap.

Oppdragsnummer: 43-0203/25

ENERGIATTEST

Adresse	Peder Saxes gate 19
Postnummer	4019
Sted	STAVANGER
Kommunenavn	Stavanger
Gårdsnummer	57
Bruksnummer	988
Seksjonsnummer	—
Andelsnummer	—
Festenummer	—
Bygningsnummer	4569814
Bruksenhetsnummer	H0403
Merkenummer	2dd1abde-b510-4433-84d9-42f4952cc43c
Dato	01.06.2024

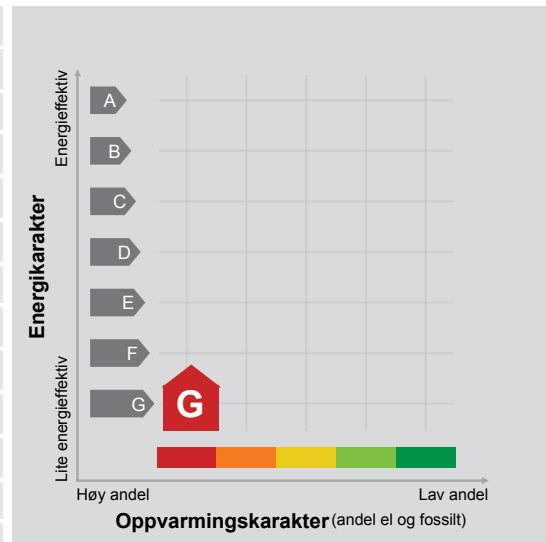

Energimerket angir boligens energistandard. Energimerket består av en energikarakter og en oppvarmingskarakter, se i figuren. Energimerket symboliseres med et hus, hvor fargen viser oppvarmingskarakter, og bokstaven viser energikarakter.

Energikarakteren angir hvor energieffektiv boligen er, inkludert oppvarmingsanlegget. Energikarakteren er beregnet ut fra den typiske energibruken for boligtypen. Beregningene er gjort ut fra normal bruk ved et gjennomsnittlig klima. Det er boligens energimessige standard og ikke bruken som bestemmer energikarakteren. A betyr at boligen er energieffektiv, mens G betyr at

boligen er lite energieffektiv. En bolig bygget etter byggeforskriftene vedtatt i 2010 vil normalt få C.

Oppvarmingskarakteren forteller hvor stor andel av oppvarmingsbehovet (romoppvarming og varmtvann) som dekkes av elektrisitet, olje eller gass. Grønn farge betyr lav andel el, olje og gass, mens rød farge betyr høy andel el, olje og gass. Oppvarmingskarakteren skal stimulere til økt bruk av varmepumper, solenergi, biobrensel og fjernvarme.

Om bakgrunnen for beregningene, se www.energimerking.no.

Målt energibruk

Brukeren har valgt å ikke oppgi målt energibruk.

Hvordan boligen benyttes har betydning for energibehovet

Energi behovet påvirkes av hvordan man benytter boligen, og kan forklare avvik mellom beregnet og målt energibruk. Gode energivaner bidrar til at energibehovet reduseres. Energi behovet kan også bli lavere enn normalt dersom:

- deler av boligen ikke er i bruk,
- færre personer enn det som regnes som normalt bruker boligen, eller
- den ikke brukes hele året.

Gode energivaner

Ved å følge enkle tips kan du redusere ditt energi behov, men dette vil ikke påvirke boligens energimerke.

Energimerkingen kan kun endres gjennom fysiske endringer på boligen.

Tips 1: Følg med på energibruken i boligen

Tips 2: Luft kort og effektivt

Tips 3: Redusér innnetemperaturen

Tips 4: Bruk varmtvann fornuftig

Mulige forbedringer for boligens energistandard

Ut fra opplysningene som er oppgitt om boligen, anbefales følgende energieffektiviserende tiltak. Dette er tiltak som kan gi bygningen et bedre energimerke.

Noen av tiltakene kan i tillegg være svært lønnsomme. Tiltakene bør spesielt vurderes ved modernisering av bygningen eller utskifting av teknisk utstyr.

Tiltaksliste (For full beskrivelse av tiltakene, se Tiltaksliste - vedlegg 1)

- Montere automatikk på utebelysning

- Montere urstyring på avtrekksvifter / ventilasjonsanlegg

- Slå el.apparater helt av

- Skifte til sparepærer på utebelysning

Det tas forbehold om at tiltakene er foreslått ut fra de opplysninger som er gitt om boligen. Fagfolk bør derfor kontaktes for å vurdere tiltakene nærmere. Eventuell gjennomføring av tiltak må skje i samsvar

med gjeldende lovverk, og det må tas hensyn til krav til godt inn klima og forebygging av fuktskader og andre byggskader.

Boligdata som er grunnlag for energimerket

Energimerket og andre data i denne attesten er beregnet ut fra opplysninger som er gitt av boligeier da attesten ble registrert. Nedenfor er en oversikt over oppgitte opplysninger, som boligeier er ansvarlig for.

Der opplysninger ikke er oppgitt, brukes typiske standardverdier for den aktuelle bygningstypen. For mer informasjon om beregninger, se www.energimerking.no/beregninger.

Bygningskategori:	Boligblokker
Bygningstype:	Leilighet
Byggeår	1961
Bygningsmateriale:	MurTeglstein
BRA:	25
Ant. etg. med oppv. BRA:	1
Detaljert vegger:	Nei
Detaljert vindu:	Nei

Teknisk installasjon

Oppvarming: Elektrisk

Ventilasjon Mekanisk avtrekk

Om grunnlaget for energiattesten

Oppgitte opplysninger om boligen kan finnes ved å gå inn på www.energimerking.no, og logge inn via ID-porten/Altinn. På siden "Eiendommer" kan du søke opp bygninger og hente fram energiattester som er laget tidligere. For å se detaljer for en bolig hvor det er brukt detaljert registrering må du velge "Gjenbruk"

av aktuell attest under Offisielle energiattester i skjermbildet "Valgt eiendom". Boligeier er ansvarlig for at det blir brukt riktige opplysninger. Eventuelle gale opplysninger må derfor tas opp med selger eller utleier da dette kan ha betydning for prisfastsettelsen. Det kan når som helst lage en ny energiattest.

Om energimerkeordningen

Enova er ansvarlig for energimerkeordningen. Energimerket beregnes på grunnlag av oppgitte opplysninger om boligen. For informasjon som ikke er oppgitt, brukes typiske standardverdier for den aktuelle bygningstypen fra tidsperioden den ble bygd i. Beregningsmetodene for energikarakteren baserer seg på NS 3031 (www.energimerking.no/NS3031).

Spørsmål om energiattesten, energimerkeordningen eller gjennomføring av energieffektivisering og tilskuddsordninger kan rettes til Enova Svarer på tlf. 800 49 003 eller svarer@enova.no.

Plikten til energimerking er beskrevet i energimerkeforskriften (bygninger).

Nærmere opplysninger om energimerkeordningen kan du finne på www.energimerking.no.

For ytterligere råd og veiledning om effektiv energibruk, vennligst se www.enova.no/hjemme eller ring Enova svarer på tlf. [800 49 003](tel:80049003).

Tiltaksliste: Vedlegg til energiattesten

Attesten gjelder for følgende eiendom (Vedlegg 1)

Adresse: Peder Saxes gate 19
Postnummer: 4019
Sted: STAVANGER
Kommune: Stavanger
Bolignummer: H0403
Dato: 01.06.2024 7:11:58
Energimerkenummer: 2dd1abde-b510-4433-84d9-42f4952cc43c

Kommunennummer: 1103
Gårdsnummer: 57
Bruksnummer: 988
Seksjonsnummer: 0
Festenummer: 0
Bygningsnummer: 4569814

Tiltak utendørs

Tiltak 1: Montere automatikk på utebelysning

Det kan monteres fotocelle på utebelysningen slik at det automatisk går av/på etter dagslyset/mørket. Eller det kan monteres bevegelsessensor slik at lyset kun går på ved bevegelse og slås av automatisk etter forhåndsinnstilt tid.

Tiltak 2: Skifte til sparepærer på utebelysning

Sparepærer på 5, 7, 11, 15, og 20 W tilsvarende glødelamper på henholdsvis 25, 40, 60, 75 og 100 W. Sparepærer gir like mye lys som vanlige glødelamper, men bruker bare rundt 20% av energien. De varer dessuten lenger, 8.000-15.000 timer mot 1.000 - 2.500 timer for glødelamper.

Tiltak 3: Montere urbryter på motorvarmer

Det monteres urbryter (koblingsur) på motorvarmeren slik at den ikke står på mer enn nødvendig.

Tiltak 4: Termostat- og nedbørsstyring av snøsmelteanlegg

Snøsmelteanlegget er kun manuelt styrt, eller styres kun etter lufttemperatur. Det installeres automatikk slik at snøsmelteanlegget både er temperatur- og nedbørsstyrt. Det kan være i form av en temperatur- og snøføler i bakken, med temperatur- og fuktføler i luften. Snøsmelteanlegget aktiveres kun ved behov dvs. når det registreres nedbør og kulde samtidig.

Tiltak på luftbehandlingsanlegg

Tiltak 5: Montere urstyring på avtrekksvifter / ventilasjonsanlegg

Det bør undersøkes hvorvidt ventilasjonsanlegget har mulighet for trinnsvis regulering av luftmengden (1,2,3 eller max/normal/min) og evt. urstyring tilknyttet denne funksjonen. Det bør evt. ettermonteres et ukesur som styrer luftmengdene avhengig av brukstiden. For boliger bør ikke ventilasjonen stoppes når boligen ikke er i bruk, men det bør være en minsteventilasjon på ca 0,2 l/s pr. m².

Tiltak 6: Installere ventilasjonsanlegg med varmegjenvinner til erstatning for mekanisk ventilasjon

Boligen har mekanisk ventilasjon, dvs. at luftutskiftning (medfølgende varmetap) skjer uten varmegjenvinning. Det kan vurderes å installere et balansert ventilasjonsanlegg, som gir varmegjenvinning fra avkastluften. Nytt anlegg med både ur- og mengdestyring vil gi muligheter for behovsstyring og dermed energisparing. Ventilasjonsanlegget kan ha et vannbårent eller elektrisk varmebatteri.

Brukertiltak

Tiltak 7: Slå el.apparater helt av

Elektriske apparater som har stand-by modus trekker strøm selv når de ikke er i bruk, og må derfor slås helt av.

Tiltak 8: Bruk varmtvann fornuftig

Bytt til sparedusj hvis du ikke har. For å finne ut om du bør bytte til sparedusj eller allerede har sparedusj kan du ta tiden på fylling av ei vaskebøtte; nye sparedusjer har et forbruk på kun 9 liter per minutt. Ta dusj i stedet for karbad. Skift pakning på dryppende kraner. Dersom varmtvannsberederen har nok kapasitet kan temperaturen i berederen reduseres til 70gr.

Tiltak 9: Slå av lyset og bruk sparepærer

Slå av lys i rom som ikke er i bruk. Utnytt dagslyset. Bruk sparepærer, spesielt til utelys og rom som er kalde eller bare delvis oppvarmet.

Tiltak 10: Velg hvitevarer med lavt forbruk

Når du skal kjøpe nye hvitevarer så velg et produkt med lavt strømforbruk. Produktene deles inn i energiklasser fra A til G, hvor A er det minst energikrevende. Mange produsenter tilbyr nå varer som går ekstra langt i å være energieffektive. A+ og det enda bedre A++ er merkinger som har kommet for å skille de gode fra de ekstra gode produktene.

Tiltak 11: Tiltak utendørs

Monter urbryter (koblingsur) på motorvarmeren slik at den ikke står på mer enn nødvendig. Skift til sparepærer. Sparepærer på 5, 7, 11, 15, og 20 W tilsvarer glødelamper på henholdsvis 25, 40, 60, 75 og 100 W, og de varer dessuten lenger, 8.000-15.000 timer mot 1.000-2.500 timer for glødelamper. Det kan monteres fotocelle på utebelysningen slik at det automatisk går av/på etter dagslyset/mørket. Eller det kan monteres bevegelsessensor slik at lyset kun går på ved bevegelse og slås av automatisk etter forhåndsinnstilt tid. For snøsmelteanlegg som kun er manuelt styrt av/på eller ift. lufttemperatur kan det installeres automatikk slik at snøsmelteanlegget både er temperatur- og nedbørsstyrt dvs. når det registreres nedbør og kulde samtidig.

Tiltak 12: Spar strøm på kjøkkenet

Ikke la vannet renne når du vasker opp eller skyller. Bruk kjeler med plan bunn som passer til platen, bruk lokk, kok ikke opp mer vann enn nødvendig og slå ned varmen når det har begynt å koke. Slå av kjøkkenventilatoren når det ikke lenger er behov. Bruk av microbølgeovn til mindre mengder mat er langt mer energisparende enn komfyren. Tin frossenmat i kjøleskapet. Kjøøl- og frys skal avrimes ved behov for å hindre unødvendig energibruk og for høy temperatur inne i skapet / boksen (nye kjølekap har ofte automatisk avriming). Fjern støv på kjøleribber og kompressor på baksiden. Slå av kaffetraker når kaffen er ferdig traktet og bruk termos. Oppvaskmaskinen har innebygde varmeelementer for oppvarming av vann og skal kobles til kaldvannet, kobles den til varmtvannet øker energibruken med 20 - 40 % samtidig som enkelte vaske- og skylleprosesser foregår i feil temperatur.

Tiltak 13: Luft kort og effektivt

Ikke la vinduer stå på gløtt over lengre tid. Luft heller kort og effektivt, da får du raskt skifta lufta i rommet og du unngår nedkjøling av gulv, tak og vegger.

Tiltak 14: Følg med på energibruken i boligen

Gjør det til en vane å følge med energiforbruket. Les av måleren månedlig eller oftere for å være bevisst energibruken. Ca halvparten av boligens energibruk går til oppvarming.

Tiltak 15: Vask med fulle maskiner

Fyll opp vaske- og oppvaskmaskinen før bruk. De fleste maskiner bruker like mye energi enten de er fulle eller ikke.

Tiltak 16: Redusér innnetemperaturen

Ha en moderat innnetemperatur, for hver grad temperatursenkning reduseres oppvarmingsbehovet med 5 %. Mennesker er også varmekilder; jo flere gjester – desto større grunn til å dempe varmen. Ha lavere temperatur i rom som brukes sjelden eller bare deler av døgnet. Montér tetningslister rundt trekkfulle vinduer og dører (kan sjekkes ved bruk av myggspiral/røyk eller stearinlys). Sett ikke møbler foran varmeovner, det hindrer varmen i å sirkulere. Trekk for gardiner og persiennner om kvelden, det reduserer varmetap gjennom vinduene.

Bygningsmessige tiltak

Tiltak 17: Termografering og tetthetsprøving

Bygningens lufttetthet kan måles ved hjelp av metode for tetthetsmåling av hele eller deler av bygget. Termografering kan også benyttes for å kartlegge varmetap og lekkasjepunkter. Metodene krever spesialutstyr og spesialkompetanse og må utføres av fagfolk.

Tiltak 18: Montering tetningslister

Luftlekkasjer mellom karm og ramme på vinduer og mellom karm og dørbord kan reduseres ved montering av tetningslister. Lister i silikon- eller EPDM-gummi gir beste resultat.

Tiltak 19: Tetting av luftlekkasjer

Det kan være utettheter i tilslutning mellom bygningsdeler, rundt vinduer/dører og ved gjennomføringer som bør tettes. Aktuelle tettematerialer er f.eks. bunnfyllingslist med fugemasse, fugeskum eller strimler av vindsperre. Utettheter ved tilslutninger mellom bygningsdeler kan være kompliserte å tette, og må ofte utføres i sammenheng med etterisoleringstiltak.

Tiltak 20: Etterisolering av yttervegg

Yttervegg etterisoleres. Metode avhenger av dagens løsning. For å sjekke vindtetting av yttervegg anbefales termografering og tetthetsprøving.

Tiltak på elektriske anlegg

Tiltak 21: Temperatur- og tidsstyring av elektrisk gulvvarme / takvarme

For evt. eldre gulvvarme/takvarme uten termostat monteres ny styringsenhet med kombinert termostat og tidsstyring. Dersom mange slike styringsenheter og/eller panelovner skiftes ut bør det vurderes et system hvor temperatur og tidsinnstillinger i ulike rom i boligen styres fra en sentral enhet.

Tiltak 22: Temperatur- og tidsstyring av panelovner

Evt. eldre elektriske varmeovner uten termostat skiftes ut med nye termostatregulerte ovner med tidsstyring, eller det ettermonteres termostat / spareplugg på eksisterende ovn. Dersom mange ovner skiftes ut bør det vurderes et system hvor temperatur og tidsinnstillinger i ulike rom i boligen styres fra en sentral enhet.

Vedtekter

for B/L Saxemarka VIII, org nr 932 304 937, tilknyttet Bate Boligbyggelag

vedtatt på generalforsamling den 3. mars 2005, endret 10. mars 2008 og
sist endret på generalforsamling 16. mars 2015.

1. Innledende bestemmelser

1-1 Formål

Borettslaget er et samvirkeforetak som har til formål å gi andelseierne
bruksrett til egen bolig i lagets eiendom (boret) og å drive virksomhet som
står i sammenheng med denne.

1-2 Forretningskontor, forretningsførsel og tilknytningsforhold

(1) Borettslaget ligger i Stavanger kommune og har forretningskontor i
Stavanger kommune.

(2) Borettslaget er tilknyttet Stavanger Boligbyggelag som er
forretningsfører.

2. Andeler og andelseiere

2-1 Andeler og andelseiere

(1) Andelene skal være på kroner 100.

(2) Bare andelseiere i boligbyggelaget og bare fysiske personer
(enkeltpersoner) kan være andelseiere i borettslaget. Ingen fysiske personer
kan eie mer enn en andel.

(3) Uansett kan staten, en fylkeskommune eller en kommune til sammen eie
inntil ti prosent av andelene i borettslaget i samsvar med borettslagslovens
§ 4-2 (1). Det samme gjelder selskap som har til formål å skaffe boliger og
som blir ledet og kontrollert av stat, fylkeskommune eller kommune,
stiftelse som har til formål å skaffe boliger og som er opprettet av staten,
en fylkeskommune eller kommune og selskap, stiftelse eller andre som har
inngått samarbeidsavtale med stat, fylkeskommune eller kommune om å skaffe
boliger til vanskeligstilte.

(4) Andelseierne skal få utlevert et eksemplar av borettslagets vedtekter og
ordensregler.

2-2 Sameie i andel

(1) Bare personer som bor eller skal bo i boligen kan bli sameier i andel.

(2) Dersom flere eier en andel sammen, skal det regnes som bruksoverlating
hvis en eller flere av sameierne ikke bor i boligen, jf vedtektenes punkt 4-
2.

2-3 Overføring av andel og godkjenning av ny andelseier

(1) En andelseier har rett til å overdra sin andel, men erververen må
godkjennes av borettslaget for at ervervet skal bli gyldig overfor
borettslaget.

(2) Borettslaget kan nekte godkjenning når det er saklig grunn til det og
skal nekte godkjenning dersom ervervet vil være i strid med punkt 2 i
vedtektene.

(3) Nekter borettslaget å godkjenne erververen som andelseier, må melding om dette komme fram til erververen senest 20 dager etter at søknaden om godkjenning kom fram til borettslaget. I motsatt fall skal godkjenning regnes som gitt.

(4) Erververen har ikke rett til å bruke boligen før godkjenning er gitt eller det er rettskraftig avgjort at erververen har rett til å erverve andelen.

(5) Den forrige andelseieren er solidarisk ansvarlig med en eller flere nye erververe for betaling av felleskostnader til ny andelseier er godkjent, eller det er rettskraftig avgjort at en ny andelseier har rett til å erverve andelen.

3. Forkjøpsrett

3-1 Hovedregel for forkjøpsrett

(1) Dersom andel skifter eier, har andelseierne i borettslaget og dernest de øvrige andelseierne i boligbyggelaget forkjøpsrett.

(2) Forkjøpsretten kan ikke gjøres gjeldende når andelen overdras til ektefelle, til andelseierens eller ektefellens slektning i rett opp- eller nedstigende linje, til fosterbarn som faktisk står i samme stilling som livsarving, til søsken eller noen annen som i de to siste årene har hørt til samme husstand som den tidligere eieren. Forkjøpsretten kan heller ikke gjøres gjeldende når andelen overføres på skifte etter separasjon eller skilsmisse, eller når et husstandsmedlem overtar andelen etter bestemmelsene i husstandsfellesskapslovens § 3.

(3) Styret i borettslaget skal sørge for at de som er nevnt i første ledd får anledning til å gjøre forkjøpsretten gjeldende og på deres vegne gjøre retten gjeldende innen fristen nevnt i vedtektenes punkt 3-2, jf borettslagslovens § 4-15 første ledd.

3-2 Frister for å gjøre forkjøpsrett gjeldende

Fristen for å gjøre forkjøpsretten gjeldende er 20 dager fra borettslaget mottok melding om at andelen har skiftet eier, med opplysning om pris og andre vilkår. Fristen er fem hverdager dersom borettslaget har mottatt skriftlig forhåndsvarsel om at andelen kan skifte eier, og varselet har kommet fram til laget minst femten dager, men ikke mer enn tre måneder, før meldingen om at andelen har skiftet eier.

3-3 Nærmere om forkjøpsretten

(1) Ansiennitet i borettslaget regnes fra dato for overtakelse av andelen. Står flere andelseiere i borettslaget med lik ansiennitet, går den med lengst ansiennitet i boligbyggelaget foran.

(2) Dersom ingen andelseiere i borettslaget melder seg utpeker boligbyggelaget hvilken andelseier i boligbyggelaget som skal få overta andelen.

(3) Andelseier som vil overta ny andel, må overdra sin andel i laget til en ny andelseier. Dette gjelder selv om andelen tilhører flere.

(4) Forkjøpsretten skal kunngjøres i en avis som er vanlig lest på stedet, på boligbyggelagets nettsider, ved oppslag i borettslaget eller på annen egnet måte.

4. Borettslag og bruksoverlating

4-1 Borettslaget

(1) Hver andel gir enerett til å bruke en bolig i borettslaget og rett til å nytte fellesarealer til det de er beregnet eller vanlig brukt til, og til annet som er i samsvar med tiden og forholdene.

(2) Andelseieren kan ikke benytte boligen til annet enn boligformål uten styrets samtykke.

(3) Andelseieren skal behandle boligen, andre rom og annet areal med tilbørlig aktsomhet. Bruken av boligen og fellesarealene må ikke på en urimelig eller unødvendig måte være til skade eller ulempe for andre andelseiere.

(4) En andelseier kan med styrets godkjenning gjennomføre tiltak på eiendommen som er nødvendige på grunn av funksjonshemming hos en bruker av boligen. Godkjenning kan ikke nektes uten saklig grunn.

(5) Styret kan fastsette vanlige ordensregler for eiendommen. Selv om det er vedtatt forbud mot dyrehold, kan styret samtykke i at brukeren av boligen holder dyr dersom gode grunner taler for det, og dyreholdet ikke er til ulempe for de andre brukerne av eiendommen.

4-2 Bruksoverlating

(1) Andelseieren kan ikke uten samtykke fra styret overlate bruken av boligen til andre.

(2) Med styrets godkjenning kan andelseierne overlate bruken av hele boligen dersom:

- andelseieren selv eller andelseierens ektefelle eller slektning i rett opp- eller nedstigende linje eller fosterbarn av andelseieren eller ektefellen, har bodd i boligen i minst ett av de siste to årene. Andelseierne kan i slike tilfeller overlate bruken av hele boligen for opp til tre år
- andelseieren er en juridisk person
- andelseieren skal være midlertidig borte som følge av arbeid, utdanning, militærtjeneste, sykdom eller andre tungtveiende grunner
- et medlem av brukerhusstanden er andelseierens ektefelle eller slektning i rett opp- eller nedstigende linje eller fosterbarn av andelseieren eller ektefellen
- det gjelder bruksrett til noen som har krav på det etter ekteskapslovens § 68 eller husstandsfellesskapslovens § 3 andre ledd. Godkjenning kan bare nektes dersom brukerens forhold gir saklig grunn til det. Godkjenning kan nektes dersom brukeren ikke kunne blitt andelseier. Har laget ikke sendt svar på skriftlig søknad om godkjenning av bruker innen en måned etter at søknaden har kommet fram til laget, skal brukeren regnes som godkjent.

(3) Andelseier som bor i boligen selv, kan overlate bruken av deler av den til andre uten godkjenning.

(4) Overlating av bruken reduserer ikke andelseierens plikter overfor borettslaget.

5. Vedlikehold

5-1 Andelseiernes vedlikeholdsplikt

(1) Den enkelte andelseier skal holde boligen, og andre rom og annet areal som hører boligen til, i forsvarlig stand og vedlikeholde slikt som vinduer, rør, sikringsskap fra og med første hovedsikring/-inntakssikring, ledninger med tilbehør, varmekabler, inventar, utstyr inklusive vannklosett, varmtvannsbereeder og vask, apparater og innvendige flater. Våtrom må brukes og vedlikeholdes slik at lekkasjer unngås.

(2) Vedlikeholdet omfatter også nødvendige reparasjoner og utskifting av slikt som rør, sikringsskap fra og med første hovedsikring/-inntakssikring, ledninger med tilbehør, varmekabler, varmtvannsbereeder, inventar, utstyr inklusive slik som vannklosett, vasker, apparater, tapet, gulvbelegg, vegg-, gulv- og himlingsplater, skillevegger, listverk, skap, benker og innvendige dører med karmen.

(3) Andelseieren har også ansvaret for oppstaking og rensing av innvendig kloakkledning både til og fra egen vannlås/sluk og fram til borettslagets felles-/hovedledning. Andelseier skal også rense eventuelle sluk på verandaer, balkonger o l.

(4) Andelseieren skal holde boligen fri for insekter og skadedyr. Hvis det er usikkerhet om hvordan skaden er oppstått, utbedrer borettslaget skaden og har adgang til boligene for kontroll og utbedring.

(5) Vedlikeholdsplikten omfatter også utbedring av tilfeldig skade.

(6) Oppdager andelseieren skade i boligen som borettslaget er ansvarlig for å utbedre, plikter andelseieren straks å sende melding til borettslaget.

(7) Borettslaget og andre andelseiere kan kreve erstatning for tap som følger av at andelseieren ikke oppfyller pliktene sine, jf borettslagslovens §§ 5-13 og 5-15.

5-2 Borettslagets vedlikeholdsplikt

(1) Borettslaget skal holde bygninger og eiendommen for øvrig i forsvarlig stand så langt plikten ikke ligger på andelseierne. Skade på bolig eller inventar som tilhører laget, skal laget utbedre dersom skaden følger av mislighold fra en annen andelseier.

(2) Felles rør, ledninger, kanaler og andre felles installasjoner som går gjennom boligen, skal borettslaget holde ved like. Borettslaget har rett til å føre nye slike installasjoner gjennom boligen dersom det ikke er til vesentlig ulempe for andelseieren.

(3) Borettslagets vedlikeholdsplikt omfatter også utskifting av vinduer, herunder nødvendig utskifting av ruter, og ytterdører til boligen eller reparasjon eller utskifting av tak, bjelkelag, bærende veggkonstruksjoner, sluk, samt rør eller ledninger som er bygd inn i bærende konstruksjoner med unntak av varmekabler.

(4) Andelseieren skal gi adgang til boligen slik at borettslaget kan utføre sin vedlikeholdsplikt, herunder ettersyn, reparasjon eller utskifting. Ettersyn og utføring av arbeid skal gjennomføres slik at det ikke er til unødig ulempe for andelseieren eller annen bruker av boligen.

(5) Andelseier kan kreve erstatning for tap som følge av at borettslaget ikke oppfyller pliktene sine, jf borettslagslovens § 5-18.

6. Pålegg om salg og fravikelse

6-1 Mislighold

Andelseiers brudd på sine forpliktelser overfor borettslaget utgjør mislighold. Som mislighold regnes blant annet manglende betaling av felleskostnader, forsømt vedlikeholdsplikt, ulovlig bruk eller overlating av bruk og brudd på husordensregler.

6-2 Pålegg om salg

(1) Hvis en andelseier til tross for advarsel vesentlig misligholder sine plikter, kan borettslaget pålegge vedkommende å selge andelen, jf borettslagslovens § 5-22 første ledd. Advarsel skal gis skriftlig og opplyse om at vesentlig mislighold gir laget rett til å kreve andelen solgt.

6-3 Fravikelse

Medfører andelseierens eller brukerens oppførsel fare for ødeleggelse eller vesentlig forringelse av eiendommen, eller er andelseierens eller brukerens oppførsel til alvorlig plage eller sjanse for eiendommenes øvrige andelseiere eller brukere, kan styret kreve fravikelse fra boligen etter tvangsfullbyrdslovens kapittel 13.

7. Felleskostnader og pantesikkerhet

7-1 Felleskostnader

(1) Felleskostnadene betales hver måned. Borettslaget kan endre felleskostnadene med en måneds skriftlig varsel.

(2) For felleskostnader som ikke blir betalt ved forfall, svarer andelseieren den til en hver tid gjeldende forsinkelsesrente etter lov av 17. desember 1976 nr 100.

7-2 Borettslagets pantesikkerhet

For krav på dekning av felleskostnader og andre krav fra lagsforholdet har laget panterett i andelen foran alle andre heftelser. Pantekravet er begrenset til en sum som svarer til to ganger folketrygdens grunnbeløp på tidspunktet da tvangsdekning besluttes gjennomført.

8. Styret og dets vedtak

8-1 Styret

(1) Borettslaget skal ha et styre som skal bestå av en styreleder og 2 andre medlemmer med 2 varamedlemmer.

(2) Funksjonstiden for styreleder og de andre medlemmene er to år. Varamedlemmer velges for ett år. Styremedlem og varamedlem kan gjenvelges.

(3) Styret skal velges av generalforsamlingen. Generalforsamlingen velger styreleder ved særskilt valg. Styret velger nestleder blant sine medlemmer.

8-2 Styrets oppgaver

(1) Styret skal lede virksomheten i samsvar med lov, vedtekter og generalforsamlingens vedtak. Styret kan ta alle avgjørelser som ikke i loven eller vedtektene er lagt til andre organer.

(2) Styreleder skal sørge for at styret holder møte så ofte som det trengs. Et styremedlem eller forretningsføreren kan kreve at styret sammenkalles.

(3) Styret skal føre protokoll over styresakene. Protokollen skal underskrives av de frammøtte styremedlemmene.

8-3 Styrets vedtak

(1) Styret er vedtaksført når mer enn halvparten av alle styremedlemmene er til stede. Vedtak kan treffes med mer enn halvparten av de avgitte stemmene. Står stemmene likt, gjør møtelederens stemme utslaget. De som stemmer for et vedtak som innebærer en endring, må likevel utgjøre minst en tredjedel av alle styremedlemmene.

(2) Styret kan ikke uten at generalforsamlingen har gitt samtykke med minst to tredjedels flertall, fatte vedtak om:

1. ombygging, påbygging eller andre endringer av bebyggelsen eller tomten som etter forholdene i laget går ut over vanlig forvaltning og vedlikehold,
2. å øke tallet på andeler eller å knytte andeler til boliger som tidligere har vært benyttet til utleie, jf borettslagslovens § 3-2 andre ledd,
3. salg eller kjøp av fast eiendom,
4. å ta opp lån som skal sikres med pant med prioritet foran innskuddene,
5. andre rettslige disposisjoner over fast eiendom som går ut over vanlig forvaltning,
6. andre tiltak som går ut over vanlig forvaltning, når tiltaket fører med seg økonomisk ansvar eller utlegg for laget på mer enn fem prosent av de årlige felleskostnadene.

8-4 Representasjon og fullmakt

To styremedlemmer i fellesskap representerer laget utad og tegner dets navn.

9. Generalforsamlingen

9-1 Myndighet

Den øverste myndighet i borettslaget utøves av generalforsamlingen.

9-2 Tidspunkt for generalforsamling

(1) Ordinær generalforsamling skal holdes hvert år innen utgangen av juni.

(2) Ekstraordinær generalforsamling holdes når styret finner det nødvendig, eller når revisor eller minst to andelseiere som til sammen har minst en tiendedel av stemmene, krever det og samtidig oppgir hvilke saker de ønsker behandlet.

9-3 Varsel om og innkalling til generalforsamling

(1) Forut for ordinær generalforsamling skal styret varsle andelseierne om dato for møtet og om frist for innlevering av saker som ønskes behandlet.

(2) Generalforsamlingen skal innkalles skriftlig av styret med et varsel som skal være på minst åtte og høyst tjue dager. Ekstraordinær generalforsamling kan om nødvendig kalles inn med kortere varsel som likevel skal være på minst tre dager. I begge tilfeller skal det gis skriftlig melding til boligbyggelaget.

(3) I innkallingen skal de sakene som skal behandles være bestemt angitt. Skal et forslag som etter borettslagsloven eller vedtektene må vedtas med minst to tredjedels flertall kunne behandles, må hovedinnholdet være angitt i innkallingen. Saker som en andelseier ønsker behandlet på ordinær generalforsamling skal nevnes i innkallingen når styret har mottatt krav om det etter vedtektenes punkt 9-3 (1).

9-4 Saker som skal behandles på ordinær generalforsamling

- Godkjenning av årsberetning fra styret
- Godkjenning av årsregnskap
- Valg av styremedlemmer og varamedlemmer
- Eventuelt valg av revisor
- Fastsetting av godtgjørelse til styret
- Andre saker som er nevnt i innkallingen

9-5 Møteledelse og protokoll

Generalforsamlingen skal ledes av styrelederen med mindre generalforsamlingen velger en annen møteleder. Møtelederen skal sørge for at det føres protokoll fra generalforsamlingen.

9-6 Stemmerett og fullmakt

Hver andelseier har en stemme på generalforsamlingen. Hver andelseier kan møte ved fullmektig på generalforsamlingen, men ingen kan være fullmektig for mer enn en andelseier. For en andel med flere eiere kan det bare avgis en stemme.

9-7 Vedtak på generalforsamlingen

(1) Foruten saker som nevnt i punkt 9-4 i vedtektene kan ikke generalforsamlingen fatte vedtak i andre saker enn de som er bestemt angitt i innkallingen.

(2) Med de unntak som følger av borettslagsloven eller vedtektene her fattes alle beslutninger av generalforsamlingen med mer enn halvparten av de avgitte stemmer. Ved valg kan generalforsamlingen på forhånd fastsette at den som får flest stemmer skal regnes som valgt.

(3) Stemmelikhet avgjøres ved loddtrekning.

10. Inhabilitet, taushetsplikt og mindretallsvern

10-1 Inhabilitet

(1) Et styremedlem må ikke delta i styrebehandlingen eller avgjørelsen av noe spørsmål der medlemmet selv eller nærstående har en framtrædende personlig eller økonomisk særinteresse.

(2) Ingen kan selv eller ved fullmektig eller som fullmektig delta i en avstemning på generalforsamlingen om avtale med seg selv eller nærstående eller om ansvar for seg selv eller nærstående i forhold til laget. Det samme gjelder avstemning om pålegg om salg eller krav om fravikelse etter borettslagslovens §§ 5-22 og 5-23.

10-2 Taushetsplikt

Tillitsvalgte, forretningsfører og ansatte i et borettslag har plikt til å bevare taushet overfor uvedkommende om det de i forbindelse med virksomheten i laget får vite om noens personlige forhold. Dette gjelder ikke dersom ingen berettiget interesse tilsier taushet.

10-3 Mindretallsvern

Generalforsamlingen, styret eller forretningsfører kan ikke treffe beslutning som er egnet til å gi visse andelseiere eller andre en urimelig fordel til skade for andre andelseiere eller laget.

11. Vedtektsendringer og forholdet til borettslovene

11-1 Vedtektsendringer

(1) Endringer i borettslagets vedtekter kan bare besluttes av generalforsamlingen med minst to tredjedeler av de avgitte stemmer.

(2) Følgende endringer av vedtektene kan ikke skje uten samtykke fra boligbyggelaget, jf borettslagslovens § 7-12:

- vilkår for å være andelseier i borettslaget
- bestemmelse om forkjøpsrett til andel i borettslaget
- denne bestemmelse om godkjenning av vedtektsendringer

11-2 Forholdet til borettslovene

For så vidt ikke annet følger av vedtektene gjelder reglene i lov om borettslag av 06.06.2003 nr 39. jf lov om boligbyggelag av samme dato.

Kommuneplan

Adresse: Peder Saxes gate 19, 4019 STAVANGER

Gnr/Bnr: 57/988/0/0

Dato: 2025-08-19

Målestokk: 1:1,000

Planident: KP 2023-2040

Ikrafttredelsesdato: 28.6.2024

Stavanger
kommune

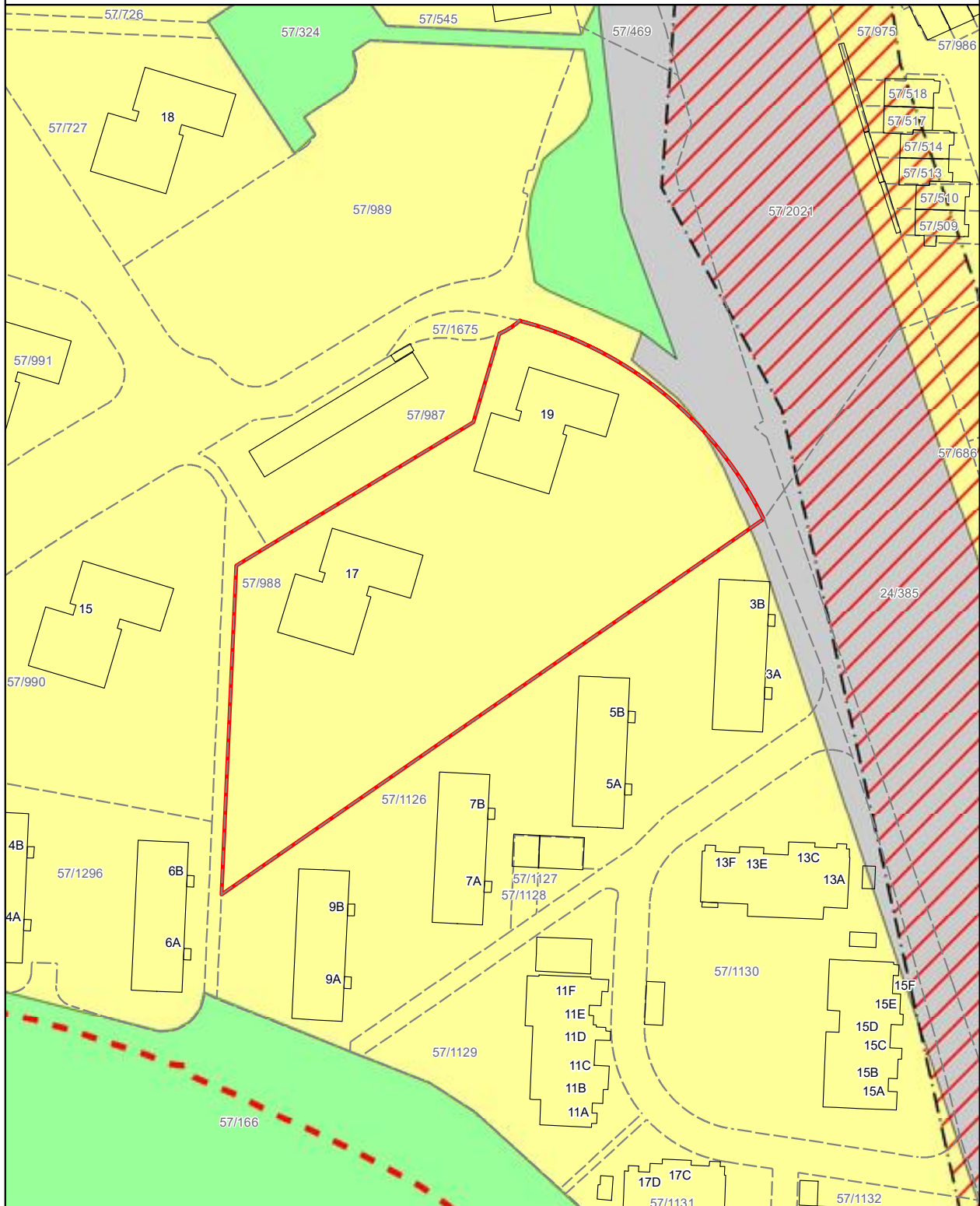

Velkommen til

Nordvik Stavanger

Nordvik Stavanger er eiendomsmegleren for deg som ønsker erfaring, trygghet og et resultat som virkelig utmerker seg. Med over fem tiår samlet kompetanse tilbyr vi inngående lokalkunnskap om boligmarkedet i Stavanger, Sandnes, Sola, Ryfylke og Sirdal, og vet hva som skal til for å treffe de rette kjøperne.

Vi leverer presise og målrettede salgsprosesser for alle typer eiendom, enten det gjelder bolig, fritid, tomter, nybygg eller næring. Gjennom moderne og effektive markedsføringsverktøy sørger vi for maksimal synlighet og sterk gjennomslagskraft i markedet.

Hos Nordvik Stavanger møter du et lag som kombinerer lang erfaring med digital innovasjon, og som følger deg tett gjennom hele prosessen; fra første vurdering til vellykket salg.

Velkommen til Nordvik Stavanger.

Lars Hertervigs gate 3, 4005 STAVANGER
stavanger@nordvikbolig.no



Boligkjøperpakke - Leilighet og fritidsleilighet

Er du klar for å realisere boligdrømmen? Med vår unike Boligkjøperpakke får du den tryggheten du trenger når du kjøper ny bolig. I samarbeid med Storebrand og Help har vi skreddersydd forsikringspakker som dekker alle dine behov, slik at du kan nyte din nye bolig uten bekymring for uforutsette hendelser.

Eksklusivt
for Nordviks
kunder



Boligkjøperpakke Leilighet

For eiendommer med felles bygningsforsikring

Boligkjøperforsikring fra **Help** med 5 års varighet

Skadeforsikringer fra **Storebrand**

- Flytteforsikring med 1 års varighet
- Innboforsikring Super med 3 måneders varighet

Pris andelsleilighet: **9 500,-**
Pris selveierleilighet: **13 000,-**

Boligkjøperpakke Leilighet +

For eiendommer med felles bygningsforsikring.

Denne pakken kan ikke kjøpes for fritidsleiligheter

Boligkjøperforsikring fra **Help** med 5 års varighet

Skadeforsikringer fra **Storebrand**

- Flytteforsikring med 1 års varighet
- Innboforsikring Super med 3 måneders varighet
- **Renteforsikring med 9 måneders varighet (3 måneders karenstid)**

Pris andelsleilighet: **12 500,-**
Pris selveierleilighet: **17 000,-**

Boligkjøperforsikring fra Help kan også kjøpes separat og kommer da sammen med kostnadsfri flytteforsikring fra Storebrand. Andelsleilighet/aksjeleilighet: **8 600,-** Selveierleilighet: **12 100,-**

Storebrand

Scann QR-koden og les mer om forsikringene fra Storebrand.



HELP

Scann QR-koden og les mer om boligkjøperforsikringen fra HELP.



35 % rabatt på hus- og innboforsikring ved inngåelse av ny forsikringsavtale etter at den inkluderte 3-måneders perioden er utløpt. Gunstige priser for øvrige skadeforsikringer i Storebrand.

Mer informasjon om forsikringen, hvem som formidler den og klageorganer

Vilkår for Storebrand Forsikring - Storebrand:

<https://www.storebrand.no/privat/forsikring/forsikringsvilkar>

IPID – Insurance product information document - Storebrand:

<https://www.storebrand.no/privat/forsikring/ipid>

Klageorgan

Dersom du ikke er fornøyd med avgjørelsen i din sak eller ønsker å rette en klage som omfatter forsikringsavtalen din, finner du det du trenger å vite om klagemuligheter her:

Boligkjøperforsikring levert av HELP:

<https://help.no/selskapet/klageadgang>

Forsikringer levert av Storebrand:

<https://www.storebrand.no/infosider/kontakt-oss/privat/klage-eller-reklamasjon>

Forsikringene i pakken kan kjøpes særskilt

Dersom du ikke ønsker vår pakkeløsning, kan Boligkjøperforsikring og renteforsikring kjøpes alene via eiendomsmegleren i Nordvik. Gi i så fall beskjed til din eiendomsmegler om at du ønsker å kjøpe forsikringen for seg. Dette gjelder også de øvrige produktene i pakken, men da må du kontakte Storebrand direkte.

Garantiordning for skadeforsikring

Storebrand er medlem av garantiordningen for skadeforsikring, se lov av 10 april 2015 nr. 17 kap. 20A om finansforetak og finanskonsern.

Ordningen skal være en trygghet for sikrede dersom Storebrand ikke kan betale det de plikter i henhold til inngåtte skadeforsikringsavtaler.

Garantiordningen dekker opptil 90 % av hvert enkelt krav. Krav etter forsikringer som gjelder bolig og tvungen ansvarsforsikring skal likevel dekkes med 100%. Garantiordningen dekker ikke forsikringskrav utover 20 millioner kroner for hvert krav for hver sikret for hvert skadetilfelle. For nærmere detaljer henvises det til finansforetaksloven.

HELP er medlem i garantiordningen for skadeforsikring i Norge. For nærmere informasjon om garantiordningen se forskrift om finansforetak og finanskonsern av 09.12.2016 (FOR-2016-12-09-1502).

Pris

Prisen for forsikringene legges til kjøpesummen for boligen, så du får ingen egen regning for pakken. Pris for pakken gjelder for perioden oppgitt i pakkeinformasjonen over.

Forsikringene blir ikke fornyet.

Du kan kjøpe hus, hytte og innboforsikringen separat etter at 3 måneders perioden er utgått. Du vil motta informasjon om dette før utløpet av forsikringsperioden.

Storebrand

Storebrand Forsikring AS

Besøksadresse: **Professor Kohts vei 9, Lysaker**

Postadresse: **Postboks 500, 1327 Lysaker**

Telefon: **915 08 880**

Organisasjonsnummer: **NO 916 300 484**

HELP

HELP Forsikring AS

Besøksadresse: **Essendropsgate 3, 0368 Oslo**

Postadresse: **Postboks 1870 Vika, 0124 Oslo**

Telefon: **22 99 99 99**

Organisasjonsnummer: **NO 981 877 888**

Oversikt over løsøre og tilbehør til eiendommen

Oversikten er utarbeidet av Norges Eiendomsmeglerforbund, Eiendom Norge og Advokatforeningens Eiendomsmeglingsgruppe, og er gjeldende fra 1. januar 2020.

Generelt

Lov om avhending av fast eiendom (avhendingslova/avhl.) av 3. juli 1992 regulerer kjøper og selgers rettigheter og plikter ved overdragelse av fast eiendom og andeler i borettslag.

I henhold til avhl. § 3-4 skal eiendommen, når annet ikke er avtalt, overdras med innredninger og utstyr som etter lov, forskrift eller annet offentlig vedtak skal følge med. Det samme gjelder varig innredning og utstyr som enten er fastmontert eller er særskilt tilpasset bygningen, jf. avhl. § 3-5. Loven inneholder ingen detaljert oversikt over hva som omfattes av «innredning og utstyr», og over hva som skal regnes som «fastmontert eller særskilt tilpasset».

Partene kan fritt avtale hva som skal følge med eiendommen ved salg. Bransjens liste over løsøre og tilbehør som skal følge med eiendommen, er en del av avtalen mellom kjøper og selger dersom ikke annet er opplyst i salgsoppgaven, kjøper har tatt forbehold i bud eller avtale på annen måte er inngått. Der intet annet er avtalt, vil løsøre og tilbehør medfølge slik dette fremkommer av avhl. § 3-4 og § 3-5 og denne oversikt.

Produkter og installasjoner som medfølger overdras uten noen form for garantier, utover eventuell gjenværende leverandørgaranti.

Dersom det er noe i nedenstående liste som ikke finnes på eiendommen, vil det heller ikke medfølge.

1. Hvitevarer medfølger der dette er spesielt angitt i salgsoppgaven.

2. Heldekkende tepper følger med uansett festemåte.

3. Varmekilder, slik som ovner, kaminer, peiser, varmpumper og panelovner, følger med uansett festemåte. Frittstående biopeiser/varmeovner og terrassevarmere medfølger ikke. Det følger ikke med varmekilder i rom som ikke har vegg- eller fastmonterte varmekilder på visning.

4. TV, radio og musikkanlegg

TV-antenne og fellesanlegg for TV, herunder parabolantenne, og tunerer/dekoder/tv-boks medfølger der dette eies av selger. Veggmontert TV/flatskjerm med tilhørende festeordning samt musikkanlegg følger ikke med (se også punkt 12).

5. Baderomsinnredning/Utstyr

Badekar, dusjkabinett, dusjvegger, alle fastmonterte speil og hyller, fastmonterte glass- og håndkleholdere, herunder håndklevarmere samt baderomsinnredning, medfølger.

6. Garderobeskap

medfølger, selv om disse er løse. Fastmonterte garderobehyller og knagger medfølger. Innredning i garderobeskap, for eksempel løse eller fastmonterte trådkurver, hyller, stenger og lignende, medfølger.

7. Kjøkkeninnredning medfølger, herunder også åpne, fastmonterte hyller og løs eller fastmontert kjøkkenøy.

8. Markiser, persiener og annen type innvendig og utvendig solskjerming, gardinoppheng, lamellgardiner og liftgardiner medfølger.

9. Avtrekksvifter av alle slag, samt fastmonterte aircondition/ventilasjonsanlegg, medfølger.

10. Sentralstøvsuger medfølger med komplett anlegg, herunder slange, munnstykke mm.

11. Lyskilder

Kupler, lysstoffarmatur, fastmonterte "spotlights", oppheng og skinner med spotlights samt utelys og hagebelysning medfølger. Veggglamper, krokhengte lamper, lysekroner, prismelamper og lignende som er koblet til sukkerbit eller stikkontakt følger likevel ikke.

12. Installerte smarthusløsninger

med sentral som styrer lys, varme, lyd o.l., samt tilhørende trådløse enheter som brytere, sensorer, kameraer, integrerte høyttalere el. medfølger. Enkle lysstyringssystem f.eks. med en sentral som kun styrer lyspærer eller smartpærer montert i sokkel medfølger likevel ikke.

13. Utvendige søppelkasser og eventuelt holder/hus til disse medfølger.

14. Postkasse medfølger.

15. Utendørs innretninger slik som flaggstang, fastmontert tørkestativ, samt andre faste utearrangementer som f.eks. badestamp, boblekar/jacuzzi og liknende utendørs kar, lekestue, lekestativ, utepeis, fastmontert trommel til vannslange, medfølger. Guidekabel/avgrensingskabel til robotgressklipper medfølger, men robotgressklipper og ladestasjon for denne medfølger ikke.

16. Fastmontertveggglader/ladestasjon til el-bil medfølger uavhengig av hvor laderen er montert.

17. Solcelleanlegg med tilhørende teknisk infrastruktur medfølger.

18. Gassbeholder til gasskomfyr og gasspeis medfølger.

19. Brannstige, branntau, feiestige og lignende medfølger der dette er påbudt. Løse stiger medfølger ikke.

20. Brannslukningsapparat, brannslange og røykvarsler medfølger der dette er påbudt. Det er eier og brukers plikt til å se til at utstyret forefinnes på enhver eiendom. Hvis annet ikke er uttrykkelig avtalt, skal dette derfor alltid følge med ved salg av eiendom.

21. Samtlige nøkler til eiendommen som selger er i besittelse av skal overleveres kjøper på overtakelsen, herunder nøkler til eventuelle boder, uthus, garasjeportåpner e.l. Låses boder, uthus e.l. med hengelås, skal lås og nøkler til disse medfølge.

22. Garasjehyller, bodhyller, lagringshyller og oppheng til bildekk medfølger såfremt de er fastmontert.

Planter, busker og trær som er plantet på tomten, eller fastmonterte kasser og lignende er en del av eiendommen og medfølger i handelen.



Bolighandel med Nordvik

Finansier boligdrømmen med Storebrand Bank

Når du har funnet drømmeboligen, skal du slippe å vente på finansieringen. Som kunde hos Nordvik kan du søke boliglån eller finansieringsbevis hos vår samarbeidspartner Storebrand Bank, og få svar allerede samme dag.

I Storebrand Bank møter du rådgivere som tar deg og boligdrømmen din på alvor. Du får hjelp gjennom hele prosessen – raskt, enkelt og med konkurransedyktige betingelser.

Derfor velger mange Storebrand Bank:

1. Mindre stress

Med rask saksbehandling og svar på dagen, kan du gå inn i budrunden med ro i magen.

2. Du blir prioritert

Du får en personlig rådgiver som skaper trygghet i en viktig beslutning. Sammen finner dere den beste løsningen for deg og din boligdrøm.

3. Enkel søknad

Det tar bare noen få minutter å søke – enten på nett eller over telefon.

Vær klar når det gjelder

Spør din megler i Nordvik for mer informasjon, eller les mer og søk på storebrand.no/nordvik

Forbrukerinformasjon om budgivning

Sist oppdatert med virkning fra 1. juli 2025, i forbindelse med ikrafttredelse av endringer i eiendomsmeglingsloven.



Informasjonen er utarbeidet av Forbrukerrådet, Advokatforeningen ved Lovutvalget for eiendomsmegling, Eiendom Norge og Norges Eiendomsmeglerforbund, på grunnlag av bl.a. eiendomsmeglingsloven § 6-8.

Nedenfor gis en oversikt over de retningslinjer som anbefales ved budgivning på eiendommen. Avslutningsvis gis også en kort oversikt over de viktigste rettsreglene tilknyttet budgivning.

Før det legges inn bud på eiendommen oppfordres budgiver til å sette seg inn i all relevant informasjon om eiendommen, herunder salgsoppgave og tilstandsrapport.

GJENNOMFØRING AV BUDGIVNING:

1. Alle bud skal inngis skriftlig til megler, som formidler disse videre til selger. Med skriftlige bud menes også elektroniske meldinger som e-post og SMS når informasjonen i disse er tilgjengelig også for ettertiden. Kravet til skriftlighet gjelder også budforhøyelser, og motbud (bud fra selger), aksept eller avslag fra selger. Før formidling av bud til selger skal megler innhente gyldig legitimasjon og signatur fra budgiver. Kravet til legitimasjon og signatur er oppfylt for budgivere som benytter e-signatur som f.eks. BankID eller MinID.

2. Et bud bør inneholde eiendommens adresse (eventuelt gnr/bnr), kjøpesum, budgivers kontaktinformasjon, finansieringsplan, akseptfrist, overtakelsesdato og eventuelle forbehold som for eksempel usikker finansiering, salg av nåværende bolig ol. Normalt vil ikke et bud med forbehold bli akseptert før forbeholdet er avklart. Konferer gjerne med megler før bud inngis.

3. Megler skal legge til rette for en forsvarlig avvikling av budrunden. I forbrukerforhold (dvs. der selger er forbruker) skal megleren ikke formidle bud med kortere akseptfrist enn kl. 12.00 første virkedag etter siste annonserte visning. Etter denne fristen bør budgivere ikke sette en kortere akseptfrist enn at megler har mulighet til, så langt det er nødvendig, å orientere selger, budgivere og øvrige interessenter om bud og forbehold. Dersom bud inngis med en frist som åpenbart er for kort til at megleren kan avvikle budrunden på en forsvarlig måte som sikrer selger og interessenter et tilstrekkelig grunnlag

for sine handlingsvalg, vil megler fraråde budgiver å stille slik frist.

4. Megler skal ikke formidle bud med forbehold om at budet eller forbehold i budet skal holdes skjult (hemmelig) for andre budgivere og interessenter.

5. Megleren vil uoppfordret gi sin vurdering av det enkelte bud overfor selger, når budet er gitt innenfor fristene i punkt 3.

6. Megleren skal, så langt det er nødvendig og mulig, holde budgiverne skriftlig orientert om mottatte bud, herunder budets størrelse, forbehold og akseptfrist. Megler skal så snart som mulig bekrefte skriftlig overfor budgivere at budene deres er mottatt. For øvrig vil megler, på forespørsel fra andre, opplyse om aktuelle bud på eiendommen, herunder relevante forbehold.

7. Kopi av budjournal skal gis til kjøper og selger uten ugrunnet opphold etter at handel er kommet i stand. Dersom det er viktig for budgiver å bevare sin anonymitet, bør budet formidles gjennom fullmektig.

8. Etter at handel har kommet i stand, eller dersom en budrunde avsluttes uten at handel er kommet i stand, kan en budgiver kreve kopi av budjournalen i anonymisert form.

VIKTIGE AVTALERETTSLIGE FORHOLD:

1. Det eksisterer ingen angrerett ved salg/kjøp av fast eiendom.

2. Når et bud er inngitt til megler og innholdet i budet er formidlet til selger (slik at selger har fått kunnskap om budet), kan budet ikke kalles tilbake. Budet er da bindende for budgiver frem til akseptfristens utløp, med mindre budet før denne tid avslås av selger eller budgiver får melding om at eiendommen er solgt til en annen. Man bør derfor ikke gi bud på flere eiendommer samtidig dersom man ikke ønsker å kjøpe flere enn en eiendom.

3. Selger står fritt til å forkaste eller akseptere ethvert bud, og er for eksempel ikke forpliktet til å akseptere høyeste bud.

4. Når en aksept av et bud har kommet frem til budgiver innen akseptfristens utløp er det inngått en bindende avtale.

5. Husk at et eventuelt bud fra selger til kjøper (såkalte «motbud»), avtalerettslig er et bindende tilbud som medfører at det foreligger en avtale om salg av eiendommen dersom budet i rett tid aksepteres av kjøper.

Budskjema

Bud mottatt: ____ / ____ - ____ kl. ____

Adresse: Peder Saxes gate 19 4019 STAVANGER
Matrikkel: Gnr 57, bnr 988 i Stavanger kommune

Undertegnede gir herved bud på kr. _____ Skriver _____
+ offentlige avgifter og gebyrer, eventuell fellesgjeld, samt øvrige omkostninger i henhold til salgsoppgave

Budet er bindende til dato ____ kl. ____ Ønsket overtakelse: _____

Eiendommen selges som den er, det vil si i den stand den forelå ved besiktigelse,
jf. lov av 3. juli 1992 nr 93 om avhending av fast eiendom, § 3-9

Budet gis med følgende forutsetning:

Uten forbehold Annet: _____

Finansieringsplan – Megler gis fullmakt til å kontrollere finansieringen

	Sum:	Sign:
Egenkapital:		
Bank: (oppgi bankkontakt med kontaktinformasjon)		
Til sammen:		

Egenkapital ved salg av egen bolig. Bankinnskudd Annet _____

«Budgiver er kjent med «Forbrukerinformasjonen om budgivning» som er en del av salgsoppgaven og de forpliktelser jeg/vi påtar meg/oss. Budet er bindende for budgiver når det er kommet til selgers kunnskap eller til megler som selgers adressat. Budet er bindende for begge parter når selger har akseptert muntlig eller skriftlig. Jeg/vi er kjent med at megler og selger forutsetter at jeg/vi har mottatt salgsoppgave med vedlegg før budgivningen og at jeg/vi har besiktiget eiendommen. Dersom salgsoppgaven ikke er mottatt, plikter jeg/vi å opplyse dette til megler senest ved oversendelse av bud.»

Budgiver

Navn 1: _____ Personnr: _____

Navn 2: _____ Personnr: _____

Adresse: _____ Postnr/poststed: _____

Mobil: _____ Mobil 2: _____ Tlf jobb: _____ Fax: _____

Sted: _____ Dato: _____ Kl: _____ Underskrift: _____

Husk å legge ved gyldig legitimasjon på alle budgivere. Bud som inngis uten gyldig legitimasjon har megler rett til å unnlate å formidle budet etter eiendomsmeglerforskriften § 6-3

Bruk gjerne dette feltet

Bruk gjerne dette feltet

Hvorfor kjøpe av og selge med Nordvik?

Vi i Nordvik åpner dører til nye hjem, muligheter og opplevelser. Hver dag. Det er vår lidenskap.

For det å kjenne boligmarkedet, det å virkelig forstå verdien, handler om å vite hva et fjordgløtt er verdt, en åpen himling, et nordvendt vindu, en vestvendt balkong.

Det handler om små detaljer og grundige analyser, om menneskekunnskap, fagkompetanse, treffsikkerhet og teft. Det handler om å ha en megler du kan stole på.

Tilgjengelig og parat, fra første møte til siste håndtrykk.

Vi vet hva det er verdt!



(Basert på over 15.500 kundevurderinger)

Vil du se den digitale salgsoppgaven?
Skann QR-koden under:

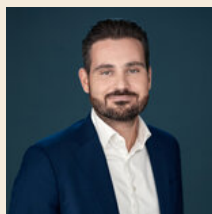

Denne boligen er presentert av:

Thomas Birkeland

Salgsleder / Eiendomsmegler / Partner
Sørvest Eiendomsmegling AS
t.birkeland@nordvikbolig.no
911 55 429