

Hans Nielsen

Hauges gate 37A

2 soverom | 74 kvm | Selveierleilighet





Velkommen til

Hans Nielsen Hauges gate 37A

Innhold

4	Nøkkelinformasjon
5	Planløsning
6	Bilder
34	Om boligen
45	Nabolagsprofil
47	Tilstandsrapport
58	Andre vedlegg
115	Kontaktinfo
118	Oversikt over løsøre og tilbehør til eiendommen
121	Forbrukerinformasjon om budgivning
122	Budskjema



Nøkkelinformasjon

Gjennomgående og tidløs 3-roms endeleilighet med utsikt mot Oslofjorden! 2 balkonger | Garasje. Heis | Vannb. gulvvarme

Prisantydning	8 250 000,-
Omkostninger	208 500,-
Totalpris	8 493 941,-
Fellesgjeld	35 441,-
Fellesutgifter pr. mnd	3 822,-
BRA-i	74 kvm
Soverom	2
Boligtype	Selveierleilighet
Byggeår	2013
Eierform	Eierseksjon

Kort fortalt

Hans Nielsen Hauges gate 37A er en stilsikker, moderne og tidløs 3-roms selveier beliggende på toppen av Torshovdalen med flott utsikt mot Oslofjorden og nærområdet. Området er både barnevennlig og urbant på samme tid, med T-bane, buss, trikk og tog i gangavstand. Her bor du på en attraktiv adresse med easyliving, to balkonger og sol fra ca. 14.30 til den går ned.

- Svært god planløsning
- TG1 på alle punkter
- Garasje m/opplegg for lader
- Kjøkken oppgradert i 2017
- Innglasset balkong
- Kjellerbod på 6 m²
- Matbutikk, legekontor og apotek i samme bygg
- Ende og hjørneleilighet med mye naturlig lys og store vinduer
- Moderne fasiliteter (heis, garasje, vannbåren gulvvarme, balansert ventilasjon)
- Prioritet i Espira Torshovdalen barnehage
- Bredbånd og kabel-tv inkl. i felleskostnaden

Tyder

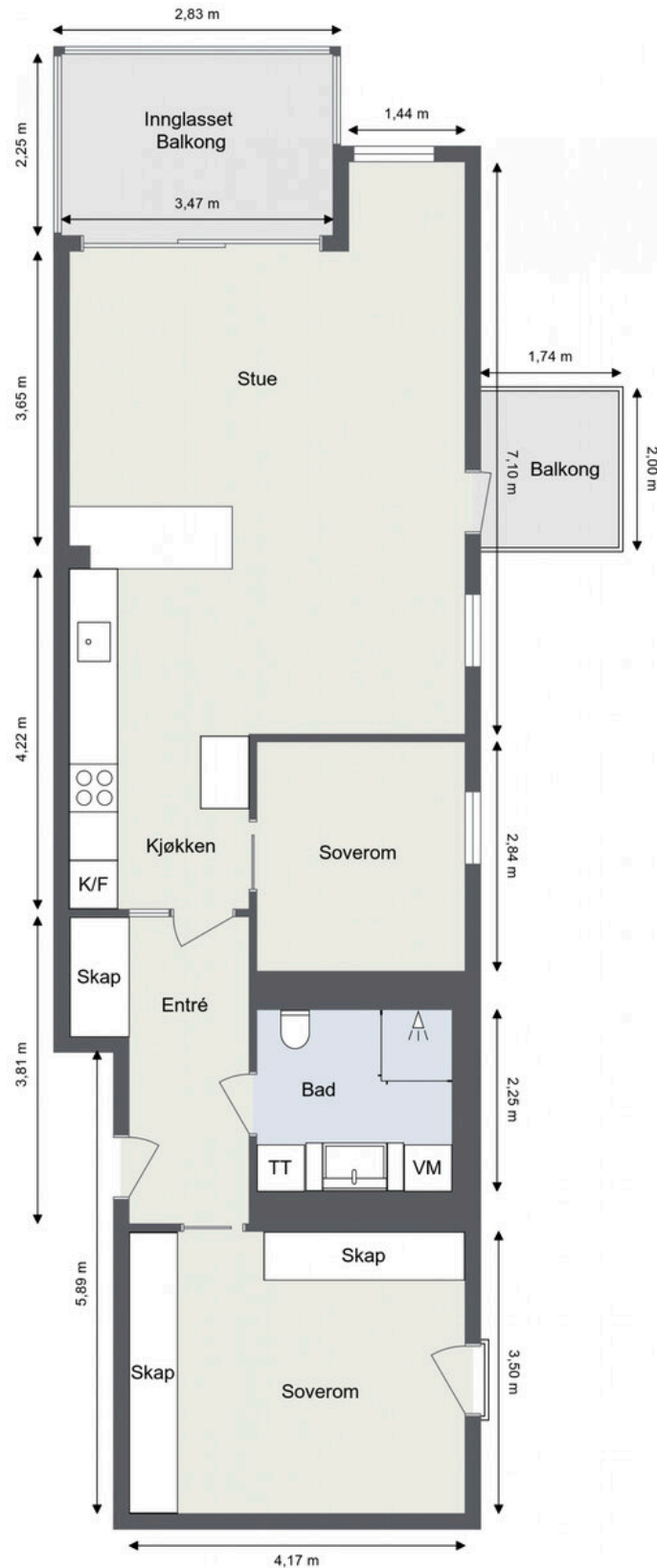



























Det er vannbåren gulvvarme
i alle rom



11106785565761

Glassdøren skiller kjøkkenet
og gangen fra hverandre











Et perfekt barnerom,
gjesterom, kontor eller det
du skulle trenge



Vinduene er 3-lags
isolerglass

Her har du plass til
garderobe, seng og leker





Baderommet er fra byggeår
og har smarte løsninger



Alle overflatene er flislagte -
downlights i tak

Praktiske nisjer for
vaskemaskin og
tørketrommel







Ingen kjenner nabolaget bedre!

Nysgjerrig på hvor godt naboene kjenner hverandre i dette nabolaget, eller hva innbyggerne gjør på søndag?

For en litt annerledes innsikt på befolkningen i dette nabolaget anbefaler vi å lese gjennom nordvikundersøkelsen.

Du finner undersøkelsen ved å skanne QR-koden under, eller gå inn på:
<https://www.nordvikbolig.no/nabolaget>



Om boligen

Nøkkelinformasjon

Oppdragsnummer
20-0301/26

Boligtype og eierform
Selveierleilighet (Eierseksjon)

Adresse og betegnelse
Hans Nielsen Hauges gate 37A, 0481 OSLO
Gnr 79, bnr 104, snr 11 / Gnr 79, bnr 104, snr 158 (ideell andel 1/204) i Oslo kommune

Selgere
Jonathan Curran
Silje Guldbæk

Kjøpesum og omkostninger
8 250 000,- (Prisantydning)
35 441,- (Andel av fellesgjeld)

8 285 441,- (Pris inkl. fellesgjeld)

Omkostninger:
207 120,- (Dokumentavgift)
290,- (Pantattest kjøper)
545,- (Tinglyst pantedokument)
545,- (Tinglyst skjøte)
13 000,- (Boligkjøperpakke* (valgfritt))

208 500,- (Omkostninger totalt (uten Boligkjøperpakke))
221 500,- (Omkostninger totalt (med Boligkjøperpakke))

8 493 941,- (Totalpris inkl. omkostninger (uten Boligkjøperpakke))
8 506 941,- (Totalpris inkl. omkostninger (med Boligkjøperpakke))

NB: Regnestykket forutsetter at det kun tinglyses ett pantedokument og at eiendommen selges til prisantydning. Dokumentavgiften er 2,5% av salgssummen, inkl. evt. fellesgjeld. Det tas forbehold om endringer i offentlige avgifter/gebyrer.

Andel fellesgjeld / Andel formue overtas av kjøper.

Om boligen

Byggeår

2013

Etasje
4

Antall soverom
2

Arealer
BRA-i: 74 kvm
BRA-e: 6 kvm
BRA-b: 7 kvm
Totalt BRA: 87 kvm
TBA: 4 kvm

Beskrivelse:

4. etasje:
BRA-i: 74 kvm. Entré, badrom, soverom 1, soverom 2, kjøkken og stue
BRA-b: 7 kvm. Innglasset balkong
Total BRA: 81 kvm.
TBA: 4 kvm. Balkong

Kjeller:
BRA-e: 6 kvm. Kjellerbod
Total BRA: 6 kvm.

Innhold
Leiligheten inneholder entré, soverom 1, soverom 2, badrom, kjøkken i åpen løsning med stue og utgang til 2 balkonger hvor 1 er innglasset.

Standard
ENTRÉ:
Leiligheten har en innbydende entré som skaper et umiddelbart godt førsteinntrykk. Det er god plass til oppbevaring av yttertøy i den romslige skyvedørsgarderoben.

LYS OG LUFTIG STUE M/UTGANG TIL TO BALKONGER:
Stuen er lys og luftig med store vindusflater som sørger for rikelig med innslipp av naturlig lys fra flere himmelretninger da boligen er en ende og hjørneleilighet. Planløsningen åpner opp for flere møbleringsmuligheter med god plass til sofagruppe, TV-møbler og spisebord med tilhørende stoler. Gulvet er belagt med parkett, og overflatene er malt i lyse fargetoner. Et perfekt utgangspunkt for å innrede med egne møbler og gjenstander for å skape ditt drømmehjem.

Fra stuen er det utgang til to balkonger, en innglasset på ca. 7m² og en med kveldssol på ca. 4 m². På varme dager fungerer utearealene som en naturlig forlengelse av boligen – ideelt for måltider, avslapning eller hyggelige kvelder med familie og venner. Her ligger alt til rette for å skape en frodig og lun uteoase med utemøbler, beplantning og gassgrill.

ÅPEN KJØKKENLØSNING:

Moderne kjøkken med rikelig skap- og benkeplass. Kjøkkeninnredningen har hvite og grå, glatte fronter og med en tidløst uttrykk. Innredningen består av både over- og underskap med belysning under overskap, samt belegg på vegg mellom benkeplate og overskap. Kjøkkenet er utstyrt med integrerte hvitevarer som induksjonstopp, stekeovn og oppvaskmaskin.

HOVEDSOVEROM M/FRANSK BALKONG:

Soverommet er romslig, med plass til dobbeltseng, nattbord og tilhørende møbler. De moderne fargevalgene på veggene, sammen med en stor vindusflate, skaper en lys og behagelig atmosfære. I tillegg har rommet gode oppbevaringsmuligheter med garderobeskap langs hele veggen. Vinduet er en fransk balkong.

SOVEROM 2:

Soverommet er romslig og har plass til både seng og øvrige møbler. Det er et allsidig rom som passer perfekt som barnerom, gjesterom eller hjemmekontor, tilpasset dine behov.

BADEROM:

Delikat, flislagt baderom med downlights i himlingen og gulvvarme. Badet er innredet med heldekkende benkeplate med underskap og nedfelt servant, innfelt speil, vegghengt toalett med innebygd systerne og dusjsone med innfelte dusjdører i herdet glass. Opplegg for vaskemaskin og tørketrommel i nisjene under benken.

Parkering

Det medfølger en garasje plass i kjelleren merket med nummer 74 (installert opplegg for el-bil lader). Felleskostnader utgjør kr 280,- pr. mnd. Ved eierskifte tilkommer et administrasjonsgebyr.

Det finnes i dag 12 gjesteparkeringsplasser i garasjeanlegget. Gjesteparkering inntil 2 døgn mot registrering. Etter 2 døgn er det 1 døgn karantene før ny parkering kan skje. Beboere og kjøretøy registrert på beboere kan ikke benytte gjesteparkeringen.

Det er også utendørs parkeringsplasser ved REMA 1000 som kan brukes av alle uten parkeringsbevis utenom butikkens åpningstider.

Det er ikke tillatt med parkering utendørs på sameiets øvrige uteområder. Ved spesielle behov kan styret kontaktes for en midlertidig parkeringstillatelse.

Sameiet tilbyr også leie av parkeringsplasser for motorsykler i garasjeanlegget. Beboere som ønsker plass, bes ta kontakt med styret på e-post.

Det er beboerparkering i området. Ved anskaffelse av beboerparkering kan man parkere døgnet rundt – også utover det som er maksimal parkeringstid - på parkeringsplasser regulert til beboerparkering.

Priser for beboerparkering i bydel Frogner, St. Hanshaugen, Gamle Oslo, Grünerløkka og Sagene, parkeringszone A, B, C, D og E:

Bensinbil, dieselbil, hybridbil, ladbar hybridbil: 3.850 kroner for ett år

Motorsykel og moped: 1.925 kroner for ett år

El-bil: 1.300 kroner for ett år

El-motorsykel og el-moped: 650 kroner for ett år

Det tas forbehold om prisendringer. For mer informasjon se: <https://www.oslo.kommune.no/gate-transport-og-parkering/parkering/beboerparkering/>.

Sammendrag selgers egenerklæring

1. Vet du om det har det blitt utført arbeid på bad/våtrom, enten i din eller tidligere eiertid?

Ja, faglært

Firmaets navn og beskrivelse av arbeidet: Januar 2025: Byttet innløpsventil og stoppekran i sisternen til toalettet. Oktober 2025: hengselen på innløpsventil hoppet av, satt på igjen av rørlegger. Alt arbeid utført av Rørlegger Sentralen AS.

1.1 Vet du om tettesjikt, membran eller sluk ble fornyet eller oppgradert?

Nei

1.2 Vet du om det finnes dokumentasjon på hvordan bad eller vaskerom er bygget opp?

Ja, faglært

Firmaets navn og beskrivelse av arbeidet: Prefabrikkert badersmodul ført opp av Contech AS ved utbygging av leilighet i 2013.

4. Vet du om det er gjort arbeid på det elektriske anlegget, enten i din eller tidligere eiertid?

Ja

Foreligger det en samsvarserklæring?

Ja

Firmaets navn og beskrivelse av arbeidet: Nytt elektrisk anlegg ved utbygging av leilighet i 2013 utført av Elektro entreprenøren Arendal AS.

4.1 Vet du om det elektriske anlegget har blitt kontrollert?

Ja

Når ble kontrollen utført? I november 2013 av Infratek.

4.2 Er det installert el-billader på eiendommen/boligen?

Nei

Eventuell kommentar: Det er installert opplegg for el-billader, men mangler selve ladeboksen.

5. Vet du om det er gjort arbeid på vann og avløp, enten i din eller tidligere eiertid?

Ja, faglært

Firmaets navn og beskrivelse av arbeidet: Spyling av avløpsrør utført i regi av borettslaget i 2023. Utført av Rørleggersentralen AS.

8. Vet du om det har vært utført kontroll av installasjoner for eksempel oljetank/sentralfyr/ventilasjon?

Ja

Beskriv: 2023: ventilasjonsrens gjort i regi av borettslaget, utført av Aktiv Ventilasjon. 2024: Vedlikehold og spyling av anlegget for vannbåren varme i regi av borettslaget. Oppgradering av styringsenhet og termostater. Utført av Rørleggersentralen AS.

18. Vet du om det er, eller har vært, insekter eller skadedyr i boligen, eller i tilhørende bygninger? For eksempel skjeggkre, maur, biller, mus, rotter eller lignende.

Ja

Beskriv: Det er tidligere blitt registrert skjeggkre, men vi har aldri i vår eiertid sett noe til det. Fra borettslagets nettside: "Torshovdalen I Sameie har deltatt i et prosjekt med FHI for å både kartlegge og bekjempe skjeggkre i boliger, fellesområder og næringsenheter. Skjeggkre-situasjonen i bygningsmassen ved prosjektets slutt (mai 2020) tilsier at bekjempingen har vært vellykket. Det var kun et fåtall skjeggkre i fellene ved siste sjekk, og beboere melder om at de ikke lenger treffer på dyrene. Åten er også effektiv i flere måneder etter at den legges ut, så det er sannsynlig at enda flere kre vil dø i tiden fremover."

22. Vet du om det foreligger skaderapporter eller tilstandsvurderinger etc. om boligen?

Ja

Oppgi type rapport og årstall: Tilstandsrapport i 2026 utført av Tyder AS. Vedlagt salgsoppgaven.

23. Vet du om det er utført tidligere arealoppmålinger av boligen, eller om boligens areal er oppgitt i dokumenter som salgsoppgave, takstrapp, tilstandsrapport, byggesøknad eller lignende?

Ja

Hvilket dokument og når er målingen foretatt? Tilstandsrapport i 2026 utført av Tyder AS. Vedlagt salgsoppgaven.

32. Vet du om det er noe annet ved eiendommen som det kan være viktig for kjøperen å vite om?

Ja

Beskriv: Liten sprekke i lakken i vasken, fikset med metall maling. Dør mellom kjøkken og gang har sprukket litt i planken, fikset med spiker. Noen hakk i fliser på badet. Ellers normal bruksslitasje på parketten.

Bygningssakkyndig

Peder Vilhelm Aubert v/Tyder

Byggemåte

Treroms eierseksjon i boligblokk med en ekstern bod i kjeller.

Hjørneleilighet i 4. etasje med balkong, innglasset

balkong og fransk balkong.

Leiligheten disponerer en parkeringsplass (nr. 74) i felles garasjeanlegg, med kjøreadkomst via garasjeport og gangadkomst via dør fra felles gang.

Utvendige bygningsdeler:

- Grunnmur i betong
- Yttervegger i stål-, betong- og trekonstruksjon, forblendet utvendig med teglstein og kledd med trepanel
- Yttertak i flatt oppforet betongdekke, tekket med takpapp/folie

Innvendige bygningsdeler:

- Felles trapper i betong
- Etasjeskiller i betong
- Felles varmtvann
- Felles sprinkleranlegg
- Bygningen har personheis
- Dørcalling

Det er i forbindelse med salget utarbeidet en tilstandsrapport fra bygningssakkyndig.

Tilstandsrapporten er en teknisk gjennomgang av boligen med oppdagede avvik. Vedlagt salgsoppgaven følger tilstandsrapporten og selgers egenerklæring. Disse må leses nøye av interessenter før bud inngis.

Opplysninger gitt i tilstandsrapporten anses å være kjent for kjøper, og det kan derfor ikke reklameres på forhold som fremkommer av tilstandsrapporten. Forhold som har fått TG2 og TG3 må gjennomgås spesielt nøye, da disse indikerer avvik fra normal slitasje og/eller høy alder, med mulig behov for utbedring. Bygningsdeler som har fått TGIU er ikke undersøkt av takstmann. Beskrivelsen av boligen som følger er hentet fra tilstandsrapporten:

Bygningsdeler som har fått TG2:

- Ingen punkter

Bygningsdeler som har fått TG3:

- Ingen punkter

Bygningsdeler som ikke er undersøkt (TGIU):

- Hulltaking – Bad, 4. etasje: Hulltaking er ikke utført da baderommet er et prefabrikkert våtrom (våtromskabin). Iht. Forskrift til avhendingslova skal det ikke utføres hulltaking i prefabrikkerte våtrom.

Innbo og løsøre

Følgende hvitevarer følger med boligen: Oppvaskmaskin, kjøleskap, komfyr, platetopp.

Følgende løsøre og tilbehør følger ikke med:

- Lamper
- Veggfeste TV

For øvrig gjelder NEF sin standardliste "Oversikt over løsøre og tilbehør" med mindre annet fremkommer av salgsoppgaven. Listen er vedlagt.

Dersom det er noe i overnevnte liste som ikke finnes på eiendommen, vil det heller ikke medfølge. Produkter og

installasjoner som medfølger overdras uten noen form for garantier, utover eventuell gjenværende leverandørgaranti. Hull og merker etter feste av innredning og utstyr som ikke følger med, aksepteres av kjøper.

Adgang til utleie

Boligen kan leies ut i tråd med gjeldende lovverk. Vedtektene inneholder ingen begrensninger av eiers utleieadgang.

Energi og oppvarming

Energimerking

C - grønn

Oppvarming

Boligen er oppvarmet via vannbåren gulvvarme.

Informasjon om strømforbruk

Selger opplyser at årlig strømforbruk er på ca. 3 300 kWh

Selger har inngått avtale om Norgespris på strøm. Avtalen følger målepunktet, og kjøper er derfor bundet av avtalen om Norgespris til og med 31.12.2026.

Økonomi

Felleskostnader

Kr 3 822,- pr. mnd.

Inkluderer: Totale felleskostnader pr. Månedlig intervall: 3 822,00,-

Herav:

TV kr. 40,00,-

Felleskostnader kr. 3 592,00,-

Internett kr. 190,00,- (endres til kr. 170,00,- fra 01.07.2026)

Boligselskapet har avtale med Techem for månedlig energiavregning. Kostnader for oppvarming og varmt tappevann faktureres via felleskostnadene og varierer etter forbruk. Merk at disse ikke er inkludert i de oppgitte totale felleskostnadene. Kostnader for elbillader betales kvartalsvis, egen linje på felleskostfaktura fra sameiet.

Felleskostnadene inkluderer blant annet trappevask, betjening av andel fellesgjeld inkl. renter og avdrag, forretningsførsel, kommunale avgifter, bygningsforsikring, drift og vedlikehold, vaktmestertjenester, brøyting, beplantning av grøntområder, vask av fellesområder, sprinkelanlegg, brannvarslingsanlegg, oppvarming av fellesareal m.m.

Kommunale avgifter

Kommunale avgifter er inkludert i felleskostnadene.

Formuesverdi

Primærbolig: Kr 1 903 248,- pr. 2024

Sekundærbolig: Kr 7 612 992,- pr. 2024

Stortinget har vedtatt en ny modell for beregning av formuesverdi for bolig. Den nye utregningsmodellen beregner boligverdier basert på grunnkretser i stedet for kommuner, og skal benyttes fra og med inntektsåret 2026. Dette kan medføre at markedsverdien settes høyere eller lavere enn tidligere og innebærer at både selger og megler kan benytte tall som ikke nødvendigvis er oppdaterte på tidspunktet for utarbeidelse av salgsoppgaven.

Det tas derfor forbehold om at formuesverdien kan bli endret og eventuelt øke ved endelig fastsettelse i skatteåret.

For primærbolig utgjør formuesverdien 25% av beregnet eller dokumentert markedsverdi opptil kr 10.000.000, og deretter 70% av den delen som overstiger dette beløpet.

For sekundærbolig utgjør formuesverdien 100% av beregnet eller dokumentert markedsverdi.

TV/Internett/Bredbånd

Sameiet har avtale med NextGenTel om TV- og internettjenester.

Sameiet

Navn og orgnr.

Torshovdalen 1 Sameie, orgnr. 811954802

Om sameiet

- Sameiet består av 158 seksjoner.
- Torshovdalen 1 Sameie er registrert i Foretaksregisteret i Brønnøysund med organisasjonsnummer 811954802, og ligger i bydel Sagene.
- Forretningsførselen er utført av OBOS Eiendomsforvaltning AS.
- Sameiets revisor er BDO AS.

Fjernvarme og varmtvann:

Hver leilighet er utstyrt med en måler for varmtvann og en måler for fjernvarme. Målerne rapporterer automatisk forbruk av varmtvann og varme til Techem. Hver leilighet får månedlige faktura for forbruk.

Leilighetene får varmtvann fra Hafslund Oslo Celcio. Det finnes varmtvannsmålere ved inntak på bad i leilighet. Forbruket blir automatisk rapportert til Techem som setter dette inn i beboeres månedlige faktura.

Innkalling og protokoll fra årsmøtet 2025 ligger vedlagt salgsoppgaven.

Forretningsfører

Obos Eiendomsforvaltning AS

Forkjøpsrett

Det er ikke forkjøpsrett i sameiet.

Styregodkjennelse

Overdragelsen krever ikke styregodkjennelse.

Informasjon om fellesgjeld

Kr 35 441,-pr. 31.12.2025

Selskapets totale lån og vilkår:

Bank: OBOS-banken AS

Lånenr.: 98208432028

Lånetype: Annuitetslån

Rentesats: 6,75%

Restsaldo 5 737 601,00

Innfrielsesdato: 30.09.2039

Type rente: Flytende rente

Terminer i året: 12

Administrasjonsavtale: Nei

Vi gjør oppmerksom på at vi kan ha mottatt varsel om renteendring eller nye lån som ikke er iverksatt pr dags dato.

Borettslaget har per i dag ikke en sikringsordning som dekker tap ved manglende innbetaling av felleskostnader. Det betyr at dersom en andelseier ikke betaler sine felleskostnader, må borettslaget selv dekke det manglende beløpet.

Fellesgjelden kan bli besluttet økt etter utarbeidelse av salgsoppgaven.

Fellesformue

Kr 19 953,- pr. 31.12.2025

Regnskap/Budsjett/Kostnadsøkninger

Regnskap og budsjett for 2025 er vedlagt salgsoppgaven.

Vedtekter og husordensregler

Sameiets vedtekter og husordensregler er vedlagt.

- Gass eller elektrisk grill kan benyttes på balkong/terrasse. Engangsgrill og kullgrill er ikke tillatt brukt på balkong/terrasse

Dyrehold

Dyreeiere må vise hensyn til naboer og utvise ansvar for sitt dyrehold. Det er tillatt med husdyr såfremt husdyr ikke er til vesentlig ulempe for andre naboer. Ulemper kan være støy (bjeffing fra hund), lukt (katter som gjør fra seg) og annen sjenanse (allergi eller andre plager) som følge av dyr.

Hund og katt skal ikke gå fritt og det er forbudt å luften hunder på sameiets grøntområder. Eventuelle ekskrementer fra hund/katt skal fjernes med pose umiddelbart og kastes som restsøppel (ikke i søppelbøtte på lekeplasser). Mating av fugler på balkong/ terrasser og i fellesområder er ikke tillatt.

Sameiets forsikring

Gjensidige Forsikring

Polisenr. 90885445

Tomt

Beskrivelse av tomt

Tomtestørrelse: 10 560 kvm (Eiertomt)

Sameiet har en pent opparbeidet felles tomt med sittegrupper og lekearealer. Fellesarealene ble nylig oppgradert av profesjonell gartner, og fremstår nå som frodige og velstelte med blomster, epletrær og grønt plenareal. Sameiet grenser til idylliske Torshovdalen med store grøntområder, lekeplasser og skatepark.

Arealbekreftelse fra Oslo er vedlagt salgsoppgaven.

Tomtegrenser er ikke kontrollert.

Tomten er fellesareal. At tomten er fellesareal innebærer at sameiet eier og disponerer over de aktuelle områdene i fellesskap. Dette gir ikke hver enkelt seksjon en eksklusiv rett til bruk eller å disponere arealene, med mindre annet er uttrykkelig avtalt i avtale eller at det følger av vedtektene.

Adkomst

Se vedlagt kartskisse på høyre side i annonsen. Ved å trykke på kartet får du enkelt tilgang til en spesifisert reiserute fra din startdestinasjon til boligen. På visningsdagen vil det bli skiltet med visningsskilter fra eiendomsmeidler. Velkommen til visning!

Radonmåling

Selger har ikke utført radonmåling. Det er ikke krav om dette med mindre boligen er helt eller delvis utleid.

Områdebeskrivelse

Beskrivelse av nærområdet

Fantastisk beliggenhet på toppen av Torshovdalen i moderne bygg fra 2013. Her bor du svært sentralt med t-banestasjon (Sinsen) rett ved leiligheten. I samme bygg finner du matbutikk, legekontor og apotek – svært praktisk for hverdagen.

Torshovdalen grenser til sameiet, og med heis, dagligvarebutikk, apotek samt flotte tur- og rekreasjonsområder i umiddelbar nærhet, passer denne boligen like godt for eldre som for barnefamilier. Det ligger et treningssenter, Momentum Trening, i Hans Nielsen Hauges gate 29C, kun ca. to minutters gange fra boligen. Her har beboere i sameiet mulighet til å benytte treningsfasilitetene.

Torshovdalen vant Statens byggeskikkpris i 2015, og juryen fremhever prosjektets boligkvaliteter som utsikt, gode solforhold, nærhet til park, gjennomtenkt byplan, arkitektur av høy klasse og et variert boligtilbud. Arkitekt og byggherre har sammen satset på kvalitet og skapt et forbilde for god byggeskikk.

Sameiet ligger inntil Torshovdalen, som om sommeren inviterer til grilling og hyggelige stunder i grønne, barnevennlige omgivelser. I sameiet finnes også flere butikker som Rema 1000, apotek, hudpleieklinnikk og

legekantor. Nærområdet byr videre på butikker som Kiwi, Joker og søndagsåpen Bunnpris, samt populære kafeer som Åpent Bakeri og Kaffebrenneriet, restauranter, kino og teater. Det finnes også mange takeaway-muligheter.

Du har gangavstand til Grünerløkka med sitt pulserende uteliv, Nydalen og Storo med flere treningssentre, Torshovparken og Akerselva med flotte tur- og rekreasjonsmuligheter. Videre er det kort vei til Maridalen og Lillomarka med skiløyper og turstier, samt Grefsenkleiva skisenter.

Torshovdalen Sameie I ligger nær kollektivknutepunkt med buss (inkludert nattlinjer), flybuss til Gardermoen, tog fra Grefsen stasjon, trikk og T-bane. T-banen tar deg på 2 minutter til Storo med Oslos største kjøpesenter, 3 minutter til Nydalen med Handelshøyskolen BI, 9 minutter til Blindern og 8 minutter til Jernbanetorget.

Offentlig kommunikasjon

T-bane: Sinsen ligger rett ved leilighet, 1 min. i gåavstand (Linje 4, 5).

Buss: Torshovtoppen ca. 3 min i gåavstand (Linje 58)

Trikk: Sinsenkrysset ca. 6 min i gåavstand (Linje 11, 12, 13, 17)

Tog: Grefsen stasjon ca. 8 min i gåavstand (Linje L3, L3x, R30, R30x)

Skoler og barnehager

Espira Barnehage ligger i Hans Nielsen Hauges gate 39F og består av fire avdelinger: Tretoppen (2-6 år), Bikuben (1-6 år), Maurtua og Sneglehuset (begge 0-3 år). Barn av beboere i sameiet har prioritet ved opptak. Boligen sogner til Nordpolen skole.

Nordpolen skole (1-10 kl.) ca. 7 min i gåavstand
Sinsen skole (1-7 kl.) ca. 14 min i gåavstand
Lilleborg skole (1-7 kl.) ca. 17 min i gåavstand
Morellbakken skole (8-10 kl.) ca. 18 min i gåavstand
Frydenberg skole (8-10 kl.) ca. 24 min i gåavstand

Offentlige forhold

Ferdigattest/brukstillatelse

Det foreligger ferdigattest for oppføring av boligblokk, datert 23.07.2014.

Ferdigattest utstedes av bygningsmyndighetene på grunnlag av mottatt dokumentasjon fra kontrollansvarlige når et søknadspliktig tiltak er utført i samsvar med tillatelsen og øvrige krav etter plan- og bygningslovgivningen. At ferdigattest eksisterer, gir ingen garanti for at det ikke er utført arbeid på boligen som ikke er byggemeldt eller godkjent.

Det gjøres oppmerksom på at det ikke utstedes ferdigattest for ikke-avsluttede byggesaker/byggemeldinger som er fra før 1998.

Vei, vann og avløp

Eiendommen er tilknyttet offentlig vann og avløp. Stikkledninger fra eiendommen og ut til kommunalt nett er private, vedlikeholdsansvaret påhviler sameiet. Adkomst via offentlig vei.

Regulerings- og arealplaner

Eiendommen er regulert til bolig, kontor, forretning, barnehage og bevertning, i henhold til reguleringsplan S-4491, vedtatt 27.01.10. For mer informasjon om reguleringsforhold kontakt megler eller søk på saksnummer/adresse/gnr. bnr på plan- og bygningsetatens hjemmeside.

Ny kommuneplan fra 23. september 2015: Oslo kommune har vedtatt ny kommuneplan som får betydning for en rekke av de vedtatte reguleringsplanene i kommunen.

For informasjon om eventuelle arbeider/prosjekter i nærliggende områder anbefaler vi et søk på Oslo kommunes portal for saksinnsyn:

<https://www.oslo.kommune.no/plan-bygg-og-eiendom/>

Pågående plansak:

RV 4 fra Årvoll skole til Sinsen - Oppgradering av gang- og sykkelanlegg - Planforslag til offentlig ettersyn
Saksnummer: 201904064 - Reguleringssak
Mottatt sak: 13.03.2019

Saken gjelder planforslag til offentlig ettersyn for oppgradering av gang- og sykkelanlegget langs RV 4 fra Årvoll skole til Sinsen. Formålet er å forbedre forholdene for myke trafikanter på denne strekningen.

Tinglyste heftelser og rettigheter

På eiendommen er det tinglyst følgende heftelser og rettigheter som følger eiendommens matrikkel ved overskjøting til ny hjemmelshaver:

301/79/104/11:

03.01.1991 - Dokumentnr: 174 - Erklæring/avtale
Bestemmelse om adkomstrett for bnr. 104 og best. om byggetillatelse. Denne kan ikke endres eller slettes uten samtykke fra Oslo bygningsråd.

Overført fra: Knr:0301 Gnr:79 Bnr:104

Gjelder denne registerenheten med flere

21.09.1992 - Dokumentnr: 45050 - Erklæring/avtale
Bestemmelse om veg m.v.

Overført fra: Knr:0301 Gnr:79 Bnr:104

Gjelder denne registerenheten med flere

13.08.1997 - Dokumentnr: 48957 - Erklæring/avtale
Vedtak av visse vilkår vedr. utskillelse/bebyggelse av denne eiendom-TILBYGG BYGGVAREHUS.

Kan ikke slettes uten samtykke fra

BYUTVIKLINGSKOMITEEN

V/PLAN-OG BYGNINGSETATEN I OSLO.

Overført fra: Knr:0301 Gnr:79 Bnr:104

Gjelder denne registerenheten med flere

25.01.2002 - Dokumentnr: 5318 - Best. om adkomstrett
Kan ikke slettes eller endres uten samtykke fra Oslo kommune
v/Plan-og bygningsetaten.
Overført fra: Knr:0301 Gnr:79 Bnr:104
Gjelder denne registerenheten med flere

20.06.2002 - Dokumentnr: 40259 - Bestemmelse iflg. skjøte
Bestemmelse om veg
Bestemmelse om gjerde
Rett for kommunen til å anlegge og vedlikeholde ledninger m.m.
Med flere bestemmelser
Overført fra: Knr:0301 Gnr:79 Bnr:104
Gjelder denne registerenheten med flere

24.11.2009 - Dokumentnr: 897962 - Erklæring/avtale
Bestemmelse om adkomstrett
Allmennheten skal ha rett til fri ferdsel i fellesområde og gangpassasje i byggeområdet bestemt i reguleringsplan.
Kan ikke slettes uten samtykke fra Oslo kommune v/Plan- og bygningsetaten.
Overført fra: Knr:0301 Gnr:79 Bnr:104
Gjelder denne registerenheten med flere

04.05.2010 - Dokumentnr: 318367 - Best. om vann/kloakkledn.
Rettighetshaver: Oslo Kommune Vann- Og Avløpsetaten
Org.nr: 971 185 589
Med flere bestemmelser
Overført fra: Knr:0301 Gnr:79 Bnr:104
Gjelder denne registerenheten med flere

20.04.2011 - Dokumentnr: 311556 - Erklæring/avtale
Bestemmelse vedr. plikt for d.e. til å bekoste opparbeidelse av permanent avkjørsel m.v.
Kan ikke slettes uten samtykke fra kommunen
Overført fra: Knr:0301 Gnr:79 Bnr:104
Gjelder denne registerenheten med flere

25.10.2012 - Dokumentnr: 894504 - Elektriske kraftlinjer
Rettighetshaver: Elvia AS
Org.nr: 980 489 698
Bestemmelser om bygging, drift og vedlikehold av nettstasjon i bygg, 1. etg.
Nettstasjon nr. 2371
Bestemmelse om bebyggelse
Bestemmelse om adkomstrett
Kan ikke slettes uten samtykke fra rettighetshaver
Med flere bestemmelser
Overført fra: Knr:0301 Gnr:79 Bnr:104
Gjelder denne registerenheten med flere

21.12.2012 - Dokumentnr: 1090593 - Bestemmelse om veg
Kan ikke slettes eller endres uten samtykke fra kommunen
Overført fra: Knr:0301 Gnr:79 Bnr:104
Gjelder denne registerenheten med flere

21.12.2012 - Dokumentnr: 1090593 - Bestemmelse om parkering
Bruksrett til 42 biloppstillingsplasser
Kan ikke slettes uten samtykke fra kommunen
Overført fra: Knr:0301 Gnr:79 Bnr:104
Gjelder denne registerenheten med flere

21.12.2012 - Dokumentnr: 1090593 - Erklæring/avtale
Bruksrett til uteoppholdsareal
Kan ikke slettes uten samtykke fra kommunen
Overført fra: Knr:0301 Gnr:79 Bnr:104
Gjelder denne registerenheten med flere

21.12.2012 - Dokumentnr: 1090593 - Erklæring/avtale
Rettighetshaver: Knr:0301 Gnr:79 Bnr:5
Rettighetshaver: Knr:0301 Gnr:79 Bnr:86
Bestemmelse om fellesareal
Kan ikke slettes uten samtykke fra kommunen
Overført fra: Knr:0301 Gnr:79 Bnr:104
Gjelder denne registerenheten med flere

21.12.2012 - Dokumentnr: 1090593 - Best. om vann/kloakkledn.
Bestemmelse om felles stikkledninger
Kan ikke slettes uten samtykke fra kommunen
Overført fra: Knr:0301 Gnr:79 Bnr:104
Gjelder denne registerenheten med flere

21.12.2012 - Dokumentnr: 1090593 - Best. om vann/kloakkledn.
Kan ikke slettes uten samtykke fra kommunen
Overført fra: Knr:0301 Gnr:79 Bnr:104
Gjelder denne registerenheten med flere

20.02.2013 - Dokumentnr: 147933 - Bestemmelse om parkering
Rettighetshaver: Sinsen Torg AS
Org.nr: 885 820 832
Bruksrett til kundeparkering i forretningenes åpningstid.
Overført fra: Knr:0301 Gnr:79 Bnr:104
Gjelder denne registerenheten med flere

20.02.2013 - Dokumentnr: 147933 - Bruksrett
Boligseksjonene på gnr 79 bnr 124 og 104 har bruksrett til utomhusarealet mellom Hus A og B og mellom Hus B og

C.
Overført fra: Knr:0301 Gnr:79 Bnr:104
Gjelder denne registerenheten med flere

Diverse påtegning

Bestemmelse om plikt til å betale konstnadene til drift og vedlikehold av bruksretten

21.04.2026 - Dokumentnr: 431953 - Registerenheten kan ikke disponeres over uten samtykke fra rettighetshaver
Rettighetshaver: Nordvik Oppgjør AS
Org.nr: 814 449 912
Elektronisk innsendt

06.03.2013 - Dokumentnr: 190448 - Seksjonering
Opprettet seksjoner:
Snr: 11
Formål: Bolig
Sameiebrøk: 73/16675

19.03.2014 - Dokumentnr: 227315 - Erklæring/avtale
Rettighet hefter i: Knr:0301 Gnr:79 Bnr:124 Snr:1 til og med snr: 58
Bestemmelse om å betale konstnader til drift og vedlikehold av bruksretten
Gjelder denne registerenheten med flere

19.03.2014 - Dokumentnr: 227315 - Bestemmelse om veg
Rettighet hefter i: Knr:0301 Gnr:79 Bnr:124 Snr:1 til og med snr: 58
Bruksrett til kjørbær atkomstvei og avfallsanlegg
Bestemmelse om gjensidig plikt til å betale konstnadene til drift, vedlikehold og oppgradering av atkomstveien
Gjelder denne registerenheten med flere

Legalpant

Kommunen har legalpant som sikkerhet for riktig betaling av kommunale avgifter og eventuell eiendomsskatt. De øvrige seksjonseierne i sameiet har legalpant på inntil 2G som sikkerhet for krav som følger av sameieforholdet, typisk vil dette gjelde felleskostnader.

Legalpant er pant som ikke kommer frem av grunnboksutskriften, og har bedre prioritet enn for eksempel lån til bank som er tinglyst på seksjonen. Legalpant til kommunen har prioritet foran legalpant til sameiet.

Øvrige kjøpsforhold

Diverse

Det opplyses om at ingen kan eie mer enn to boligseksjoner i sameiet, jf. eierseksjonsloven § 23. Seksjoner som eies av nærstående eller via firma teller med.

Etter lov om eierseksjoner § 31, er sameierne overfor sameiets kreditorer ansvarlige etter sin sameiebrøk. Ved manglende betaling av fellesutgifter har sameiet legalpanterett i den enkelte eierseksjon på inntil 2 ganger folketrygdens grunnbeløp.

Kjøper og selger er forpliktet til å undertegne standard kjøpekontrakt utarbeidet av Nordvik i forbindelse med eiendomstransaksjonen. Kjøpekontrakt kan besiktiges hos eiendomsmegler før bud inngis. Kontakt eiendomsmegler for spørsmål.

Selger leverer eiendommen i ryddig og rengjort stand.

Overtagelse

Overtakelse skjer etter avtale med selger.

Før boligen overleveres kjøper, skal fullt oppgjør og omkostninger være mottatt på meglers klientkonto.

Sentrale lover

Eiendommen selges etter reglene i avhendingsloven.

Generelle bestemmelser:

Alle innvendige og utvendige arealangivelser, samt beskrivelser av bygningen er hentet fra vedlagte tilstandsrapport/boligsalgsrapport. Salgsoppgaven er basert på de opplysningene selger har gitt til megler, den bygnings sakkyndiges tilstandsrapport, samt opplysninger innhentet fra kommunen, Kartverket og andre tilgjengelige kilder. Det er viktig at kjøper setter seg grundig inn i alle salgsdokumentene, herunder salgsoppgave, tilstandsrapport og selgers egenerklæring. Kjøper anses kjent med forhold som er tydelig beskrevet i salgsdokumentene, og slike forhold kan ikke påberopes som mangler. Dette gjelder uavhengig av om kjøper har lest dokumentene.

Det kan være avvik fra dagens rombruk/rombenevnelser sammenlignet med det som er byggemeldt/godkjent. Alle interessenter oppfordres til å undersøke eiendommen nøye, gjerne sammen med fagkyndig før bud inngis. Kjøper som velger å kjøpe usett kan ikke gjøre gjeldende som mangel noe han burde blitt kjent med ved undersøkelsen.

Dersom det er behov for avklaringer, anbefaler vi at interessenter rådfører seg med eiendomsmegler eller egne rådgivere før det legges inn bud.

En bolig som har blitt brukt i en viss tid, har vanligvis blitt utsatt for slitasje og skader kan ha oppstått. Slik bruksslitasje må kjøper regne med, og det kan avdekkes enkelte forhold etter overtagelse som nødvendiggjør utbedringer. Normal slitasje og skader som nødvendiggjør utbedring, er innenfor hva kjøper må forvente og vil ikke utgjøre en mangel.

Kjøper og selgers rettigheter og plikter reguleres av avtalen mellom partene, samt informasjonen som har vært tilgjengelig for kjøperen i forbindelse med handelen.

Avtalen utfylles av avhendingsloven, og det gjelder ulike avtalevilkår avhengig av om kjøper er forbrukerkjøper eller ikke. Dette er nærmere beskrevet nedenfor.

På grunn av ulike avtalevilkår kan selger vurdere bud fra en som ikke er forbruker, ulikt fra en forbrukers bud. Dersom kjøper ikke er forbruker, er selger sitt mulige mangelsansvar begrenset fordi eiendommen selges "som den er". Selger kan ikke ta «som den er» forbehold ovenfor en forbrukerkjøper. Selv et lavere bud fra en som ikke er forbruker kan foretrekkes fordi begrensningen i mulig mangelsansvar kan ha egenverdi for selger. Selger står fritt til å forkaste eller akseptere ethvert bud, og er for eksempel ikke forpliktet til å akseptere høyeste bud.

Budgiver skal i budskjema avgi egenerklæring om budgiver er forbruker eller næringsdrivende/ person som hovedsakelig handler som ledd i næringsvirksomhet. Budgivere får informasjon dersom andre bud er inngitt av en som ikke er forbruker.

Forbrukerkjøp - definisjon:

Med forbrukerkjøp menes kjøp av eiendom når kjøperen er en fysisk person som ikke hovedsakelig handler som ledd i næringsvirksomhet.

Forbruker – avtalevilkår:

Eiendommen har en mangel dersom den ikke er i samsvar med kravene som følger av avtalen, eller det foreligger brudd på bestemmelsene i avhendingsloven §§ 3-2 til 3-8. Hvis eiendommen ikke er i samsvar med det kjøperen må kunne forvente ut ifra alder, type og synlig tilstand, kan det være grunnlag for mangelskrav. Det samme gjelder hvis det er holdt tilbake eller gitt uriktige opplysninger om eiendommen. Dette gjelder likevel bare dersom man kan gå ut ifra at det virket inn på avtalen at opplysningen ikke ble gitt eller at feil uriktige opplysninger ikke blir rettet i tide på en tydelig måte.

Boligen kan ha en mangel etter avhendingsloven § 3-3 dersom det er avvik mellom opplyst og faktisk innvendig areal, forutsatt at avviket er på 2% eller mer og minimum 1 kvm.

Ved beregning av et eventuelt prisavslag eller erstatning må kjøper selv dekke tap/kostnader opptil et beløp på kr 10 000 (egenandel).

Ikke-forbruker (næringsdrivende) – definisjon:

Hvis kjøper er en juridisk person, eller en fysisk person som hovedsakelig handler som ledd i næringsvirksomhet, vil kjøpet ikke anses som et forbrukerkjøp.

Ikke-forbruker – avtalevilkår:

Eiendommen har en mangel dersom den ikke er i samsvar med kravene som følger av avtalen. Eiendommen selges «som den er», og selgers ansvar utover det konkret avtalte er da begrenset etter avhendingsloven § 3-9, første ledd andre setning.

Avhendingsloven § 3-3 andre ledd fravikes, og hvorvidt boligens arealsvikt utgjør en mangel vurderes etter avhendingsloven § 3-8.

Informasjon om kjøpers undersøkelsesplikt, herunder oppfordringen om å undersøke eiendommen nøye, gjelder også for kjøpere som ikke anses som forbrukere.

Boligkjøperforsikring

I samarbeid med Storebrand og HELP tilbyr Nordvik Boligkjøperpakke til våre boligkjøpere. Boligkjøperpakken er et gunstig forsikringskonsept som inneholder alle de forsikringene du trenger til den nye boligen din.

Boligkjøperpakke Leilighet inneholder: Boligkjøperforsikring fra HELP, flytteforsikring og innboforsikring Super.

Boligkjøperforsikring er en rettshjelpsforsikring som gir trygghet og profesjonell juridisk hjelp dersom det oppdages uventede feil eller mangler ved boligen. Forsikringen gjelder i 5 år fra overtakelsen.

Flytteforsikring dekker skade på eiendeler under flytting ved plutselig og uforutsett hendelse som oppstår under transport eller i forbindelse med bæring mellom bolig, bil eller lagringssted. Forsikringen varer i 1 år fra budaksept.

Innboforsikring Super dekker tingene dine ved blant annet tyveri, brann eller vannskader. Vår beste innboforsikring Super inkluderer blant annet uflaksforsikring, bistand ved ID-tyveri og psykologhjelp ved alvorlige hendelser hjemme. Forsikringen gjelder i 3 måneder fra overtakelsesdatoen av ny bolig.

Velger du Boligkjøperpakke Leilighet+ får du i tillegg renteforsikring:

Renteforsikringen kan hjelpe deg med rentekostnaden og forsikringspremien på din primærbolig som skal selges, hvis salgsprosessen fører til at du må betale rentekostnader på to lån. Forsikringen gjelder i 9 måneder (3 måneder karenstid) og dekker inntil 15 000 kroner i måneden.

Boligkjøperforsikring fra HELP kan også kjøpes separat og inkluderer da flytteforsikring fra Storebrand.

Boligkjøperpakke/Boligkjøperforsikring må tegnes senest ved kontraktsignering og gjelder fra overtakelsen. Kjøper blir kontaktet av Storebrand med et tilbud på videre forsikring av innbo.

Se pris og mer informasjon om forsikringene i produktarket vedlagt salgsoppgaven, eller ta kontakt med megler.

Betalingsbetingelser

Oppgjør skal betales i en samlet innbetaling fra norsk bank. Betaling fra utlandet tillates kun i unntakstilfeller og dersom det er avklart med megler i anledning avtaleinngåelse (budaksept).

Viktig informasjon om budgivning

Alle bud skal inngis skriftlig til megler, som formidler disse videre til selger. Kravet til skriftlighet gjelder også budforhøyelser og motbud, aksept eller avslag fra selger.

Bud kan legges inn på eiendommens finn-annonse ved å trykke på knappen «gi bud» eller via vår hjemmeside. Bud kan legges inn på eiendommens annonse på hjem.no/finn.no ved å trykke på knappen «gi bud» eller via vår hjemmeside. Ved elektronisk budgivning legges bud inn ved å benytte BankID. Bud kan også inngis på budskjema vedlagt i salgsoppgaven.

Før megler formidler bud til selger, skal megler innhente gyldig legitimasjon og signatur fra budgiver. Kravet til legitimasjon og signatur er oppfylt for budgivere som benytter e-signatur, eksempelvis BankID eller MinID. Senere bud kan inngis per e-post eller SMS til megler.

Dersom budgiver skal by på eiendommen i henhold til kjøpsfullmakt må megler kontaktes i forkant av budgivning. Ved bruk av kjøpsfullmakt, må fullmakten oversendes til megler i forkant av budgivning.

Kjøper kan ikke kreve at eiendommen tinglyses på andre enn kjøper. Om kjøper ønsker at noen andre skal stå som hjemmelshaver, må det tas forbehold om dette i budet. Selger kan velge å ikke akseptere dette.

Et bud bør inneholde eiendommens adresse (eventuelt gnr/bnr), kjøpesum, budgivers kontaktinformasjon, finansieringsplan, akseptfrist, overtakelsesdato og eventuelle forbehold som for eksempel usikker finansiering, salg av nåværende bolig ol. Normalt vil ikke et bud med forbehold bli akseptert før forbeholdet er avklart. Konferer gjerne med megler før bud avgis.

Megler skal legge til rette for en forsvarlig avvikling av budrunden. I forbrukerforhold (dvs. der selger er forbruker) skal megleren ikke formidle bud med kortere akseptfrist enn kl. 12.00 første virkedag etter siste annonserte visning. Senere bud må ha en tilstrekkelig lang akseptfrist til at megler, så langt det er nødvendig og mulig, kan videreformidle budet og eventuelle forbehold til alle involverte parter og legge til rette for at disse får tid til å områ seg, jf. forskrift om eiendomsmegling § 6-3.

Akseptfrist bør derfor være på minimum 30 minutter, og budforhøyelser bør skje senest 10 minutter før fristens utløp. Dersom bud inngis med en frist som åpenbart er for kort til at megleren kan avvikle budrunden på en forsvarlig måte, vil megler fraråde budgiver å stille slik frist. Megleren vil uoppfordret gi sin vurdering av det enkelte bud overfor selgeren, når budet er gitt innenfor akseptfristene ovenfor.

Megler skal så snart som mulig bekrefte skriftlig overfor budgivere at budene deres er mottatt. Megler kan ikke formidle bud med forbehold om at budet eller forbehold i budet skal holdes skjult (hemmelig) for andre budgivere og interessenter.

Etter at handel har kommet i stand, eller dersom en budrunde avsluttes uten at handel er kommet i stand, kan en budgiver kreve kopi av budjournalen i anonymisert form.

Kopi av budjournal skal gis til kjøper og selger uten ugrunnet opphold etter at handel er kommet i stand. Dersom det er viktig for budgiver å bevare sin anonymitet, bør budet fremmes gjennom fullmektig.

For mer informasjon om budgivningsprosessen, se «Forbrukerinformasjon om budgivning», som er vedlagt salgsoppgaven, eller ta kontakt med megler.

Tilbud på finansiering

Du kan søke om boliglån hos vår samarbeidspartner Storebrand, og få svar på dagen.

Med boliglån i Storebrand kan du være trygg på at du til enhver tid har blant markedets mest konkurransedyktige renter. Du vil bli tatt godt vare på av et av Norges beste servicemiljøer innen bank.

Som kunde i Storebrand Bank får du en fast kontaktperson å forholde deg til, som vil gi deg gode råd og god hjelp med kort svartid. Søk om boliglån i Storebrand og få

- Enkel søknad - og etableringsprosess
- Svar på dagen
- Fast kontaktperson å forholde deg til
- Trygghet for at du alltid har konkurransedyktige betingelser

Ta kontakt på telefon 22 31 22 21 eller nordvik@storebrand.no. Les mer på storebrand.no/nordvik.

Meglerforetaket kan motta provisjon ved formidling av finansielle tjenester.

Hvitvasking

Eiendomsめglere er underlagt lov om hvitvasking og tilhørende forskrift. Etter hvitvaskingsloven er eiendomsmegler pålagt å gjennomføre kundetiltak av både selger og kjøper.

Hvis kjøper ikke bidrar til at megler får gjennomført kundetiltak, og dette fører til at transaksjonen ikke kan gjennomføres eller blir forsinket, misligholder kjøper avtalen. Etter 30 dager anses misligholdet vesentlig, og selger har rett til å heve avtalen og gjennomføre dekningsalg for kjøpers regning. Dersom det er selger som ikke bidrar til at megler får gjennomført løpende kundetiltak underveis i oppdraget må eiendomsmegler stanse gjennomføringen av transaksjonen. Selger vil i et slikt tilfelle ha misligholdt sine forpliktelser, og kjøper vil kunne ha et krav mot selger etter avhendingsloven.

Hvis kundetiltak ikke lar seg gjennomføre, vil Nordvik

Eiendomsmegling ikke kunne bistå med handelen eller foreta oppgjør.

Personopplysningsloven

Personopplysninger vil bli behandlet i samsvar med personopplysningsloven. Ved å registrere deg som interessent og/eller budgiver eller kjøpe vil vi innhente, behandle og registrere personopplysninger om deg.

Eiendomsmeglingsforetak har plikt til å oppbevare kontrakter og dokumenter i 10 år, jf. eiendomsmeglingsforskriften § 3-7 (3). Denne oppbevaringsplikten begrenser muligheten for å få slettet personopplysninger. Du kan lese mer om Nordviks behandling av personopplysninger i vår personvernerklæring på nordvikbolig.no/personvern.

Om oppdraget

Meglernes vederlag

Vederlag:

Fast provisjon: kr. 50 000,-

Kostnad for utsatt betaling*** kr. 3 500,-

Grunnpakke Leilighet/tomt kr. 9 500,-

Markedspakke med bolighefte (uten hjem.no) kr. 21 000,-

Oppgjørshonorar** kr. 8 500,-

Rabatt vederlag/provisjon kr. 5 000,-

Tilrettelegging (inkludert interiørveileder) kr. 19 900,-

Visningshonorar/overtagelseshonorar per stk. kr. 3 500,-

Økt annonsekostnad på FINN.no for boliger over 8

MNOK kr. 1 500,-

Utlegg:

Eierskiftegebyr kr. 6 725,-

Infoland - Informasjon forretningsfører ca. kr. 3 125,-

Utlegg foto - Interiør og fasade ca. kr. 5 000,-

Utlegg tilstandsrapport ca. kr. 10 500,-

Samlet skal selger betale kr. 137 750,- for vederlag og utlegg ved salg til prisantydning.

Dersom oppdraget utløper eller blir sagt opp, uten at handel er kommet i stand, har megler krav på et rimelig vederlag for medgått tid/utført arbeid og avtalte utgifter (tilrettelegging, markedsføring og avholdte visninger) samt eventuelle utlegg. Ved beregningen av vederlaget skal det tas utgangspunkt i timeprisen som er kr. 3 900,-.

Vedlegg til salgsoppgaven

Vedleggene er en del av den komplette salgsoppgaven.

Det er viktig at interessenter setter seg godt inn i vedleggene og kontakter megler med eventuelle spørsmål før bud inngis.

Status salgsoppgave

Salgsoppgaven er sist endret 27. april 2026

Megler

Elise Alette Hansen, Eiendomsmegler

Tlf. 94832273

Megler 2

Mathilde Louise Skavås, Eiendomsmeglerfullmektig

Tlf. 95306828

Meglerforetaket

Nordvik Nydalen

Nydalsveien 33

0484 OSLO

Juridisk navn: Nordre Aker Eiendomsmegling AS

Org. nr.: 916491034

Samarbeidspartnere og foretak med tilknytning til Nordvik

Meglerforetaket og Nordvik-kjeden samarbeider med en rekke foretak som tilbyr produkter eller tjenester i forbindelse med megleroppdraget.

- Storebrand leverer boligselgerforsikring, finansieringsløsninger og forsikringer til kjøper
- Help forsikring leverer boligkjøperforsikring
- Flytte- og lagringstjenester gjennom Loyalty, oppussing gjennom Steddy, bredbånd levert av Telenor, alarm levert av Sector alarm, strøm levert av Fjordkraft og Fortum og utleietjenester levert av Utleiemegleren. Hvilke tilbud kjøper og selger får i forbindelse med oppdraget kan variere ut fra hvor i landet eiendommen ligger.

Nordvik Bolig AS, som er franchisegiver for Nordvik-kjeden, eier aksjer i Bomega AS (Hjem.no).

Hans Nielsen Hauges gate 37A

Nabolaget Åsen - vurdert av 167 lokalkjente

Nabolaget spesielt anbefalt for

- Etablerere
- Familier med barn
- Enslige

Skoler

Nordpolen skole (1-10 kl.) 614 elever, 34 klasser	6 min 🚶 0.5 km
Sinsen skole (1-7 kl.) 603 elever, 30 klasser	10 min 🚶 0.9 km
Akademiet realfagsskole Oslo (...) 160 elever, 12 klasser	11 min 🚶 0.9 km
Bentsebrua skole (8-10 kl.) 227 elever, 16 klasser	16 min 🚶 1.3 km
Morellbakken skole (8-10 kl.) 392 elever, 30 klasser	16 min 🚶 1.3 km
Nydalen videregående skole 960 elever	25 min 🚶 2 km
Kuben videregående skole	4 min 🚶 0.3 km

Offentlig transport

🚏 Sinsen T Linje 58	1 min 🚶 0.1 km
🚏 Sinsen Linje 4, 5	3 min 🚶 0.2 km
🚏 Sinsenkrysset Linje 12, 17	4 min 🚶 0.3 km
🚏 Grefsen stasjon Linje RE30, R31	6 min 🚶 0.5 km
🚏 Oslo S Totalt 24 ulike linjer	11 min 🚶 4 km

Barnehager

Espira Torshovdalen barnehage ... 78 barn	2 min 🚶 0.2 km
Askeladden barnehage (1-5 år) 45 barn	5 min 🚶 0.3 km
Ragnas Hage (0-6 år) 123 barn	4 min 🚶 0.3 km

Aldersfordeling

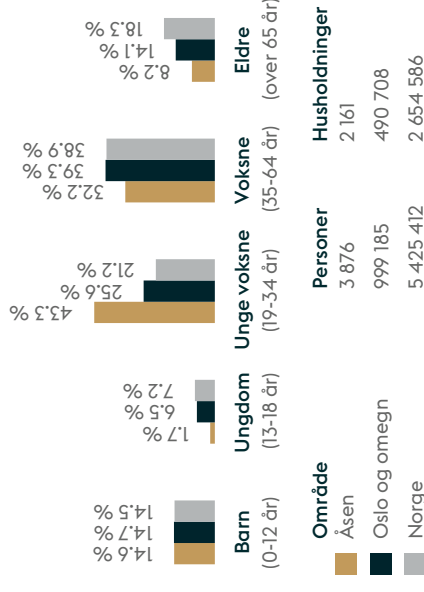

Opplevd trygghet

Veldig trygt 82/100

Kvalitet på skolene

Veldig bra 81/100

Naboskapet

Høflige 65/100

Primære transportmidler

- Tog/t-bane
- Buss
- Trikk

Sport

🏊 Muselunden	6 min
🏊 Haarklous plass	6 min
🏊 Sandaker Treningssenter	9 min
🏊 Fitness24Seven Storo	11 min

Kollektivtilbud
Veldig bra 95/100

Kvalitet på barnehagene
Veldig bra 87/100

Aktivitetstilbud
Meget bra 83/100



Innholdet i nabolagsprofilen er hentet fra ulike datakilder, og feil eller mangler kan forekomme. Vurderinger og sitater er innhentet på web og gir uttrykk for hvordan naboene vurderer nabolaget. FINN.no AS kan ikke holdes ansvarlig for feil/mangler i profillen.
Copyright © Finn.no AS 2026

TILSTANDSRAPPORT

Bygningsteknisk gjennomgang

HANS NIELSEN HAUGES GATE 37 A, 0481 OSLO

Gnr: 79 Bnr: 104 Seksjon: 11

301 Oslo kommune.

Eierseksjon



Dato befaring: 20/04/2026
Utskriftsdato: 21/04/2026
Oppdragsnummer: 99326
Referansenr:

PEDER VILHELM AUBERT
992 33 432
pa@tyder.no
Uavhengig Takstmann

Rapporten

Rapportens innhold og definisjoner følger Forskrift til avhendingslova (tryggere bolighandel). Tilstandsgradene er vurdert etter NS 3600, så fremt dette ikke er i konflikt med de overordnede definisjonene av tilstandsgrader i forskriften til avhendingslova (tryggere bolighandel). Tilstandsgrader uttrykker den tilstand bygningsdelen/objektet er i forhold til et definert referansenivå.

- Tilstandsgrad 0, (TG 0): Bygningsdel nyere enn fem år, ingen symptomer og påkrevet dokumentasjon fremvist.
- Tilstandsgrad 1, (TG 1): Mindre avvik, normal slitasje og ny bygningsdel med manglende dokumentasjon.
- Tilstandsgrad 2, (TG 2): Vesentlige avvik, feil utførelse, skade, vesentlig slitasje, risiko for skade på grunn av alder, etc.
- Tilstandsgrad 3, (TG 3): Store eller alvorlige avvik. Funksjonssvikt, sammenbrudd og behov for tiltak innen kort tid.
- Tilstandsgrad IU (TG IU): Ikke undersøkt eller ikke mulig å undersøke.

Mer om rapportens forutsetninger står oppført i tilstandsrapportens siste del.

Konklusjon tilstand

Bebyggelse

Treroms eierseksjon i boligblokk med en ekstern bod i kjeller.
Hjørneleilighet i 4. etasje med balkong, innglasset balkong og fransk balkong.

Leiligheten disponerer en parkeringsplass (nr. 74) i felles garasjeanlegg, med kjøreadkomst via garasjeport og gangadkomst via dør fra felles gang.

Standard

Velholdt leilighet med standard fra byggeåret.

For detaljert informasjon om bygningens vedlikeholdsmessige status vises det til styret.

Referansenivå

Bygningen er oppført i 2013, og den tids byggeskikk ligger til grunn for konstruksjonsmessige forhold. Referansenivå for rapporten er satt til byggeår og Forskrift til avhendingslova.

Aldersbetraktning er vurdert ut fra levetidstabeller utarbeidet av Sintef Byggforsk.

Om vurderinger

Normal slitasje fra tidspunkt for legging av gulv, og normal slitasje på vegg- og himlingsoverflater ikke hensyntatt, da toleranse for slitasje i stor grad er en subjektiv vurdering.

Se for øvrig detaljert tilstandsbeskrivelse.

Befaring og eiendomsopplysninger

Rapportdata

Kunde: Silje Guldbæk og Jonathan Næss Curran
 Takstmenn: Peder Vilhelm Aubert
 Befaring/tilstede: Eier: Silje Guldbæk og Jonathan Næss Curran, Takstmann: Peder Vilhelm Aubert

Eiendomsopplysninger

Eiend.betegnelse: Eierseksjon

Matrikkeldata

Matrikkel: Kommune: 301 Oslo Gnr: 79 Bnr: 104 Seksjon: 11
 Eiet/festet: Eiet
 Areal: 10317.5 m²
 Eierbrøk seksjon: 73 / 16675
 Hjemmelshaver: Silje Guldbæk og Jonathan Næss Curran
 Adresse: Hans Nielsen Hauges gate 37 A, 0481 OSLO

Kilder og vedlegg

Dokument/kilde:	Dato:	Kommentar:	Status:	Sider:	Vedlagt:
Eier	20/04/2026		Opplysninger gitt av eier under befaring.		
Egenerklæring			Eiers egenerklæring er foreløpig ikke mottatt.		
Ambita infoland	19/04/2026		Opplysninger vedr. eiendomsbetegnelser, hjemmel, tomteareal og byggeår er oppgitt ved elektronisk grunnbok, Ambita, Norges eiendommer.		

Bygninger på eiendommen

Leilighet

Bygningsdata

Byggeår 2013

Arealer NS3940:2023

Etasje	BRA			Åpent
	BRA-i (internt bruksareal)	BRA-e (eksternt bruksareal)	BRA-b (innglasset balkong)	Åpent areal (TBA)
Kjeller	0	6	0	0
4. etasje	74	0	7	4
Sum bolig:	74	6	7	4
Sum BRA:	87			

Romfordeling

Etasje	BRA-i (internt bruksareal)	BRA-e (eksternt bruksareal)	BRA-b (innglasset balkong)
Kjeller		Ekstern bod	
4. etasje	Bad, Stue/kjøkken, To soverom, Entré		Innglasset balkong

Kommentar areal

Innvendig areal er oppmålt på stedet.

Leilighet

Felles bygningsdeler

Beskrivelse:

Det er i hovedsak ikke foretatt tilstandsvurdering av bygningsdeler som er underlagt sameiets ansvarsområde. Det gjelder i hovedsak yttervegger, takkonstruksjon, drenering, grunnmur, grunn/fundamenter, felles trapper og trapperom, balkonger/terrasser, etasjeskiller, piper og fyringsanlegg. Nevnte bygningsdeler er vurdert i den grad de har tilknytning til leiligheten, som eks. overflater på innside av yttervegger mot leiligheten, overflate på pipe i leiligheten, etc.

Utvendige bygningsdeler:

- Grunnmur i betong.
- Yttervegger i stål-, betong- og trekonstruksjon, forblendet utvendig med teglstein og kledd med trepanel.
- Yttertak i flatt oppforet betongdekke, tekket med takpapp/folie.

Innvendige bygningsdeler:

- Felles trapper i betong.
- Etasjeskiller i betong.
- Felles varmtvann.
- Felles sprinkleranlegg.
- Bygningen har personheis.
- Dørcalling.

Dokumentasjon på utførte oppgraderingsarbeider

Ordrett fra forskriften:

Dersom det har vært utført reparasjoner, vedlikehold, installasjoner, ombygging eller lignende i boligen de siste fem årene, og arbeidet er utført av kvalifiserte håndverkere, skal den bygningssakkyndige be eieren dokumentere bruken av kvalifiserte håndverkere. Som dokumentasjon regnes blant annet skriftlig bekreftelse fra den eller de håndverkerne som ble brukt.

Dokumentasjon

Beskrivelse:

Det er ikke aktuelt med dokumentasjon, da de oppgraderingsarbeider som ifølge eier har blitt utført de siste fem år, er av en art som ikke krever dokumentasjon.

Vinduer og dører

Kontrollen er i hovedsak utført visuelt. Det er utført funksjonstesting av enkelte vinduer og dører. Det er i tillegg utført vurdering av alder i forhold til forventet levetid. Det bør på generelt grunnlag påregnes at dører og vinduer har behov for justering med jevne mellomrom.

Vinduer

Beskrivelse:

Vinduer med trelags isolerglass, produsert i 2012.

Tilstandsvurdering:

TG: 1

Ytterdører

Beskrivelse:

Entrédør i brannklasse B-30 med 35 desibel lydmotstand.
Balkongdører med trelags isolerglass, produsert i 2012.
Skyvedør med tolags isolerglass til innglasset balkong, produsert i 2012.

Tilstandsvurdering:

TG: 1

Innvendige dører

Beskrivelse: Dør med glassfelt mellom stue/kjøkken og entré.
Glatt innvendig dør til badet.
Glatte hvite skyvedører til soverommene.

Tilstandsvurdering: Sprekk i terskel mellom entré og stue/kjøkken.

TG: 1

Etasjeskiller

Her er det vurdert i forhold til skjevheter av horisontalplan, i henhold til referanseverdier oppgitt i NS 3600. Krysslaser er benyttet ved målingen. Dimensjonering er ikke vurdert.

Etasjeskiller

Beskrivelse: Etasjeskiller i betong. Det er foretatt stikkprøver for måling av gulvoverflater i stue og soverom.

Tilstandsvurdering: Høydeforskjell på gulvet er målt til mindre enn 10 mm over en lengde på 2 m, og mindre enn 15 mm på hele gulvets lengde og derfor vurdert til TG 1.

TG: 1

Balkonger, terrasser, og lignende

Det er gjort visuell vurdering i forbindelse med konstruksjonsoppbygging, bygningsdeler og overflater. Rekkverk er kontrollert i forbindelse med materialvalg, innfesting og lovlighet.

Balkonger, terrasser ol.

Beskrivelse: Innglasset balkong i betongkonstruksjon med adkomst fra stue, ca. 7 m² (gulvareal ca. 6 m²). Terrassebord på bjelkelag. Rekkverk i metall, med glass i felt. Skillevegg i metall, med frostet glass i felt. Enkle skyvbare glass over rekkverket.

Balkong i trekonstruksjon med adkomst fra stue, ca. 4 m². Terrassebord på bjelkelag. Rekkverk i metall, med plater og glass i felt.

Fransk balkong med adkomst fra hovedsoverrommet. Rekkverk i metall, med glassfelt.

Tilstandsvurdering: Kun innvendige overflater er vurdert, da hovedkonstruksjon ligger under sameiets ansvarsområde.

TG: 1

Rekkverk og annen fallsikring

Beskrivelse: Rekkverkshøyder er målt mellom 100 cm - 108 cm.

Tilstandsvurdering: I samsvar med gjeldende forskrifter skal rekkverk ha en minimumshøyde på 1,2 meter. Dette punktet er ment som en opplysning med hensyn til sikkerhet. Det er imidlertid ikke påkrevd å tilpasse rekkverkshøyden i henhold til dagens forskriftskrav.

Ventilasjon, varme og sanitær

Her beskrives og vurderes vann- og avløpsrør hvor dette er synlig eller kjente systemer, varmtvannsbereeder, varmeanlegg og ventilasjon.

Vurderingen er i hovedsak basert på alder i forhold til forventet levetid, utførelse og materialvalg.

Tilstandsvurdering er basert på alder og enkle observasjoner, da undertegnede ikke har spisskompetanse på området.

Dimensjonering av rør, klamring og innfesting, fallforhold på avløpsrør og utførelse generelt er ikke kontrollert, da dette i hovedsak ligger skjult i konstruksjonen.

Ledningsnett for sanitærinstallasjoner

Beskrivelse: Avløpsrør i plast.
Ledningsnett for vann i rør i rør systemer med fordelerskap over himlingen på badet.
Dreneringsrør fra fordelerskap med utløp i bad.
Leilighetens hovedstoppekraner for varmt- og kaldtvann er montert i fordelerskapet.

Tilstandsvurdering: Vanntrykk og funksjon på avløp er undersøkt og funnet ok.

TG: 1

Vannbåren varme

Beskrivelse: Vannbåren gulvvarme med forsyning av varmtvann fra fjernvarmeanlegg. Anlegget er hovedsakelig skjult. Fordelerskap er plassert i skap i entréen.

Tilstandsvurdering: Tilstandsvurderingen er gitt basert på alder og enkle observasjoner, da undertegnede ikke har spisskompetanse på området.

TG: 1

Ventilasjon

Beskrivelse: Balansert ventilasjonsanlegg med varmegjenvinning er montert med avtrekk i bad og kjøkken, samt lufttilførsel i oppholdsrom.

Er avtrekk undersøkt med ark eller lignende? Ja, tilfredsstillende avtrekk.

Tilstandsvurdering: Referansenivå på luftbehandling er satt til byggeår.

TG: 1

Kjøkken

Kjøkkeninnredningen beskrives og tilstandsvurderes i forhold til alder, kvalitet og faglig utførelse. Det foretas fuktvurdering i forhold til bestemmelse i forskrift til avhendingslova.

Kjøkkeninnredning

Beskrivelse: Kjøkkeninnredning med glatte fronter. Laminat benkeplate med planlimt kum i rustfritt stål. Ventilator. Stekeovn, platetopp og oppvaskmaskin er integrert i innredningen. Komfyrvakt er montert.

Sigdal kjøkkeninnredning fra byggeåret.

Tilstandsvurdering: Det er under befaringen benyttet fuktindikator og utført fuktsøk på utsatte punkter. Det er ikke funnet indikasjoner på fukt utover normale verdier.

TG: 1

Innvendige overflater

Det er foretatt besiktigelse og gjort enkel beskrivelse av innvendige overflater. Det er ikke gjort vurdering i tilfeller hvor overflater har normal slitasje i forhold til alder.

Beskrivelsen omhandler de rom som ikke tidligere er beskrevet på egne punkter. Det vil bli utført en "banketest" der overflatene er flisbelagt. Ved å banke på en flislagt flate vil man stedvis kunne høre en hulromslyd, ofte benevnt "bom".

Overflater på innvendige gulv

Beskrivelse: Innvendige gulv er belagt med trestavs parkett.

Tilstandsvurdering: Gulvene har normal slitasje i forhold til alder, som inkluderer noen bruksmerker.

TG: 1

Overflater på innvendige vegger

Beskrivelse: Sparklet og malte overflater på plater/murpuss.

Tilstandsvurdering:

TG: 1

Overflater på innvendig himling

Beskrivelse: Sparklet og malte plater og malte betongelementer. Himlingshøyde ca. 2,57 m målt i stue og ca. 2,23 m i entré.

Tilstandsvurdering:

TG: 1

Diverse utstyr og bygningsdeler

Her beskrives utstyr og bygningsdeler som tidligere ikke er beskrevet.

Fast inventar

Beskrivelse: Skyvedørgarderobe med glatte fronter i entré og hovedsoverom.
Garderobeskap med glatte fronter i hovedsoverom.

Tilstandsvurdering:

TG: 1

Elektrisk anlegg

Det elektriske anlegget er delvis vurdert på en veldig forenklet måte, dersom det er mer enn fem år siden det er utført kontroll av det lokale el-tilsynet.

Vurderingen består i hovedsak av å se etter åpenbare feil, som løse ledninger, lamper eller utstyr som henger løst, eller andre tilsvarende feil som ufaglærte kan oppdage når boligen er møblert og i bruk. Det er ikke flyttet på møbler og annet inventar for å besiktige hvert elektrisk punkt.

Grunnen til at vurderingen er så enkel, er at elektro er et komplisert og stort fagfelt, og undertegnede ikke har spisskompetanse på området.

I henhold til forskrift til avhendingslova, skal det ikke settes tilstandsgrad på det elektriske anlegget.

Elektrisk anlegg

Beskrivelse: Det er foretatt forenklet vurdering av det elektriske anlegget, da det ikke foreligger tilsynsrapport fra det lokale el.-tilsynet. Det elektriske anlegget ligger i hovedsak skjult i konstruksjonen. Sikringstavle med jordfeilautomater, montert i entré.

Det er lagt elektrisk gulvvarme på badet.

Samsvarserklæring signert og datert 05.02.2012 er fremvist for følgende arbeider:
Nyanlegg.

Følgende spørsmål er stilt eier:

- Når ble anlegget sist rehabilitert eller installert? Anlegget er fra byggeåret.
- Løses sikringene ofte ut? Nei.
- Har det vært brann, branntilløp eller varmgang i anlegget? Nei.
- Er det kursfortegnelse, og er antall sikringer i samsvar med denne? Ja.
- Når ble det sist gjennomført el-tilsyn i boligen? Ikke under eiers regi. Sist utført i 2013.

Våtrom - Bad/vaskerom

Det foretas visuell vurdering av overflater, innredninger og sanitærutstyr. Gulvets fall kontrolleres med lasermåler eller vater.

Vurdering i forbindelse med fukt foretas ved hulltaking i vegg eller himling fra tilstøtende rom. Hullet skal være min. 73 mm. i diameter. I hullet skal det måles etter fukt og undersøkes om det er visuelle tegn til fuktskade. Dersom hulltaking ikke lar seg gjøre, blir det utført visuell inspeksjon, og bruk av fuktindikator (fuktmålerutstyr). Tilgjengelige sluk og gjennomføringer besiktiges og kommenteres.

Dokumentasjon - Bad, 4. etasje

Beskrivelse: Badet er fra byggeåret. Dokumentasjon på utførelse er ikke fremvist.

Våtromsgulv - Bad, 4. etasje

Beskrivelse: Fliser på betong. Sluk i metall. Fall mot sluk på gulv og slukhøyde er kontrollert, og vurdert tilfredsstillende.

Tilstandsvurdering:

TG: 1

Våtromsvegger - Bad, 4. etasje

Beskrivelse: Flislagte overflater.

Tilstandsvurdering:

TG: 1

Overflater på innvendig himling - Bad, 4. etasje

Beskrivelse: Hvite plater.

Tilstandsvurdering:

TG: 1

Fast inventar, generelt - Bad, 4. etasje

Beskrivelse: Baderomsinnredning bestående av benkeskap med glatte fronter. Laminat benkeplate. Innfliset speil over servanten.

Tilstandsvurdering:

TG: 1

Utstyr for sanitærinstallasjoner - Bad, 4. etasje

Beskrivelse: Dusj med innfellbare dører i herdet glass, servant, veggfestet klosett med innebygget systerne og opplegg for vaskemaskin.

Tilstandsvurdering:

TG: 1

Hulltaking - Bad, 4. etasje

Beskrivelse: Hulltaking er ikke utført da baderommet er et prefabrikkert våtrom (våtromskabin). Iht. Forskrift til avhendingslova skal det ikke utføres hulltaking i prefabrickerte våtrom.

Tilstandsvurdering:

TG:
IU

Rapportens forutsetninger:

Tilstandsrapporten er utarbeidet for å ivareta de bestemmelser som er gitt i Forskrift til avhendingslova (tryggere bolighandel). Formålet med tilstandsrapporten er å gi forbrukere/kjøpere et betryggende og korrekt informasjonsgrunnlag før boligkjøp, og gi selgere en korrekt fremstilling av egen bolig, med det målet å unngå konflikt i etterkant av bolighandelen. Tryggere bolighandel og tilstandsrapporten gjelder for avhending av helårs- og fritidsboligbebyggelse, når kjøperen er en forbruker, som definert i avhendingslova § 1-2 tredje ledd.

I denne rapporten er det gjort vurdering av de bygningsdeler som er definert i tryggere bolighandel. I tillegg er det gjort undersøkelser av enkelte bygningsdeler, som Tyder As, bransjen generelt og rettspraksis anser som relevante ved avhending av boligeiendom. Referansenivået for tilstandsvurderinger er byggeår med tilhørende tekniske forskrifter, tryggere bolighandel og NS 3600:2018.

Tilstandsvurderingen utføres ved visuelle observasjoner, samt de konkrete undersøkelser som angis i tryggere bolighandel. Det utføres ikke destruktive inngrep, med unntak av eventuell hulltaking, der dette er påkrevet i forbindelse med våtrom og rom under terreng. Dersom det ikke er foretatt hulltaking, opplyses det om grunnen til dette.

Takstmannen skal i utgangspunktet flytte på tepper, møbler og annet inventar når det er nødvendig for å komme til det rommet eller den bygningsdelen som skal undersøkes. Dette gjelder likevel ikke for tunge tepper, møbler og inventar, når disse ikke skjuler vesentlige installasjoner eller innretninger, og det heller ikke er andre grunner til å mistenke at flytting vil kunne avdekke vesentlige forhold. Tepper og lignende flyttes ikke på, hvis hensikten kun er besiktigelse av gulvoverflaten under teppet, uten mistanke om skader. Det samme gjelder for bilder, malerier og lignende som henger på veggoverflater.

Takkonstruksjon/Yttertak vil primært bli inspisert fra loft/innsiden og utvendig fra bakken og terrasser, hvis ikke stige er fremsatt ved befaringen og alle HMS forhold er ivarettatt. For undersøkelser og arbeid i høyden gjelder arbeidstilsynets retningslinjer. Dersom det er høyere enn 2 meter, skal utførende ha fallsikring for å undersøke bygningsdelene. Takstmannen benytter ikke fallsikringsutstyr for arbeid i høyden ved en normal tilstandsrapport, da det ikke er mandat til dette i henhold til tryggere bolighandel eller NS 3600:2018.

Elektriske anlegg vurderes på et veldig enkelt nivå. I henhold til tryggere bolighandel skal det ikke settes tilstandsgrad på elektriske anlegg. Dette inkluderer varmekabler og andre varmekilder. Varmekilders funksjon kontrolleres ikke av takstmannen under befaringen. Installasjoner som downlights eller lignende, demonteres ikke i forbindelse med besiktigelsen. Det anbefales generelt å få utført en el.-takst/el.-kontroll ved alle boligsalg, da takstmannen ikke har fagkompetanse på el.anlegg, og det kan derfor ikke regnes med at takstmannen kan avdekke feil, eller stå ansvarlig for feil på det elektriske anlegget.

Pipe og ildsteder besiktiges visuelt på overflater under befaringen, og vurderes etter enkle kriterier. Ildsteder og pipeløp blir ikke funksjonstestet.

I de tilfeller det er snø på bygningsdeler/eiendommen, vil ikke takstmann kunne gjøre vurderinger på de flater som er tildekket.

Tilstandsgrader:

Tilstandsgrader for hver bygningsdel er vurdert i forhold til det overordnet nivå, og de prinsipper som er oppgitt i tryggere bolighandel § 2-23. På detaljnivå for den enkelte bygningsdel, er det tryggere bolighandel og NS 3600 som er referansenivået for valg av tilstandsgrad. Tilstandsgrader/TG: er uttrykk for hvilken tilstand bygningsdelen/objektet er etter et definert referansenivå.

TG 0: Bygningsdeler uten avvik, slitasje og alderspåvirkning, nyere enn fem år. Dokumentasjon er fremlagt der dette er påkrevd.

TG 1: Mindre avvik, normal slitasje og ny bygningsdel med manglende dokumentasjon for faglig utførelse. Enkle byggetekniske feil og mangler uten skadelige konsekvenser, som ikke har vesentlig betydning for byggekvaliteten. Bygningsdelen fremstår som uten noen nevneverdige synlige slitasje eller svakheter. Alder er i den forbindelse også et symptom.

TG 2: Vesentlige avvik. TG 2 benyttes i flere sammenhenger. Dette gjelder i hovedsak slitasje i forhold til forventet levetid,

feil utførelse, nedsatt funksjon og manglende dokumentasjon der dette er påkrevd iht. regelverk for utførelse. TG 2 signaliserer at man bør være oppmerksom og holde angitt bygningsdel under oppsyn. Gjenstående brukstid kan være begrenset. Skader og behov for vedlikehold kan oppstå.

TG 3: Store eller alvorlige avvik. Bygningsdelen har kraftige symptomer på forhold som man må regne med trenger utbedring straks eller innen kort tid. Graden skal også brukes ved påvist funksjonssvikt eller sammenbrudd.

Ved TG 3 utarbeides det et kostnadsestimat for utbedring av forholdet. Det gjøres oppmerksom på at estimatet kun er et sjablongmessig anslag. For korrekt pris bør det innhentes tilbud fra håndverker/entreprenør. Estimater omfatter kun lokal reparasjon av avviket, ikke nødvendigvis rehabilitering av bygningsdelen eller hele rommet. Estimater gjelder kun de avvik som ble avdekket på befaring, og ikke skjulte avvik.

TG IU: Ikke undersøkt eller ikke mulig å undersøke. Eksempelvis snødekt tak, eller rom/bygningsdel som ikke var tilgjengelig på befaringstidspunktet. Det bør gjøres tiltak for å få undersøkt bygningsdelen, da den kan ha avvik som ikke er avdekket.

Areal:

Oppmåling av areal etter Norsk Standard, Areal- og volumberegning av bygninger (NS 3940:2023), med de presiseringer for salg og taksering av boliger som er nedfelt i Tillegg A. De føringer, begreper og definisjoner som er nedfelt i standarden, er styrende for hvordan arealet føres opp i rapporten. Arealer oppgis i hele kvadratmeter (m²), og gjelder for tidspunkt for oppmåling.

I rapporten henvises det til internt bruksareal (BRA-i), eksternt bruksareal (BRA-e) og areal av innglasset balkong (BRA-b). Summen av disse utgjør totalt bruksareal (sum BRA).

I tillegg opplyses arealer av åpne balkonger, terrasser, veranda og altan tilknyttet boenheten, med betegnelsen terrasse- og balkongareal (Åpent areal/TBA).

Som tilleggsinformasjon kan det opplyses om ikke-måleverdige gulvarealer som skyldes skråtak og lav himlingshøyde (ALH). Summen av BRA og ALH betegnes gulvareal (GUA).

Fordeelingen mellom de ulike arealtyper er basert på retningslinjene og takstmannens observasjoner under befaring.

Erfaring- og kompetansekrav:

Takstmannen/bygningssakkyndig plikter å følge selskapets etiske retningslinjer og regler i forbindelse med utførelse av takstopdrag. Rapporten utføres kun av profesjonelle takstmenn/bygningssakkyndige som imøtekommer kompetanse- og erfaringskravene til Tyder AS. Tyder AS har blant bransjens høyeste erfarings- og kompetansekrav til de som utfører denne tilstandsrapporten.

Gyldighet:

Rapporten kan ikke være eldre enn ett år fra befaringdato til den datoen kjøper binder seg til å kjøpe boligen. Etter ett år bør Tyder AS kontaktes for å foreta en oppdatering av rapporten. Oppdatering bør også foretas dersom det gjøres endringer i boligen etter befaringstidspunktet.

Rapporten erstatter ikke selgers opplysningsplikt eller kjøper undersøkelsesplikt. Oppdragsgiver/selger må lese rapporten og gi tilbakemeldinger om eventuelle feil eller mangler i rapporten. Dette bør gjøres før rapporten anvendes/tas i bruk.

Rettinger:

Denne rapporten er utarbeidet av Tyder AS, som innehar samtlige opphavsrettigheter til rapportens innhold. Bruksrett til rapporten er begrenset og gis utelukkende til den betalende oppdragsgiver og/eller tilknyttet eiendomsmegler, og kun for det formål rapporten opprinnelig er bestilt for.

Rapporten kan ikke, helt eller delvis, overdras, videreformidles, gjenbrukes eller på annen måte benyttes av tredjepart uten forutgående skriftlig samtykke fra Tyder AS.

Enhver bruk av rapporten utover det avtalte formålet forutsetter at Tyder AS er varslet på forhånd og har gitt uttrykkelig skriftlig godkjenning. Manglende etterlevelse anses som et brudd på Tyder AS' rettigheter, og Tyder AS kan ikke bli holdt ansvarlig.

Energiattest for flerboligbygg

Attesten gjelder	Energiattester TORSHOVDALEN I SAMEIE
Antall registrerte enheter	5
Postnummer	0481
Sted	OSLO
Kommunenavn	Oslo
Gårdsnummer	79
Bruksnummer	104
Seksjonsnummer	—
Andelsnummer	—
Festenummer	—
Bygningsnummer	300200912
Merkenummer	Energiattest-2025-234404
Dato	13.12.2025
Innmeldt av	OBOS Prosjekt AS

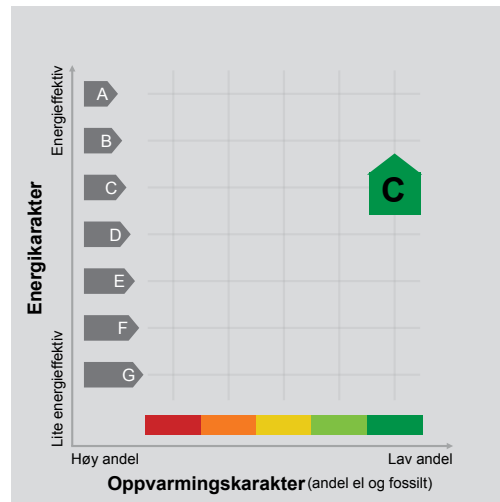

Energimerket angir boligens energistandard. Energimerket består av en energikarakter og en oppvarmingskarakter, se i figuren. Energimerket symboliseres med et hus, hvor fargen viser oppvarmingskarakter, og bokstaven viser energikarakter.

Energikarakteren angir hvor energieffektiv boligen er, inkludert oppvarmingsanlegget. Energikarakteren er beregnet ut fra den typiske energibruken for boligtypen. Beregningene er gjort ut fra normal bruk ved et gjennomsnittlig klima. Det er boligens energimessige standard og ikke bruken som bestemmer energikarakteren. A betyr at boligen er energieffektiv, mens G betyr at

boligen er lite energieffektiv. En bolig bygget etter byggeforskriftene vedtatt i 2010 vil normalt få C.

Oppvarmingskarakteren forteller hvor stor andel av oppvarmingsbehovet (romoppvarming og varmtvann) som dekkes av elektrisitet, olje eller gass. Grønn farge betyr lav andel el, olje og gass, mens rød farge betyr høy andel el, olje og gass. Oppvarmingskarakteren skal stimulere til økt bruk av varmepumper, solenergi, biobrensel og fjernvarme.

Om bakgrunnen for beregningene, se www.enova.no/energimerking.

Målt energibruk

Brukeren har valgt å ikke oppgi målt energibruk.



Hvordan boligen benyttes har betydning for energibehovet

Energibehovet påvirkes av hvordan man benytter boligen, og kan forklare avvik mellom beregnet og målt energibruk. Gode energivaner bidrar til at energibehovet reduseres. Energibehovet kan også bli lavere enn normalt dersom:

- deler av boligen ikke er i bruk,
- færre personer enn det som regnes som normalt bruker boligen, eller
- den ikke brukes hele året.

Gode energivaner

Ved å følge enkle tips kan du redusere ditt energibehov, men dette vil ikke påvirke boligens energimerke.

Energimerkingen kan kun endres gjennom fysiske endringer på boligen.

Tips 1: Følg med på energibruken i boligen

Tips 2: Luft kort og effektivt

Tips 3: Redusér innnetemperaturen

Tips 4: Bruk varmtvann fornuftig





Boligdata som er grunnlag for energimerket

Energimerket og andre data i denne attesten er beregnet ut fra opplysninger som er gitt av boligeier da attesten ble registrert. Nedenfor er en oversikt over oppgitte opplysninger, som boligeier er ansvarlig for.

Bygningskategori: Boligblokker

Bygningstype: Leilighet

Byggeår 2013

Bygningsmateriale:

BRA: 73

Ant. etg. med oppv. BRA:

Detaljert vegger: Ja

Detaljert vindu: Ja

For oversikt over bygnings-/beregnings-data, se Vedlegg 1.

Teknisk installasjon

Ventilasjon

Der opplysninger ikke er oppgitt, brukes typiske standardverdier for den aktuelle bygningstypen. For mer informasjon om beregninger, se

<https://www.enova.no/energimerking/om-energimerkeordningen/om-energiattesten/beregning-av-energikarakteren/>.





Om grunnlaget for energiattesten

Oppgitte opplysninger om boligen kan finnes ved å gå inn på www.enova.no/energimerking, og logge inn via ID-porten/Altinn. På siden "Eiendommer" kan du søke opp bygninger og hente fram energiattester som er laget tidligere. For å se detaljer for en bolig hvor det er brukt detaljert registrering må du velge "Gjenbruk"

av aktuell attest under Offisielle energiattester i skjermbildet "Valgt eiendom". Boligeier er ansvarlig for at det blir brukt riktige opplysninger. Eventuelle gale opplysninger må derfor tas opp med selger eller utleier da dette kan ha betydning for prisfastsettelsen. Det kan når som helst lage en ny energiattest.

Om energimerkeordningen

Enova er ansvarlig for energimerkeordningen. Energimerket beregnes på grunnlag av oppgitte opplysninger om boligen. For informasjon som ikke er oppgitt, brukes typiske standardverdier for den aktuelle bygningstypen fra tidsperioden den ble bygd i. Beregningsmetodene for energikarakteren baserer seg på NS 3031 (<https://www.enova.no/energimerking/om-energimerkeordningen>)

Spørsmål om energiattesten, energimerkeordningen eller gjennomføring av energieffektivisering og tilskuddsordninger kan rettes til Enova Svarer på tlf. 24 24 08 95 eller svarer@enova.no.

Plikt til energimerking er beskrevet i energimerkeforskriften (bygninger).

Nærmere opplysninger om energimerkeordningen kan du finne på www.enova.no/energimerking.

For ytterligere råd og veiledning om effektiv energibruk, vennligst se www.enova.no/hjemme eller ring Enova svarer på tlf. **24 24 08 95**.



Bygningsdata: Vedlegg til energiattesten

Attesten gjelder for følgende enheter (5)

Adresse	Bygningsnummer	Bruksenhetsnummer	Seksjonsnummer	Festenummer	Andelsnummer
Hans Nielsen Hauges gate 37A	300200912	H0303	6	0	
Hans Nielsen Hauges gate 37A	300200912	H0403	11	0	
Hans Nielsen Hauges gate 37A	300200912	H0503	15	0	
Hans Nielsen Hauges gate 37A	300200912	H0603	19	0	
Hans Nielsen Hauges gate 37A	300200912	H0703	23	0	

Enhets	Inngangsverdi
Bygningskategori	BOLIGBLOKKER
Bygningskategori-Id (NVE-Id)	2
Bygningstype	LEILIGHET
Byggeår	2013

Byggstandard	Eksisterende
Type bygg	ENERGIREGLER 2016
TEK standard	

Energivurdering	
Pliktig energivurdering	Nei
Kjelanlegg	Nei
Er vurdering oppløst	Nei
Dato for oppløstning	14.02.2017
Varmeanlegg	Nei
Er vurdering oppløst	Nei
Dato for oppløstning	14.02.2017
Kjøleanlegg	Nei
Er vurdering oppløst	Nei
Dato for oppløstning	14.02.2017
Ventilasjonsanlegg	Nei
Er vurdering oppløst	Nei
Dato for oppløstning	03.03.2017

Areal yttervegger	49 m ²
Areal tak	0 m ²
Areal gulv	0 m ²
Areal vinduer, dører og glassfelt	12 m ²
Oppvarmet BRA	73 m ²
Totalt BRA	73 m ²
Oppvarmet luftvolum	175 m ³
U-verdi for yttervegger	0,18 W/(m ² ·K)
U-verdi for tak	0,00 W/(m ² ·K)
U-verdi for gulv	0,00 W/(m ² ·K)
U-verdi for vinduer, dører og glassfelt	1,20 W/(m ² ·K)
Arealandel for vinduer, dører og glassfelt	16,7 %
Normalisert kuldebroverdi	0,06 W/(m ² ·K)
Normalisert varmekapasitet	69,6 Wh/(m ² ·K)
Lekkasjetall	1,50 1/h
Dato for måling av lekkasjetall (en forutsetning for å kunne få karakter A)	
Temperaturvirkningsgrad for varmegjenvinner	70 %
Estimert årsgjennomsnittlig temperaturvirkningsgrad for varmegjenvinner pga. frostsikring	70 %

Spesifikk vifteeffekt (SFP) relatert til luftmengder i driftstiden	2,50 kW/(m ³ /s)
Spesifikk vifteeffekt (SFP) relatert til luftmengder utenfor driftstiden	1,50 kW/(m ³ /s)
Gjennomsnittlig spesifikk ventilasjonsluftmengde i driftstiden	1,70 m ³ /(m ² ·h)
Årsgjennomsnittlig systemvirkningsgrad for oppvarmingssystemet	83 %
Installert effekt for romoppvarming og ventilasjonsvarme (varmebatteri)	80 W/m ²
Settpunkt-temperatur for oppvarming i driftstiden	21,0 °C
Årsgjennomsnittlig kjølefaktor for kjølesystemet	250 %
Settpunkt-temperatur for kjøling	22,0 °C
Installert effekt for romkjøling og ventilasjonskjøling	0 W/m ²
Spesifikk pumpeeffekt oppvarming (SPP)	0,50 kW/(l/s)

Driftstider, antall timer i døgn med drift

Driftstid ventilasjon	24 h
Driftstid oppvarming	16 h
Driftstid kjøling	24 h
Driftstid lys	16 h
Driftstid utstyr	16 h
Driftstid varmtvann	16 h
Driftstid personer	24 h

Spesifikt effektbehov for belysning i driftstiden	1,95 W/m ²
Spesifikt varmetilskudd fra belysning i driftstiden	1,95 W/m ²
Spesifikt effektbehov for utstyr i driftstiden	3,00 W/m ²
Spesifikt varmetilskudd fra utstyr i driftstiden	1,80 W/m ²
Spesifikt effektbehov for varmtvann i driftstiden	5,10 W/m ²
Spesifikt varmetilskudd fra varmtvann i driftstiden	0,00 W/m ²
Spesifikt varmetilskudd fra personer i driftstiden	1,50 W/m ²
Total solfaktor for vindu og solskjerming (Ø/S/V/N)	0,75
Gjennomsnittlig karmfaktor	0,20
Solskjermingsfaktor pga. horisont, nærliggende bygninger, vegetasjon og eventuelle bygningsutspring	1,00
Oppvarmingssystem(er)	Direkte elektrisk; Fjernvarme
Varmefordelingssystem	Vannbåren oppvarming
Eventuell varmekilde for varmepumpe og fordeling	
Manuell eller automatisk solskjerming	MANUELL

Andeler og årsgjennomsnittlige systemvirkningsgrader for beregning av levert elektrisitet

Andel av netto energibehov for romoppvarming og ventilasjonsvarme som dekkes av elektrisk varmesystem	0,07
Andel av netto energibehov for romoppvarming og ventilasjonsvarme som dekkes av varmepumpe	0,00
Andel av netto energibehov for romoppvarming og ventilasjonsvarme som dekkes av solfangeranlegg	0,00
Andel av netto energibehov for oppvarming av tappevann som dekkes av elektrisk varmesystem	0,00
Andel av netto energibehov for oppvarming av tappevann som dekkes av elektrisk varmepumpe	0,00
Andel av netto energibehov for oppvarming av tappevann som dekkes av solfangeranlegg	0,00
Årsgjennomsnittlig systemvirkningsgrad for elektrisk varmesystem	0,81
Årsgjennomsnittlig effektfaktor for varmepumpeanlegg	2,10
Årsgjennomsnittlig systemvirkningsgrad for termisk solfangeranlegg	9,00

Andeler og årsgjennomsnittlige systemvirkningsgrader for beregning av levert olje

Andel av netto energibehov for romoppvarming og ventilasjonsvarme som dekkes av oljebasert varmesystem	0,00
Andel av netto energibehov for oppvarming av tappevann som dekkes av et oljebasert varmesystem	0,00
Årsgjennomsnittlig systemvirkningsgrad for det oljebaserte varmesystemet	0,80

Andeler og årsgjennomsnittlige systemvirkningsgrader for beregning av levert gass

Andel av netto energibehov for romoppvarming og ventilasjonsvarme som dekkes av gassbasert varmesystem	0,00
Andel av netto energibehov for oppvarming av tappevann som dekkes av et gassbasert varmesystem	0,00
Årsgjennomsnittlig systemvirkningsgrad for det gassbaserte varmesystemet	0,85

Andeler og årsgjennomsnittlige systemvirkningsgrader for beregning av levert fjernvarme

Andel av netto energibehov for romoppvarming og ventilasjonsvarme som dekkes av fjernvarmebasert varmesystem	0,93
Andel av netto energibehov for oppvarming av tappevann som dekkes av fjernvarmebasert varmesystem	1,00
Årsgjennomsnittlig systemvirkningsgrad for det fjernvarmebaserte varmesystemet	0,83

Andeler og årsgjennomsnittlige systemvirkningsgrader for beregning av levert biobrensel

Andel av netto energibehov for romoppvarming og ventilasjonsvarme som dekkes av biobrenselbasert varmesystem	0,00
Andel av netto energibehov for oppvarming av tappevann som dekkes av biobrenselbasert varmesystem	0,00
Årsgjennomsnittlig systemvirkningsgrad for det biobrenselbaserte varmesystemet	0,77

Andeler og årsgjennomsnittlige systemvirkningsgrader for beregning av levert annen energivare

Andel av netto energibehov for romoppvarming og ventilasjonsvarme som dekkes av varmesystem basert på andre energivarer	0,00
---	------

Andel av netto energibehov for oppvarming av tappevann som dekkes av et varmesystem basert på andre energivarer	0,00
---	------

Årsgjennomsnittlig systemvirkningsgrad for varmesystem for andre energibærere	0,98
---	------

Klimastasjon / kilde	Oslo (MeteoNorm)
----------------------	------------------

Dato for beregning	3.3.2017
--------------------	----------

Hensvisning til dokumentasjon for inndata eller begrunnelse for avvik fra normative tillegg til NS 3031 eller andre forhold vedr. beregningene	
--	--

Beregningsprogram

Navn programvare	SIMIEN
------------------	--------

Versjon	6.005
---------	-------

Produsent / leverandør	ProgramByggerne
------------------------	-----------------

Beskrivelse: Månedsberegning / timesberegning / dynamisk	Dynamisk timesberegning
--	-------------------------

Energirådgiver

Firma	OBOS Prosjekt AS
-------	------------------

Beregningsresultater som er input til attestgenerator i EMS**Netto energibudsjett**

Romoppvarming	22,9 kWh/år
---------------	-------------

Ventilasjonsvarme	10,1 kWh/år
-------------------	-------------

Varmtvann	29,8 kWh/år
-----------	-------------

Vifter	10,3 kWh/år
--------	-------------

Pumper	1,3 kWh/år
--------	------------

Belysning	11,4 kWh/år
-----------	-------------

Teknisk utstyr	17,5 kWh/år
----------------	-------------

Romkjøling	0,0 kWh/år
------------	------------

Ventilasjonskjøling	0,0 kWh/år
---------------------	------------

Totalt NettoEnergibehov	103,2 kWh/år
-------------------------	--------------

Beregnet levert energi ved normalisert klima	9 474 kWh/år
--	--------------

Beregnet spesifikk levert energi ved normalisert klima	129,79 kWh/(m ² ·år)
--	---------------------------------

Beregnet levert energi til oppvarming og varmtvann ved normalisert klima	6 518 kWh/år
--	--------------

Beregnet spesifikk levert energi ved lokalt klima	129,79 kWh/(m ² ·år)
---	---------------------------------

Beregnet levert energi ved lokalt klima	9 474 kWh/år
---	--------------

Målt energibruk (levert energi), temperaturkorrigert målt energi for et år.

Elektrisitet	0 kWh/år
--------------	----------

Olje	0 liter/år
------	------------

Gass	0,0 Sm ³ /år
------	-------------------------

Fjernvarme	0 kWh/år
------------	----------

Biobrensel	0 kg/år
------------	---------

Annen energivare	0 kWh/år
------------------	----------

Totalt	0 kWh/år
--------	----------

Beregnet levert energi ved normalklima

Elektrisitet	3 163 kWh/år
--------------	--------------

Olje	0 kWh/år
------	----------

Gass	0 kWh/år
------	----------

Fjernvarme	6 312 kWh/år
------------	--------------

Biobrensel	0 kWh/år
------------	----------

Annen energivare	0 kWh/år
------------------	----------

Totalt	9 474 kWh/år
--------	--------------

Sum andel elektrisitet, olje og gass	22,9 %
--------------------------------------	--------

Nordre Aker Eiendomsmegling AS
Nordvik Nydalen v/Elise Alette Hansen
Nydalsveien 33, 0484 OSLO
E-post: e.hansen@nordvikbolig.no

Deres ref.: 20-0301/26 . Vår ref.: 7277-1-011

Dato: 20.04.2026

Megleropplysninger

Boligselskap: Torshovdalen I Sameie
Organisasjonsnr: 811954802
Seksjonseier: Guldbæk, Silje
Medeier: Curran, Jonathan Næss
Leilighetsnummer: 011
Adresse: Hans Nielsen Hauges Gate 37 A, 0481 OSLO
Seksjonsnummer: 11
Gnr. 79
Bnr. 104

Opplysninger om boligselskapet:

- Forkjøpsrett: Nei
- Styregodkjenning: Nei
- Forsikret hos: Gjensidige Forsikring Asa - polisenummer 90885445.
- Mulighet for individuell nedbetaling på hele eller deler av fellesgjeld: Nei
- Sikringsordning: Nei
- Selskapets vedtekter kan inneholde bestemmelser om styregodkjenning ved overdragelse og/eller bruksovertating, samt eventuelt andre bestemmelser/begrensninger av betydning. Se også selskapets husordensregler for eventuelle bestemmelser om husdyrhold og lignende.
- Månedlige felleskostnader som ikke er spesifiserte, dekker boligselskapets driftskostnader. For ytterligere spesifisering, vennligst se regnskapet i årsrapporten.
- Påkostninger/utbedringer i boligselskapet: Se årsrapporten.
- Vi gjør oppmerksom på at innkallingen kan gjelde for et møte som ikke er avholdt. Protokoll må eventuelt etterbestilles. Vi tar forbehold om at regnskapet blir godkjent av årsmøte.

Forespørsler om eventuell leie og kjøp av parkeringsplass fra Tellus Eiendom skal rettes til Rune Fredriksen, +47 915 36960 – rune@telluseiendom.no

Boligselskapets hjemmeside er: vibbo.no. Tilgang opprettes ved registrert overtakelse.

Boligselskapet har inngått avtale med Techem om månedlig energiavregning. Kostnader knyttet til oppvarming og varmt tappevann, faktureres månedlig via felleskostnadene og vil variere etter forbruk. Merk at disse kostnadene ikke fremkommer av de totale felleskostnadene. For informasjon om antatt forbruk og kostnad ta kontakt med selger. Ved eierskifte er det viktig at eierskifte meldes inn. Dette kan gjøres digitalt her: <https://www.techem.com/no/no/info-og-service/eierskifte>. Eierskifte vil bli registrert i løpet av 1-2 virkedager, og du vil motta en e-post med invitasjon til Techem Beboer App så snart eierskifte er registrert. Techem Norge AS kan kontaktes vedrørende spørsmål om avregning, samt innhenting av målerdata i forbindelse med eierskifte. Telefon 22 02 14 59 på hverdager 09.00 – 14.00, e-post: kundeservice@techem.no

Kjøper/selger trenger ikke å foreta måleravlesning av varmtvann og fjernvarme ved overtakelse, da målerne sender daglige verdier. Avregning skjer hver måned. Det er viktig at megler opplyser om selgers nye adresse, slik at evt. oppgjør kan sendes ved avregning. Styret ønsker kontaktinfo til kjøpere (mobilnr og e-post adresse). Enkelte seksjonseiere har i tillegg til bolig garasje plass i Torshovdalen Parkeringssameie. Enkelte har flere garasjeplasser. Månedlig garasjeleie kommer i tillegg til felleskostnader for boligen. Garasjeanlegget er seksjon 158 i Torshovdalen 1 Sameie. Vi forutsetter at plassen følger ved salg. Megler må sørge for at det tinglyses ideell 1/204 av gnr. 79, bnr. 104, snr. 158, i Oslo Kommune. Det påløper administrasjonskostnader til forretningsfører ved overtagelse av garasje etter gjeldende priser.

Selskapets totale lån og vilkår:

Bank:	OBOS-banken AS
Lånenr.:	98208432028
Lånetype:	Annuitetslån
Rentesats:	6,75%
Restsaldo	5 737 601,00
Innfrielsesdato:	30.09.2039

Type rente: Flytende rente
Terminer i året: 12
Administrasjonsavtale: Nei

Vi gjør oppmerksom på at vi kan ha mottatt varsel om renteendring eller nye lån som ikke er iverksatt pr dags dato.

Økonomiske opplysninger om leiligheten:

Totale felleskostnader pr. Månedlig intervall: 3 822,00,-

Herav:

	Pr. dags dato	Evt. fremtidig endring:
TV	40,00	
Felleskostnader	3 592,00	
Internett	190,00	170,00 fra 01.07.2026

Ved oppgjør bes megler ta kontakt med OBOS Innbetalingservice per tlf. 22 86 56 25 eller e-post restanseforesporsel@obos.no for å få oppgitt eventuelle utestående felleskostnader/andre heftelser iht. boligselskapets legalpant. Selger er ansvarlig for felleskostnadene i overtakelsesmåneden, med mindre overtakelsen skjer den 1. i måneden. Vi forutsetter at kjøper og selger gjør opp seg imellom for oppgjørsmåneden.

Ligningsposter pr. 31.12.2025 (med forbehold om endringer):

Ligningsverdi fås på ligningskontoret

Innberetningspliktige inntekter: 866,-
Fradragsberettigede kostnader: 2 573,-
Annen formue: 19 953,-
Gjeld: 35 441,-

Fellesgjeld, kapitalkostnader og eventuell avdragsfrihet:

Bank:	OBOS-banken AS
Lånenummer:	98208432028
Restsaldo:	35 038,03
Kapitalkostnader:	330,53
Administrasjonsavtale:	Nei

Sum andel fellesgjeld (kun lån) kr 35 038,03,-, pr. dags dato.

For boliger som har fellesgjeld knyttet til boligselskapets lån gjelder følgende forutsetninger:

Kapitalkostnader:

All låneinformasjon over er beregnet ut fra dagens kjente lånebetingelser. De månedlige kapitalkostnadene (renter og avdrag) viser hvor mye det koster å betjene lån for eieren av denne leiligheten. Eventuelt avvik mellom kapitalkostnader og lånekostnader under punktet "Økonomiske opplysninger om leiligheten", kan skyldes renteendringer, periodisering eller andre årsaker.

Enkelte lån kan ha avvikende antall terminer for nedbetaling enn 12 terminer i året. Henviser derfor til avsnittet for selskapets totale lån for å se antall terminer pr år pr lån.

I tilfelle avvik fra 12 terminer må kapitalkostnader oppgitt deles på korrekt antall måneder.

Hvis antall terminer på lånet er 2 så kan "Kapitalkostnader" på lånet deles på 6.

Hvis antall terminer på lånet er 4 så kan "Kapitalkostnader" på lånet deles på 3.

Avdragsfrihet og estimert endring i felleskostnader:

Ved avdragsfrihet vil det fremkomme informasjon om dette under "selskapets totale lån og vilkår". Vær oppmerksom på at selskapet vanligvis begynner å kreve inn et høyere beløp 1 til 6 måneder før den avdragsfrie perioden avsluttes, slik at man har midler til å betale avdraget ved forfall. Estimert endring i felleskostnader pr. md. etter avdragsfri periode forutsetter at avdrag og rentebetingelser pr. dato beholdes uendret. Se egen note i regnskapet for ytterligere informasjon og forutsetninger.

Kontaktinformasjon:

Ved ytterligere spørsmål angående fellesgjeld, bes megler vennligst ta kontakt med rådgiver Asgeir Tannum pr. e-post: asgeir.tannum@obos.no eller telefon: 22 86 82 06.

Annen informasjon:

Opplysninger gitt i dette brev er basert på de opplysninger forretningsfører har på tidspunktet for avgivelsen. Selger og megler må kontrollere de tall som framgår av dette brev mot den informasjon han selv sitter inne med, særlig tidligere ligningsoppgaver. Dersom det oppdages avvik mellom oppgitte beløp i dette brevet og det som fremgår av andre dokumenter selger har, så må dette meldes skriftlig inn til forretningsfører i god tid før salget. Det må henvises til hvilke dokumenter det er avvik mellom. Forretningsfører aksepterer intet erstatningsansvar for feil i de gitte opplysninger med mindre det er utvist grov uaktsomhet.

Melding fra megler ved salg:

Ved krav om styregodkjenning av ny eier sendes søknad til styret v/Bente Søggaard, e-post: torshovdalen1@styrerommet.no

Melding om ny eier sendes samtidig OBOS Eiendomsforvaltning AS pr. e-post: eierskifte@obos.no.

Meldingen må inneholde kjøpers navn, nåværende adresse, fødsels- og personnummer, overtakelsesdato samt selgers nye adresse. Vi ber også om å få oppgitt kjøpers e-postadresse og mobilnummer. Er det flere kjøpere må vi få tilsvarende informasjon pr. kjøper.

Alle meglerkontorer som har aktivert tjenesten Ambita Samhandling Forretningsfører, er pålagt å bruke den digitale løsningen fremfor å sende eierskiftemelding på e-post. Dette innebærer at alle henvendelser og forespørsler som gjelder salgsmeldinger eller forhåndsutlysninger, må sendes via den digitale løsningen.

Vi gjør oppmerksom på at all informasjon som sendes pr. e-post bør krypteres og sendes på en sikker måte.

Elektronisk kommunikasjon:

Styret/OBOS Eiendomsforvaltning vil kommunisere med eierne elektronisk (pt via Vibbo, e-post, SMS) med mindre eieren har reservert seg mot dette. Reservasjon skjer på Vibbo, der det under «min profil» vil være en knapp for reservasjon. Har du flere eieforhold og ønsker du å reservere deg, må du gjøre dette pr eieforhold.

Alternativt kan boligeier sende krav om reservasjon til reservasjon.oef@obos.no

Priser og gebyrer p.t.:

Eierskiftegebyr er kr 6 725,- inkl. mva. Faktura ettersendes når eierskiftet er registrert. Vennligst vent med betaling til denne er mottatt, da KID nummer må oppgis ved betaling. Vi gjør oppmerksom på at det kan påløpe ytterligere kostnader i forbindelse med eventuell overføring av garasje, parkering eller lignende forhold.

Vi ser fram til et hyggelig samarbeid.

Vennlig hilsen OBOS Eiendomsforvaltning AS

Eierskiftetjenester 2026



Tjenester	Pris inkludert mva.
Megleropplysninger i Ambita Infoland:	
Meglerpakke 1 med energimerke	4 950 kr
Meglerpakke 1	4 375 kr
Meglerpakke 2	3 125 kr
Hastegebyr (tillegg til ordinært gebyr)	1 250 kr
Enkeltprodukter i Ambita Infoland:	
Pantattest Boligaksjeselskap	410 kr
Årsmelding/protokoll/vedtekter/husordensregler	550 kr
Eierskifter:	
Borettslag / Sameier	6 725 kr
Boligaksjeselskap m/transportgebyr	10 500 kr
Påfør/fjern medeier og overføring til slektning i BRL/sameier/boligAS	5 044 kr
Forkjøpsrettsgebyr der OBOS avklarer	8 406 kr
Forkjøpsrettsgebyr der styret avklarer	6 725 kr
Administrasjon:	
Parkeringsplass, uten dokumenter	850 kr
Parkeringsplass, inkl. dokumentbehandling	1 700kr
Notering:	
Noteringsgebyr Boligaksjeselskap	4 150 kr
Andre tjenester:	
Mortifikasjon (i tillegg til 0,8 R til byfogden) (Rettsgebyret er kr 1 345, og 0,8 R = kr 1 076)	6 250 kr + 1 076 kr



Oslo kommune
Plan- og bygningsetaten

LUND HAGEM ARKITEKTER AS
Filipstadveien 5
0250 OSLO

Deres ref.: Vår ref.: 201802062-4 Saksbeh.: Synne Aker Grimsrud Dato: 28.04.2020
Oppgis alltid ved henvendelse Arkivkode: 531

Byggeplass: HANS NIELSEN HAUGES GATE Eiendom: 79/104/0/0
37 A-G
Tiltakshaver: KJELL OLAF KONGELF Adresse: HANS NIELSEN HAUGES G. 37 F,
0481 OSLO
Søker: LUND HAGEM ARKITEKTER AS Adresse: Filipstadveien 5, 0250 OSLO
Tiltakstype: Blokk/bygård/terrassehus Tiltaksart: Fasadeendring

Ferdigattest - Hans Nielsen Hauges gate 37 A-G

Plan- og bygningsetaten godkjenner søknaden om ferdigattest for innglassing av balkonger, mottatt 24.02.2020.

Dere har bekreftet at alle krav og betingelser som er stilt i tillatelsen, plan- og bygningsloven (pbl.) og tilhørende forskrifter er oppfylt. Dere har også opplyst at det er utført ikke-søknadspliktige endringer som ikke går utover rammene i tillatelsen. Endringene er vist på «som bygget»-tegninger. På dette grunnlaget gir vi ferdigattesten.

Godkjente tegninger og kart

Følgende tegninger og kart er lagt til grunn for tillatelsen, sak 201802062

Beskrivelse	Tegningsnr	Dato	PBE-id
Situasjonsplan	A 0100_1	28.08.2017	1/7
Plan 3. etasje	A 1103	28.08.2017	1/13
Plan 4. etasje	A 1104	28.08.2017	1/14
Plan 5. etasje	A 1105	28.08.2017	1/15
Plan 7. etasje	A 1107	28.08.2017	1/17
Fasade syd tårn A og B	A 3102-1	28.08.2017	1/19
Plan 6. etasje_som_bygget	A 1106	24.02.2020	3/5
Fasade syd tårn C_som_bygget	A 3101	24.02.2020	3/6
Fasade øst og nord_som_bygget	A 3101	24.02.2020	3/7
Fasade vest og tårn D_som_bygget	A 3101	24.02.2020	3/8



www.oslo.kommune.no/pbe
postmottak@pbe.oslo.kommune.no
www.byplanoslo.no

Postadresse:
Boks 364 Sentrum
0102 Oslo

Besøksadresse:
Vahls gate 1
0187 Oslo

Sentralbord, tlf:
Kundesenteret, tlf:
Bankgiro:
Org.nr.:

21 80 21 80
23 49 10 00
1315.01.01357
NO 971 040 823 MVA

Klagefristen er tre uker

Det er mulig å klage på vedtaket. Fristen for å klage er tre uker fra dere mottar dette vedtaket. Se våre nettsider <https://www.oslo.kommune.no/plan-bygg-og-eiendom/klage/klag-pa-vedtak-i-byggesaker/>

Plan- og bygningsetaten

Avdeling for byggeprosjekter

Tett by øst

Synne Aker Grimsrud - saksbehandler

Aleksander Stein Engvoll - enhetsleder

Kopi til:

KJELL OLAF KONGELF, HANS NIELSEN HAUGES G. 37 F, 0481 OSLO



Oslo kommune
Plan- og bygningsetaten

AS Ingeniør Gunnar M. Backe
PB 393
1326 LYSAKER

Deres ref:	Vår ref (saknr): 201015565-110 Oppgis alltid ved henvendelse	Saksbeh: Ane Poulsson	Dato: 23.07.2014 Arkivkode: 531
Byggeplass:	HANS NIELSEN HAUGES GATE 37 A-G	Eiendom:	79/104/0/0
Tiltakshaver:	Sinsen Torg AS v/Backe Prosjekt AS	Adresse:	Pb 358, 1326 LYSAKER
Søker:	AS Ingeniør Gunnar M. Backe	Adresse:	PB 393, 1326 LYSAKER
Tiltakstype:	Blokk/bygård/terrassehus	Tiltaksart:	Oppføring

FERDIGATTEST
HANS NIELSENS HAUGES GATE 37 A-G

Jf. plan- og bygningslovens § 21-10 og byggesaksforskriftens § 8-1

Det vises til søknad om ferdigattest av 07.07.2014.

Den dokumentasjon som er fremlagt bekrefter at alle krav og betingelser som er stilt i tillatelsen, plan- og bygningsloven og tilhørende forskrifter er oppfylt. På dette grunnlag gis ferdigattesten.

Dette vedtaket kan påklages. Frist for innsending av klage er 3 uker etter mottakelsen av dette brevet.

PLAN- OG BYGNINGSETATEN
Avdeling for områdeutvikling
Områdeplaner 1, Tett by

Dette dokumentet er elektronisk godkjent 23.07.2014 av:

Ane Poulsson - Saksbehandler
Sigurd Knudsen - enhetsleder

For orientering om klageadgang se våre nettsider www.plan-og-bygningsetaten.oslo.kommune.no for mer informasjon. Mer om klageadgang finner du [her](#).

Kopi til:
Sinsen Torg AS v/Backe Prosjekt AS, Pb 358, 1326 LYSAKER, jorn.ourom@backe.no

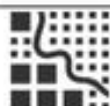

Plan- og bygningsetaten
Boks 364 Sentrum
0102 Oslo

Besøksadresse:
Vahls gate, 0187 Oslo
www.pbe.oslo.kommune.no

Sentralbord: 02 180
Kundesenteret: 23 49 10 00
Telefaks: 23 49 10 01
E-post: postmottak@pbe.oslo.kommune.no
Bankgiro: 1315.01.01357
Org.nr.: 971 040 823 MVA



 NY INNGASSING AV BALKONGER

 EKISTERENDE INNGASSING AV BALKONGER

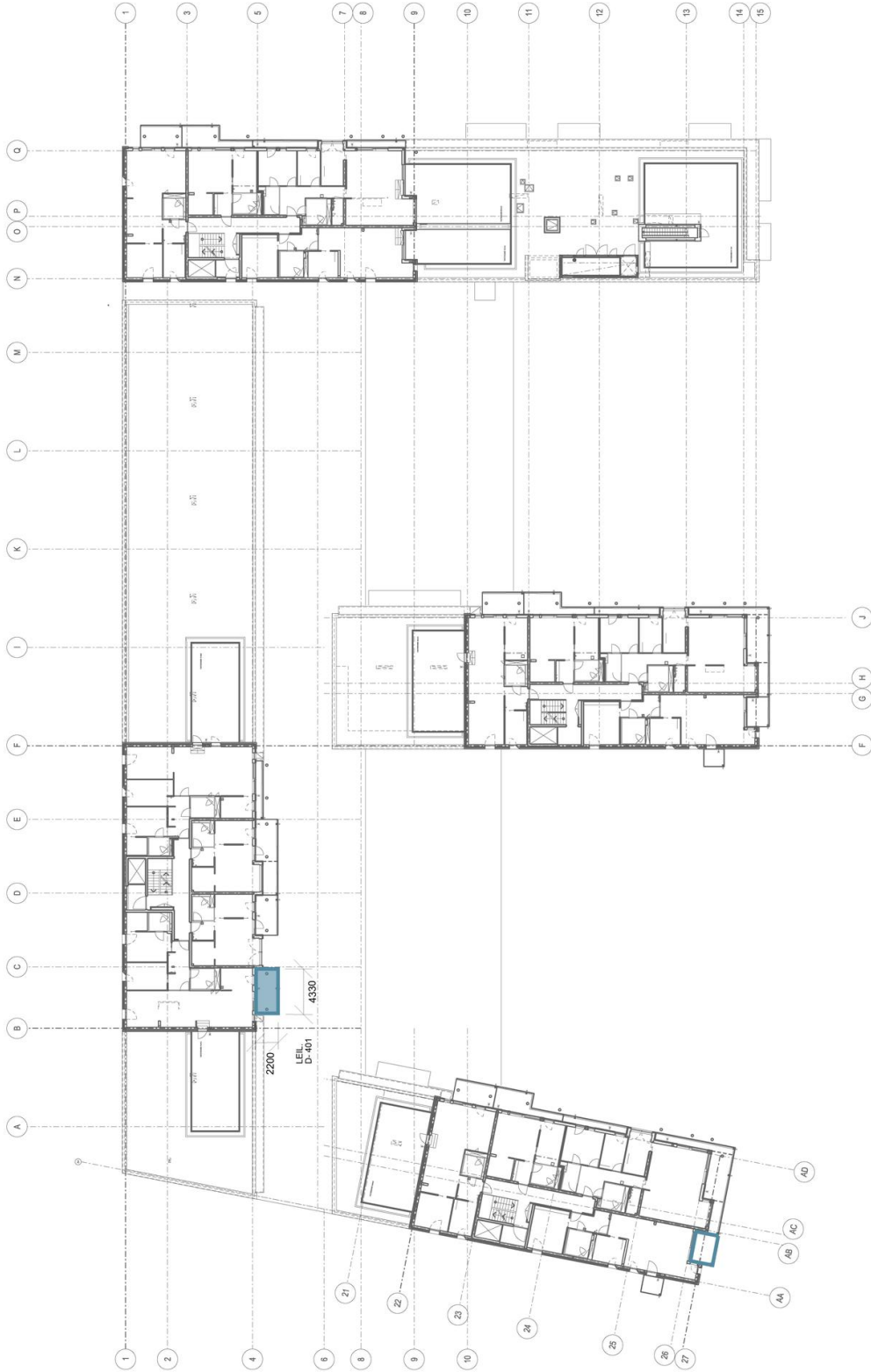

ARK
 LIND HAGEM ARKTEKTER AS
 TORSHOVDALEN
 TF: 02333105 FAX: 22118811
 KONTOR: PENSJONEREN 10
 0457

TORSHOVDALEN 1
 KONTOR: PENSJONEREN 10, 0457
 GBNR: 20104
LIND HAGEM ARKTEKTER AS
 TORSHOVDALEN
PLAN 4 - SUPPLERT MED NYE INNGASSEDE BALKONGER
 MAKS. BYGGEHØYDE: 1-1200/3-1400
 BYGG. DATUM: 28. AUGUST 2017
 TILTALES: 17. APRIL 2017
 SØKNAD OM TILTÅELSE - A 1104
 1 TRINN



Oslo kommune
Oslo Plan- og bygningsetaten

Kommuneplanen fra 2015 til 2030.

Oslo kommune vedtok en ny kommuneplan 23. september 2015 som gjelder fram til 2030.

Dette har betydning for en rekke av de vedtatte reguleringsplanene i kommunen.

Ved bestilling av reguleringskart følger nå et utsnitt av kommuneplanen som viser arealbruk og hensynssoner for et større område rundt reguleringskartutsnittet.

Det er derfor viktig at alle som benytter reguleringskart fra Plan- og bygningsetaten i form av utskrifter eller en av våre innsynsløsninger kontrollerer informasjonen mot kommuneplanen.

For øvrige juridisk bindende kart, se link nedenfor:

<https://od2.pbe.oslo.kommune.no/kart/?mode=kommuneplan>

Informasjon om kommuneplanen finner du på:

<https://www.oslo.kommune.no/getfile.php/1374702/Innhold/Politikk%20og%20administrasjon/Politikk/Kommuneplan/Ny%20kommuneplan%202015/Kommuneplan%202015%20del%202%20justert%2031.01.2017.pdf>



Kommer ditt tiltak i konflikt med naturmangfoldet?

Naturmangfoldloven (nml) erstatter naturvernloven og trådte i kraft 01.07.2009. Loven gjelder for alt naturmangfold, og har som et overordnet mål å sikre biologisk mangfold, og oppfylle FNs mål om en miljømessig bærekraftig utvikling.

Registrert biologisk mangfold på tiltakseiendom eller naboeiendommer

Før du sender inn en bygge- eller delesøknad må du sjekke om det er registrert biologisk mangfold på tiltakseiendommen eller naboeiendommer. Dette kan du undersøke på våre nettsider i kartløsningen [Planinnsyn](#), eller du kan bestille et kart i vår bestillingstjeneste www.byggesak.com.

Hvis tiltaket ligger innenfor eller inntil arealer med registrert biologisk mangfold vil dette fremgå med rød og/eller sort skravur. Rød skravur markerer verdifull natur, mens sort skravur markerer uønskede arter. Ved bestilling av kart, vil det være vedlagt et eget kartblad i de tilfellene det er registrert naturmangfold innenfor det kartutsnittet.

Uttalelse fra Bymiljøetaten ved Miljødivisjonen

Bymiljøetaten har omfattende kunnskap om hvilke naturtyper og arter som er registrert i Oslo. Dersom det er registrert biologisk mangfold på eiendommen eller inntil 7 meter fra tiltaket, skal det foreligge uttalelse fra Bymiljøetaten før søknad behandles. Plan- og bygningsetaten oppfordrer tiltakshaver/ansvarlig søker til å innhente uttalelse i forkant av at byggesøknad innsendes. Hvis det ikke foreligger uttalelse fra Bymiljøetaten ved innsendelse av byggesøknad, vil Plan- og bygningsetaten oversende saken til Bymiljøetaten til uttalelse. Dette kan forlenge saksbehandlingstiden.

Naturmangfoldloven – krav til vurdering i byggesaken av prinsippene i §§ 8-12

Naturmangfoldloven § 7 fastslår at prinsippene i nml §§ 8-12 skal legges til grunn som retningslinjer ved utøving av offentlig myndighet. Naturmangfoldloven §§ 8-12 beskriver kunnskapsgrunnlag, føre-var-prinsippet, hensyn til økosystem og samlet belastning, fordeling av



kostnader ved miljøforringelse samt krav om miljøforsvarlige teknikker og driftsmetoder. De enkelte bestemmelsene kan ses på www.lovdatab.no.

Loven er særlig aktuell ved planlegging etter plan- og bygningsloven. Dersom nml ikke er vurdert i reguleringsplan, må prinsippene i nml §§ 8-12 vurderes særskilt i bygge- og delesaken. Dette gjelder blant annet alle bygge- og delesaker som behandles etter planer vedtatt før nml trådte i kraft.

Kommunen vil ved behandling av bygge- og delesaker foreta en vurdering av tiltakets konsekvenser for det samlede naturmangfoldet. Dette gjelder for alle typer tiltak inklusive anleggsveier, riggområder, deponiområder, grøfter, utomhusplaner, utvendig ledningsanlegg og andre infrastrukturtiltak. Plan- og bygningsetaten vil avveie hensynet til bevaring og vern av naturmangfold mot andre viktige samfunnsinteresser, som for eksempel behov for utbygging.

Ved forskrift er enkelte segmenter av biologisk mangfold gitt et særskilt vern. Dette gjelder artene dragehode, dverggås, elvesandjeger, eremitt, honningblom, klippeblåvinge, rød skogfrue og svarthalespove.

Prioriterte arter: Nml § 23, Forskrift 2011-05-20 (nr. 517-524) Enhver form for uttak, skade eller ødeleggelse av prioriterte arter er forbudt. Statsforvalteren er forvaltningsmyndighet (med unntak av dverggås der Miljødirektoratet er forvaltningsmyndighet).

I saker som kommer i konflikt med prioriterte arter og deres økologiske funksjonsområde må det søkes om dispensasjon hos Statsforvalteren. Gis det ikke slik dispensasjon må byggesøknaden avvises. Plan- og bygningsetaten kan ikke behandle søknaden før den er behandlet og besvart fra Statsforvalteren.

Utvalgte naturtyper: Nml § 52, Forskrift 2011-05-13 nr. 512.

En naturtype er en ensartet type natur som omfatter alt plante- og dyreliv og de miljøfaktorene som virker der. Naturtypene som er omfattet av forskriften er slåttemark, slåttemyr, hule eiker, kalklindskog og kalksjøer.

Det skal tas særskilt hensyn til slike forekomster slik at man unngår forringelse av naturtypens utbredelse og økologiske tilstand. Noen utvalgte naturtyper er sortert i A-, B- og C-forekomster og innebærer at i avveiningen opp mot for eksempel utbyggingsbehov, så skal hensynet til forekomsten veie tyngre dersom det er tale om en A-forekomst enn dersom det er tale om en C-forekomst.

Dersom forekomsten ikke er behandlet i planprosessen og tiltaket kommer i konflikt med utvalgte naturtyper skal Plan- og bygningsetaten etter TEK § 9-4:

- Kreve at det ved oppføring, plassering og utforming av tiltak, tas særskilt hensyn til forekomsten.

- Kreve at tiltakshaver utarbeider en vurdering av konsekvensene for naturtypens utbredelse og tilstand.

Kravet om at det skal "tas særskilt hensyn til" utvalgte naturtyper gir grunnlag for å avslå en byggesak dersom inngrepet fører til en forringelse av naturtypens utbredelse og forekomstens økologiske tilstand. Det kan imidlertid være tilstrekkelig at det settes nærmere vilkår for gjennomføringen av et tiltak. Eventuelle kostnader for gjennomføringen av et slikt tiltak er tiltakshavers ansvar.

Miljødirektoratet har utarbeidet veiledere til forskriftene om utvalgte naturtyper og prioriterte arter. Se - www.miljodirektoratet.no.

Dersom det gis tillatelse til tiltak som berører forekomst av en eller flere utvalgte naturtyper, skal kommunen kunngjøre dette i en avis og varsle Miljøverndepartementet.

For mer informasjon om naturmangfoldloven se Miljøverndepartementets hjemmeside under tema Naturmangfold - www.regjeringen.no.

Om naturmangfold og registrert biologisk mangfold i Oslo

Oslo kommune har gjennom mange år kartlagt områder som er viktige for bevaring av biologisk mangfold i kommunen.

Oslo kommune har en rik og variert flora og fauna. Nesten 2/3 av alle arter som er funnet i Norge er registrert i kommunen. Over 300 av disse artene er sjeldne eller truet i nasjonal eller regional sammenheng. Kommunen har en rekke naturtyper og mange truede arter som finnes få andre steder i landet, for eksempel naturtyper og arter knyttet til øyene (kalkrike berg, kalkskoger) og restbiotoper i byggesonen (for eksempel rike edelløvsogger, kalkfurusogger m.m.).

Dette gjør Oslo til en av kommunene med størst naturmangfold i landet, og unik som hovedstad i europeisk sammenheng. Samtidig er det i Oslo et meget sterkt press på naturarealer i byggesonen. Store naturområder er allerede omformet og nedbygd over en lang periode. Grønnstruktur i byggesonen er derfor ofte rester av tidligere sammenhengende naturtyper. Av de kartlagte lokalitetene er flest registrert innen naturtypene *viktig ferskvannslokalitet, dammer, kalkrike strandberg, naturbeitemark, hagemark, intakt lavlandsmyr, kalkskog, gammelskog, rik edelløvsog, gråor-heggeskog, rikere sumpskog, store gamle trær og viktige bekkedrag*. De største konfliktene i forhold til naturmangfold er tap av leveområder, samt innføring av fremmede arter.



V311002

T-baneringen mellom Sinsen og Carl Berners plass. Mindre vesentlig reguleringsendring slik at traseen for T-bane- ringen endres horisontal- og vertikalplanet samtidig som traseen blir liggende i fjelltunnel på større partier.

V311002 har ikke egne skrevne reguleringsbestemmelser.

Vedtaksdato: 31.10.2002

Vedtatt av: Plan- og bygningsetaten

Vedtaksdokumenter: [200201085](#)

Lovverk: PBL 1985

Høydereferanse: Oslo lokal

Merknader: Fjernet riggområder 29.11.11

Knytning(er) mot andre planer: S-1360, S-2255, S-3634

Dokumentet består av 1 side(r) inkludert denne.



Plan- og bygningsetaten
Oslo kommune

oslo.kommune.no/plan-bygg-og-eiendom

Besøksadresse:
Vahls gate 1, 0187 Oslo
Postadresse:
Boks 364 Sentrum,
0102 Oslo

Sentralbord: +47 21 80 21 80
Kundesenteret: +47 23 49 10 00
postmottak@pbe.oslo.kommune.no
Org.Nr.: NO 971 040 823 MVA



S-5142

Detaljregulering med konsekvensutredning og med reguleringsbestemmelser for Ny vannforsyning Oslo - Stamnett

Vedtaksdato: 04.03.2022

Vedtatt av: Bystyret, egengodkjenning

Vedtaksdokumenter: [201915152](#)

Lovverk: PBL 2008

Høydereferanse: NN2000

Merknader:

Knytning(er) mot andre planer:

Dokumentet består av 14 side(r) inkludert denne.



Plan- og bygningsetaten
Oslo kommune

oslo.kommune.no/plan-bygg-og-eiendom

Besøksadresse:
Vahls gate 1, 0187 Oslo
Postadresse:
Boks 364 Sentrum,
0102 Oslo

Sentralbord: +47 21 80 21 80
Kundesenteret: +47 23 49 10 00
postmottak@pbe.oslo.kommune.no
Org.Nr.: NO 971 040 823 MVA

OSLO KOMMUNE

Reguleringsplan for ny vannforsyning Oslo - Stamnett

Reguleringsbestemmelser for alternativ 2

Detaljregulering for gnr./bnr. 78/1, m.fl.

12 kart merket UTI-201915152 Alternativ 1-4 datert 22.01.2021 for vertikalnivå 1 og 13 kart merket UTI-201915152-2 Alternativ 2 datert 22.01.2021 for vertikalnivå 2.

Planens hensikt

Reguleringsplanen skal legge til rette for bygging og drift av forsterket overordnet infrastruktur for vannforsyning med tilknytning til eksisterende anlegg.

Fellesbestemmelser

1 Fellesbestemmelser for hele planområdet

1.1 Overvann

Overvann innenfor de permanente regulerte dagsoner med formål, vannforsyningsanlegg, energianlegg, veg, kjøreveg, annen veggrunn grøntareal, skal tas hånd om etter 3-trinnsstrategien utdypet i veileder for overvannshåndtering og etter det til enhver tid anbefalte klimapåslag. Dagens klimapåslag for kort intens regn er definert i «Klimaprofil for Oslo og Akershus» og skal være minimum 40 %.

Trinn 1: Mindre nedbørsmengder skal håndteres åpent og lokalt. Overvannet skal fanges opp og infiltreres i planområdet ved bruk av grønne tak, regnbed, trær, grønne grøfter, permeable flater og dekker og lignende.

Trinn 2: Større nedbørsmengder skal håndteres lokalt og i størst mulig grad åpent. Overvannet skal forsinkes og fordrøyes ved bruk av regnbed, blågrønne tak, grøfter, åpne kanaler og fordrøyningsarealer og lignende.

Trinn 3: Bygninger og anlegg skal utformes og plasseres, samt terrenget tilpasses, slik at naturlige og trygge flomveier bevares og tilstrekkelig sikkerhet mot flomskader oppnås.

For anleggsfasen gjelder pkt. 1.4.2 k.

1.2 Automatisk fredete kulturminner

Dersom det under anleggsarbeider treffes på automatisk fredete kulturminner, eksempelvis i form av helleristninger, brent leire, keramikk, flint, groper med trekull og/eller brent stein etc., skal arbeidet øyeblikkelig stanses og Byantikvaren varsles, jf. lov om kulturminner av 9. juni 1978 nr. 50, § 8.

1.3 Miljøkvalitet

1.3.1 Luftoverført støy, strukturlyd og vibrasjoner i anleggsfasen

Luftoverført støy og strukturlyd

For støy i anleggsfasen skal grenseverdier i Oslo kommunes støyforskrift, tabell 1 benyttes. Statlig veileder M-2061 skal benyttes for beregning og dimensjonering av tiltak for begrensning av bygge- og anleggsstøy.

For innendørs strukturlyd fra arbeid i tunnel gjelder innendørs grenseverdier T-1442 (2021), tabell 5. For tunnelanlegg skal tydelig borelyd og piggelyd gi en skjerping av grensene med 5 dB.

For følgende anlegg- og riggområder tillates ikke anleggsdrift, inkludert inn-/uttransport, i dagen mellom kl. 23 00 og 07 00 eller på søndager eller helligdager: Oset (felt #1), Disen (felt #2), Bjølsen (felt #3), Trosterud (felt #5, 6, 7) og Haugerud (felt #8).

For Oset (felt #1) gjelder unntak fra begrensningene for kritiske støttefunksjoner for tunneldriving, som for eksempel servicelaster og maskintransport mellom tunnel og verkstedtelt, inn-/uttransport av innsatsmidler til tunneldriving som ikke kan lagres lokalt, som sprøytebetong til fjellsikring, sprengstoff og personaltransport.

Helseetaten eller delegert myndighet (bydelsoverlegen) vil være koordinerende myndighet når det gjelder behandling av søknader om nødvendige dispensasjoner og forhåndsgodkjenninger etter støyforskriftens §§ 12, 14 og 15. Plan og dokumentasjon med oversikt over støyende aktiviteter og avbøtende tiltak skal forelegges Helseetaten eller delegert myndighet (bydelsoverlegen) for alle aktiviteter som utvikler støy som kan overskride grenseverdiene i forskriftens § 12 og impulsiv støy som krever godkjenning etter § 14. Følgende dokumentasjon skal utarbeides og vedlegges søknad om tillatelse til å gjennomføre arbeider som kan overskride grenseverdiene.

- a) Beregninger av støyende hovedaktiviteter med utarbeiding av nødvendig støysonekart.
- b) Fremdriftsplan med synliggjøring av hovedaktiviteter og varighet.
- c) Valg av arbeidsmetoder, utstyr, driftstider og mulige støyreducerende tiltak.
- d) Plan for kontroll og dokumentasjon av støyforhold under gjennomføringen av arbeidet.
- e) En konkret plan for informasjon/kommunikasjon med berørte parter. Berørte naboer skal varsles om støyende arbeider i henhold til anbefalingene i T-1442 (2021).
- f) Strategi for håndtering av støyklager og tilbud om erstatningsboliger.

Dispensasjon og godkjenning fra Helseetaten eller delegert myndighet (bydelsoverlegen) skal foreligge ved søknad om igangsettingstillatelse for de arbeidene som ikke overholder støykravene i den enkelte dagsone. Dispensasjon for eventuelle aktiviteter som overskrider grenseverdier som ikke er kjent ved søknad om igangsettingstillatelse skal omsøkes under anleggsfasen.

Vibrasjoner

For vibrasjoner skal grenseverdier i NS8141 legges til grunn. For byggverk som er i en ømtålig tilstand (tydelige setningsskader, sviktende fundamentering etc.), reduseres grenseverdiene med en faktor 0,8. Under anleggsfase som omfatter større og vedvarende sprengningsarbeider skal det gjennomføres kontinuerlige vibrasjonsmålinger i

sprengningsperioden på forventet utsatte lokaliteter. Om nødvendig skal det gjennomføres avbøtende tiltak.

1.3.2 Støy i driftsfasen

For eventuell støy i driftsfasen skal den enhver tid gjeldende statlige retningslinje for behandling av støy i arealplanleggingen, T-1442 (2021), tabell 2, «Øvrig industri» legges til grunn.

1.3.3 Fossilfri anleggsgjennomføring

Alle maskinene på bygge- og anleggsplassen, herunder aggregater og kompressorer, skal bruke elektrisitet, bærekraftig biodrivstoff eller andre klimanøytrale og bærekraftige energikilder. Kjøretøy som benyttes til transport av anleggsmaskiner er unntatt fra kravet om bruk av fossilfritt drivstoff.

1.4 Dokumentasjonskrav og særskilt underlag til byggesaksbehandlingen

1.4.1 Utomhus-/landskapsplan

Sammen med søknad om rammetillatelse skal det for felt avsatt til vannforsyningsanlegg med tilhørende anlegg- og riggområde innsendes utomhus-/landskapsplan i målestokk 1:200. Planen skal vise hvordan de deler av overflaten som er berørt av anlegget skal opparbeides som utomhusareal i endelig situasjon etter avsluttet anleggsfase. Planen skal vise: gjerder, støttemurer, gangveier, internveier med snuareal og oppstillingsplass for utrykningskjøretøy, overvannshåndtering og snølagring, stigningsforhold og belysning. Planen skal redegjøre for eksisterende og fremtidig terreng, eksisterende trær som skal beholdes eller felles, samt nye trær som skal plantes, øvrig beplantning og grønne vegetasjonsflater. I den grad ett eller flere av punktene ovenfor ikke er relevant for enkelte dagsoner skal dette redegjøres for.

Ved søknad om rammetillatelse skal det være dokumentert i utomhus-/landskapsplan med tilhørende notat og beregninger at tilstrekkelig lokal overvannshåndtering og snølagring er ivarettatt. Valgte løsninger skal begrunnes. Eksisterende dreneringslinjer, bekker eller fuktdrag gjennom planområdet skal hensyntas. Sammen med søknad om rammetillatelse skal eventuelle avvik være utredet og dokumentert. Dersom valgt løsning innebærer påslipp av overvann til kommunal avløpsledning, skal løsningen være godkjent av Vann- og avløpsetaten før det kan gis rammetillatelse.

1.4.2 Plan for anlegg- og riggområder og anleggsfasen

Sammen med søknad om rammetillatelse skal det vedlegges plan for anlegg- og riggområder og anleggsfasen. Plan for anlegg- og riggområder og anleggsfasen skal ved søknad om rammetillatelse redegjøre for:

- a) Utbyggingsfaser.
- b) Plassering og arealbehov for anlegg- og riggområder, plassering av masser, lagerplasser, atkomst, parkering, anleggsgjerder mv.
- c) Plan for trafikkavvikling. Avkjørsler, kjøremønster for hvordan trafikken forbi og gjennom anlegg- og riggområdet skal håndteres, herunder anleggstrafikk. Kjøremønster mellom riksveinettet og anlegg- og riggområdet skal kartfestes.

- d) Nødvendige trafiksikkerhetstiltak mellom riksveinettet og anlegg- og riggområdet med særlig vekt på trygg og fremkommelig vei for fotgjengere og syklister, kollektivtrafikk og beredskapskjøretøyer. Skoleveier skal ivaretas spesielt.
- e) Tiltak for å ivareta atkomst- og parkeringsbehov for bolig- og næringsbebyggelse som berøres midlertidig i anleggsfasen.
- f) Sikringstiltak for eksisterende vassdrag herunder flom, terreng og vegetasjon/trær som skal ivaretas i anleggsfasen. Tiltakene skal vises på kart.
- g) Hensynet til kulturminner og kulturmiljøer skal ivaretas og sikres mot at skade oppstår som følge av anleggsfasen.
- h) Håndtering av forurensning av grunn med beskrivelse av eventuelle nødvendige avbøtende tiltak.
- i) Nødvendig omlegging av eksisterende vann- og avløpsanlegg.
- j) Nødvendig omlegging av ferdselsforbindelser.
- k) Behandling av overvann, herunder valg av løsninger. Dette gjelder både tunnelvann, takvann, overflatevann og drenevann, herunder tunneldrivevann.
- l) Behov for skjerming av innsyn og eventuelle skjermingstiltak i anlegg- og riggområder med en varighet på over to år.
- m) Geoteknisk vurdering av lokalstabilitet på anlegg- og riggområdet herunder tettestrategi for tunneldriving og rutiner for overvåking av grunnvann.
- n) Plan for kommunikasjon. Det skal i områder med langvarig anleggsarbeid etableres dialoggruppe med et utvalg representanter for berørte naboer. Det skal opprettes kontaktperson(er) knyttet til alle bydelene.

Plan for anlegg- og riggområder og anleggsfasen skal senest ved søknad om igangsettingstillatelse redegjøre for:

- o) Håndtering av støy herunder støy fra tunnelvifter, strukturlyd, vibrasjoner, nedfallsstøv/sprengingsgasser med beskrivelse av eventuelle nødvendige avbøtende tiltak.
- p) Beredskapsplan for håndtering av uventet, eksisterende grunnforurensning i de delene av planområdet det er risiko for det.
- q) Beredskapsplan for håndtering av utslipp eller annen negativ påvirkning av vassdragene i anlegg- og riggområder som drenerer til Akerselva eller Alna.

I den grad et eller flere av punktene ovenfor ikke er relevant for enkelte anlegg- og riggområder skal dette redegjøres for.

Plan for nødvendige trafiksikkerhetstiltak etter pkt. 1.4.2 d skal forelegges de aktuelle bydeler, Alna, Sagene og Nordre Aker.

1.4.3 Plan for miljøoppfølging

Sammen med søknad om rammetillatelse skal det foreligge en miljøoppfølgingsplan. Miljøoppfølgingsplanen skal redegjøre for forhold knyttet til massehåndtering, herunder transport, støy og vibrasjoner, utslipp til luft, vann og grunn, nærmiljø og friluftsliv, naturmiljø (inkludert tiltak mot spredning av uønskede, fremmede arter), landskap, kulturminner og kulturmiljø samt materialvalg, avfallshåndtering, energibruk og belysning i anleggsfase og i permanent situasjon. Miljøoppfølgingsplanen skal sette krav til maksimal innlekkasje av grunnvann i fjellanlegget og overvåkning av dette. Tiltak som beskrevet i miljøoppfølgingsplanen skal inngå i entreprenørkontraktene.

1.4.4 Øvrige dokumentasjonskrav

Sammen med søknad om rammetillatelse for nye vannforsyningsanlegg skal det foreligge plan for eventuelle nødvendige midlertidige og permanente støyskjermingstiltak, med mindre det er søkt eller gitt dispensasjon fra grenseverdier for støy, jf. punkt 1.3.

Sammen med søknad om rammetillatelse skal det foreligge en risikoanalyse for skader eller uønsket påvirkning på jernbaneinfrastruktur som følge av tunnel-/berganlegget, herunder vurdering av dagens situasjon, risiko ved gjennomføring av tiltaket, avbøtende tiltak og overvåkning. Risikoanalysen skal være forelagt Bane NOR for uttalelse. Vurderingen skal være basert på tilgjengelig grunnlag på søknadstidspunktet og oppdateres etter behov, etter hvert som nye måledata foreligger.

Sammen med søknad om rammetillatelse skal det foreligge en risikoanalyse for skader eller uønsket påvirkning på E6 ved Stubberud og Trosterud, herunder vurdering av dagens situasjon, risiko ved gjennomføring av tiltaket, avbøtende tiltak og overvåkning. Risikoanalysen skal være forelagt Statens vegvesen for uttalelse.

Sammen med søknad om igangsetningstillatelse for permanent omlegging av turvei langs østsiden av Akerselva på Bjølsen skal det foreligge byggeplan for tiltaket som viser plassering i terreng og utforming. Den skal godkjennes av Bymiljøetaten.

Sammen med søknad om igangsetningstillatelse for nytt fortau langs sørsiden av Verkseier Furulunds vei på Stubberud skal det foreligge byggeplan for tiltaket som viser plassering og utforming. Den skal godkjennes av Bymiljøetaten.

Sammen med søknad om rammetillatelse for nye vannforsyningsanlegg og andre tiltak skal det foreligge uttalelse fra Bymiljøetaten, Forsvaret, Bane NOR SF, Sporveien AS, Statens vegvesen, Statnett SF og andre offentlige infrastruktureiere i den grad tiltaket berører deres forvaltningsinteresser.

Sammen med søknad om igangsetningstillatelse for nye vannforsyningsanlegg i felt A4 (Stubberud) og A5 (Trosterud) skal det foreligge godkjenning fra Statens vegvesen på de deler av utomhus-/landskapsplan og plan for rigg- og anleggsområdet og anleggsfasen som omhandler Statens vegvesens veigrunn, jf. 1.4.1 og 1.4.2.

Bestemmelser til arealformål

2 Bebyggelse og anlegg (pbl. § 12-5 nr. 1)

2.1 Vertikalnivå 1

2.1.1 Vannforsyningsanlegg, felt A7 (hele planområdet)

2.1.1.1 Arealbruk

I felt A7 kan det etableres tunneler og bergrom med tilhørende tiltak for vannforsyning og tilhørende funksjoner. Det tillates også permanent og midlertidig omlegging av avløpsledninger.

2.2 Vertikalnivå 2

2.2.1 Energianlegg, felt E (Trosterud)

2.2.1.1 Arealbruk

I felt E kan det oppføres bebyggelse, konstruksjoner og anlegg for overføring av energi og tilhørende funksjoner.

2.2.1.2 Utnyttelse

Tillatt utnyttelse for felt E er inntil %-BYA= 50.

2.2.1.3 Plassering

Plassering av bebyggelse, konstruksjoner og anlegg skal skje innenfor byggegrense angitt på plankart.

2.2.1.4 Høyder

Maksimal høyde skal ikke overstige tilsvarende høyde på eksisterende bygning innenfor feltet.

2.2.2 Vannforsyningsanlegg, felt A1, A2, A3, A4, A5, A6 (Disen, Bjølsen, Stubberud, Trosterud, Haugerud)

2.2.2.1 Arealbruk

I felt A1-A4 og A6 kan det oppføres bebyggelse, konstruksjoner og anlegg for vannforsyning og tilhørende funksjoner. I felt A5 kan det oppføres konstruksjoner og anlegg for vannforsyning og tilhørende funksjoner, herunder atkomstvei. I felt A6 tillates energianlegg.

2.2.2.2 Utnyttelse

Felt A1 (Disen)

Tillatt utnyttelse er %-BYA= 40.

Felt A2 (Disen)

Tillatt utnyttelse er %-BYA= 100.

Felt A3 (Bjølsen)

Tillatt utnyttelse er %-BYA= 41.

Felt A4 (Stubberud)

Tillatt utnyttelse er %-BYA= 10.

Felt A6 (Haugerud)

Tillatt utnyttelse er %-BYA= 20.

2.2.2.3 Plassering

Plassering av bebyggelse, konstruksjoner og anlegg skal skje innenfor formålsgrense angitt på plankart. Der det ikke er angitt byggegrense går byggegrensen i formålsgrensen.

2.2.2.4 Høyder

Felt A1 (Disen)

Tillatt maksimal høyde for bebyggelse er kote +140,5.

Felt A2 (Disen)

Tillatt maksimal høyde for bebyggelse er kote +141.

Felt A3 (Bjølsten)

Tillatt maksimal høyde for bebyggelse er kote +87,5.

Felt A4 (Stubberud)

Tillatt maksimal høyde for bebyggelse er kote +107. I tillegg tillates sikringsgjerde med inntil 2,5 meter høyde.

Felt A5 (Trosterud)

Tillatt maksimal høyde for konstruksjoner er kote +138. I tillegg tillates sikringsgjerde med inntil 2,5 meter høyde.

Felt A6 (Haugerud)

Tillatt maksimal høyde for bebyggelse er kote +212,5.

2.2.2.5 Utforming

Bebyggelse, anlegg og konstruksjoner, inkludert gjerder, innenfor felt A1-A6 skal ha høy arkitektonisk kvalitet i utforming og materialer og være tilpasset eksisterende bebyggelse. Tekniske installasjoner som ventilasjon skal integreres i den arkitektoniske utformingen. Reflekterende takflater tillates ikke. Bebyggelsen tilpasses terrenget i størst mulig grad. Utomhusarealet skal ha god terrengtilpasning med tilbakefylling av masser og nyplanting av vegetasjon.

I felt A1 og A2 (Disen) skal teglstein benyttes som hovedfasademateriale. I felt A3 (Bjølsten) skal tegl eller betong benyttes som hovedfasademateriale. I felt A5 (Trosterud) tillates plater av høy kvalitet på portalen.

I felt A1 og A2 (Disen) samt A3 (Bjølsten) skal det ved søknad om rammetillatelse foreligge uttalelse fra Byantikvaren om utformingen.

2.2.2.6 Avkjørsel og atkomst

Felt A2 (Disen)

Atkomst til felt A1 og A2 er fra Grefsenveien via eksisterende gangvei mellom Grefsenveien og Kjelsåsveien.

Felt A3 (Bjølsten)

Atkomst til felt A3 er fra Lillogata og via eksisterende turvei sør for Lillogata 8-12.

Felt A4 (Stubberud)

Avkjørsel til rømningsvei felt A4 er fra Verkseier Furulunds vei som angitt med avkjørselspil på plankart. Atkomst er via utomhusareal på Verkseier Furulunds vei 5. Atkomsten til rømningsveien tillates kun brukt ved vedlikehold og utrykning.

Felt A5 (Trosterud)

Atkomst til felt A5 er fra Tvetenveien via felt KV2 og KV1.

Felt A6 (Haugerud)

Atkomst til felt A6 er via felt KV3.

3 Samferdselsanlegg og teknisk infrastruktur (pbl. § 12-5 nr. 2)

3.1 Vertikalnivå 2

3.1.1 Kjøreveg, felt KV1, KV2, KV3 (Trosterud, Haugerud)

3.1.1.1 Arealbruk

I felt KV1, KV2 og KV3 tillates etablert anlegg og konstruksjoner for veiformål. Vei skal utføres med fast dekke.

Felt KV2 er felles for gnr./bnr. 116/91, 142/26, 142/72, 142/73 og senere utskilte eiendommer.

Felt KV3 er felles for gnr./bnr. 167/130, 167/131, 167/133, 167/134, 167/135, 167/136, 167/137, 167/138, 167/139, 167/140, 167/203, 167/216, 167/217, 167/220, 167/253 og senere utskilte eiendommer.

3.1.2 Fortau, felt SF (Stubberud)

3.1.2.1 Arealbruk

I felt SF skal det etableres fortau. Fortauet skal utføres med fast dekke og i henhold til gatenormal for Oslo. Fortauet skal være offentlig.

3.1.3 Annen veigrunn – grøntareal, felt VG1, VG2, VG3 (Stubberud, Trosterud)

3.1.3.1 Arealbruk

I felt_VG1, VG2 og VG3 kan det oppføres anlegg og konstruksjoner i tilknytning til veiformålet, herunder støttemurer, belysning, rekkverk og overvannshåndtering. Fyllinger regulert som annen veigrunn – grøntareal skal tilsås og beplantes.

4 Grønnstruktur (pbl. § 12-5 nr. 3)

4.1 Vertikalnivå 2

4.1.1 Friområde, felt F (Trosterud)

4.1.1.1 Arealbruk

I felt F skal det anlegges friområde. Friområdet skal være offentlig.

Bestemmelser til hensynssoner (pbl. §§ 16-6, 12-7 og 11-8)

5 Sikrings-, støy-, fare- og båndleggingssoner (pbl. § 11-8 a og d)

5.1 Vertikalnivå 1

5.1.1 Felt H190_4, H190_5 (Trosterud, Haugerud)

Innenfor hensynssonen (eksisterende trasé for t-bane eller jernbane) tillates ikke sprengningsarbeider, boring for energibrønner og andre brønner uten at det foreligger tillatelse fra berørte samferdselsmyndigheter.

5.1.2 Felt H740_5 (Bjølseren)

Hensynssonen omfatter sikringssone pluss kabeltunnel for høyspent kabelanlegg med nisjer og bergrom for teknisk utstyr mv. Alle tiltak (søknadspliktige og ikke-søknadspliktige) som kan forringe kabeltunnelens stabilitet, skade tunnelen eller tunnelinnredningen, for eksempel riving, boring i grunnen, sjaktdriving, sprengning, peleramming, spunting, utgravinger, fundamentering, injeksjon eller prøvetaking mv. kan ikke iverksettes uten spesiell tillatelse fra kabeleier.

5.2 Vertikalnivå 2

5.2.1 Fellesbestemmelser for sikrings- og faresoner (hele planområdet)

Gjeldende reguleringsplaner innenfor hensynssone H190 1-3 andre sikringssoner (restriksjoner for anlegg i grunnen) skal fortsatt gjelde med mindre noe annet fremgår av denne planen.

5.2.2 H190 Andre sikringssoner (restriksjoner for anlegg i grunnen)

5.2.2.1 Felt H190_1

Det tillates ikke boret brønner for vann, energi eller gjennomført andre søknadspliktige eller ikke-søknadspliktige tiltak med fysiske inngrep i grunnen, med mindre disse på forhånd er godkjent av Oslo kommune, Vann- og avløpsetaten.

5.2.2.2 Felt H190_2, H190_3 (Trosterud, Haugerud)

Innenfor hensynssonen (eksisterende trasé for t-bane eller jernbane) tillates ikke sprengningsarbeider, boring for energibrønner og andre brønner uten at det foreligger tillatelse fra berørte samferdselsmyndigheter.

5.2.3 H310 Faresone for skred

5.2.3.1 Felt H310-4 (Oset)

Sammen med søknad om rammetillatelse må det sendes inn en vurdering av lokalstabilitet for området.

5.2.3.2 Felt H310-2 og 3 (Stubberud)

Sammen med søknad om rammetillatelse må det sendes inn en vurdering av hvordan tiltaket påvirker stabiliteten for området. (Jfr. TEK 17 § 7-3)

5.2.4 H320 Faresone for flomfare

5.2.4.1 Felt H320 (Bjølsten)

Inngang til kum må sikres mot 200 års-flom.

5.2.5 H370 Faresone for høyspenningsanlegg

5.2.5.1 Felt H370_1-3 (Stubberud, Trosterud)

Det er ikke tillatt med ny bebyggelse innenfor hensynssonen. Alle tiltak i terrenget og anleggsarbeid innenfor hensynssonen skal på forhånd være avklart med ledningseier.

5.2.6 H740 Båndlegging etter andre lover (energiloven)

5.2.6.1 Felt H740_1 (Bjølsten)

Hensynssone omfatter kabeltunnel for høyspent kabelanlegg med nisjer og bergrom for teknisk utstyr mv. Alle tiltak (søknadspliktige og ikke-søknadspliktige) som kan forringe kabeltunnelens stabilitet, skade tunnelen eller tunnelinnredningen, for eksempel riving, boring i grunnen, sjaktdriving, sprengning, peleramming, spunting, utgravinger, fundamentering, injeksjon eller prøvetaking mv. kan ikke iverksettes uten spesiell tillatelse fra kabeleier.

5.2.6.2 Felt H740_2-4 (Stubberud, Trosterud)

Alt anleggsarbeid og andre tiltak i terrenget innenfor hensynssonen skal på forhånd avklares med ledningseier.

Bestemmelser til bestemmelsesområder

6 Bestemmelsesområde

6.1 #1-8 Midlertidige anlegg- og riggområder

Innenfor felt #1-8 er det tillatt med anlegg- og riggområde i anleggsfasen for tiltakene. Anlegg- og riggområder er midlertidige og opphører når anlegget er ferdigstilt. Området tillates midlertidig benyttet til brakkerigg, verksted, lagerplass, kjøreareal, parkeringsareal, sedimenteringsbasseng for vann, mellomlagring av masser og annet som er nødvendig for gjennomføring av anleggsarbeidet. Innenfor området tillates midlertidige terrengendringer,

støttemurer og andre tiltak som ledd i etablering og drift av anlegg- og riggområdet. Urenset vann fra anlegg- og riggområder tillates ikke ført inn på kommunens ledningsnett eller til resipient. Avkjørsler til og fra anlegg- og riggområder er ikke angitt på plankart og angis på plan for anlegg- og riggområder, jf. punkt 1.4.2.

Innenfor felt #4 (Stubberud) er det ikke tillatt med tiltak eller aktivitet som skader E6 (veianlegget, inkludert konstruksjoner), eller påvirker sikkerhet for E6 (veianlegget eller trafikk på veianlegget). Tiltak, bruk og arbeid innenfor en sone på 50 meter fra senterlinje nærmeste kjørebane skal på forhånd være godkjent av Statens vegvesen. Innenfor felt #4 skal atkomst for Statens vegvesen til eksisterende veianlegg opprettholdes.

Innenfor felt #4-7 (Stubberud, Trosterud) skal atkomst for Statnett SF til eksisterende energianlegg opprettholdes.

Anleggsarbeidene skal gjennomføres på en skånsom måte for å unngå unødvendige inngrep i eksisterende terreng og vegetasjon, inkludert rotsone, samt unngå senkning av grunnvannstand som skader natur og infrastruktur og setningsskader på bebyggelse i og rundt tiltaksområdet.

Replanting av trær og annen vegetasjon skal fortrinnsvis skje med stedegen vegetasjon. Trær som må felles som følge av anleggsarbeidet, eller skades av anleggsvirksomheten, skal erstattes innenfor det tilbakeførte anlegg- og riggområdet etter følgende prinsipper, jf. punkt 1.4.1:

- Innenfor felt #2 (Disen) og #3 (Bjølsten) i indre by: (a) Alle trær med stammeomkrets under 15 cm skal erstattes av ett nytt. (b) Alle trær med stammeomkrets over 15 cm skal erstattes med to nye. (c) Alle trær med stammeomkrets over 30 cm skal erstattes med tre nye. Måling av diameter stammeomkrets skal skje én meter over bakken.
- Innenfor øvrige felt (Oset, Stubberud, Trosterud, Haugerud) i ytre by: Alle trær med stammeomkrets over 90 cm skal erstattes med nyplantete trær med minimum stammeomkrets på 20 cm. Måling av diameter stammeomkrets skal skje én meter over bakken.

Ved felt #3 (Bjølsten) og felt #6 (Trosterud) er det krav til bistand fra fagkyndig for å begrense konsekvenser for vegetasjonen.

Ved tilbakeføring av anleggs- og riggområder i natur- og friområder skal tilbakeføring skje i tråd med oppdatert kunnskap om restaurering av naturområder.

Vilkår for gjennomføring og rekkefølgebestemmelser

7 Før igangsetting (felt A1-A7)

7.1 Nødvendige støytiltak

Før igangsetting av arbeid med byggegrop for vannforsyningsanlegget i den enkelte dagsonen skal eventuelle nødvendige støytiltak være ferdig opparbeidet etter plan for støytiltak, jf.

1.4.4. De støytiltakene som av praktiske årsaker ikke kan etableres før igangsetting av arbeid med byggegrøp, skal etableres så raskt som praktisk mulig.

7.2 Nødvendige trafiksikkerhetstiltak

Før igangsetting av arbeid med byggegrøp for vannforsyningsanlegget i den enkelte dagsonen skal nødvendige trafiksikkerhetstiltak være ferdig opparbeidet etter plan for anlegg- og riggområdet og anleggsfasen, jf. 1.4.2. Generelle trafiksikkerhetstiltak er ryddige, oversiktlige, opplyste og vinkelrette avkjørslar, separering av anleggstrafikk og gående/syklende og synlig merking og skilting. I tillegg skal ekstra belysning i krysset Grefsenveien x anleggsvei etableres på Disen (felt #2), sikt ryddes i kryss med Tvetenveien på Trosterud (felt #6) og krysset øvre og nedre del av Johan Castbergs vei på Haugerud (felt #8) samt speil og belysning etableres i svingen mellom Johan Castbergs vei nr. 51 og nr. 45a på Haugerud (felt #8).

7.3 Anlegg for tunnelvann og overvannshåndtering i anleggsfase

Før igangsetting av arbeid med tunneldriving for vannforsyningsanlegget i den enkelte dagsonen skal nødvendige anlegg for håndtering av tunneldrivevann i anleggsfasen være ferdig opparbeidet etter plan for anlegg- og riggområdet og anleggsfasen, jf. 1.4.2.

Før igangsetting av arbeid med byggegrøp for vannforsyningsanlegget i den enkelte dagsonen skal nødvendige anlegg for overvannshåndtering i anleggsfasen være ferdig opparbeidet etter plan for anlegg- og riggområdet og anleggsfasen, jf. 1.4.2.

7.4 Fortau

Før igangsetting av arbeid med tunneldriving for vannforsyningsanlegget innenfor felt #4 på Stubberud skal felt_SF være ferdig opparbeidet etter byggeplan, jf. 1.4.4.

7.5 Gangforbindelser

Før sperring av eksisterende gangveier/turveier på felt #2 på Disen, felt #3 på Bjølsen, felt #7 på Trosterud og felt #8 på Haugerud skal alternative ruter være etablert etter plan for anlegg- og riggområdet og anleggsfasen, jf. 1.4.2.

Før sperring av eksisterende gangveier/turveier på felt #3 på Bjølsen skal oppgradert turvei langs østsiden av Akerselva fra Lillogata 18 til eksisterende turveikryss like nord for sнопlass øst for Lillogata 5L være etablert etter plan for anlegg- og riggområdet og anleggsfasen, jf. 1.4.2. Oppgraderingen må skje på en skånsom måte og i samråd med Bymiljøetaten. Bredde og dekke må tilpasses kantvegetasjon, terreng, trær og andre naturverdier.

8 Før bebyggelse og anlegg tas i bruk (felt A1-A6)

8.1 Overvannsløsning

Senest før første midlertidig brukstillatelse gis skal overvannsløsning for den enkelte dagsone være opparbeidet etter godkjent utomhus-/landskapsplan, jf. 1.4.1.

8.2 Utomhusanlegg

Senest 12 måneder etter avsluttet anleggsarbeid for den enkelte dagsonen, skal utomhusanlegget være ferdig opparbeidet etter godkjent utomhus-/landskapsplan, jf. 1.4.1.

8.3 Tiltak for nærområdene

Senest 12 måneder etter avsluttet anleggsarbeid i den enkelte dagsonen, skal følgende arbeid være ferdig opparbeidet:

- Oppgradering av Disenjordet (Gransjordet) (felt #2)
- Oppgradering av utomhusareal nord for Trosterud senter (felt #7)
- Oppgradering av tursti på Haugerud (felt #8)

8.4 Tilbakeføring av anleggsvei

Senest 12 måneder etter avsluttet anleggsarbeid for vannforsyningsanlegget på Oset skal anleggsveien, inkludert bro over Akerselva, mellom Oset og Maridalsveien og andre midlertidige tiltak, herunder sikkerhets- og beredskapstiltak, være tilbakeført til opprinnelig stand eller annen avtalt standard etter plan godkjent av Oslo kommune og Fylkesmannen i Oslo og Viken. Tilgjengelighet til eksisterende vann- og avløpstekniske anlegg på østsiden av Akerselva skal opprettholdes. Midlertidig fortau i Maridalsveien til kryss med turvei parallelt med anleggsveien beholdes frem til nytt permanent fortau eller tilsvarende som ivaretar gangforbindelsen, er opparbeidet langs Maridalsveien på den aktuelle strekningen.

Detaljregulering og reguleringsbestemmelser ble egengodkjent, med unntak av areal i Marka, ved bystyrets vedtak av 15.12.2021 sak 323. Bestemmelsene er i samsvar med bystyrets vedtak.

Byrådsavdeling for byutvikling, den 07.01.2022



S-4795

Detaljregulering og med reguleringsbestemmelser for Hans Nielsens Hauges gate; Sinsen torg, som omreguleres fra byggeområde for bolig, kontor, forretning, barnehage, bevertning og friområde - park til: -Bebyggelse og anlegg - bolig/forretning/barnehage/bevertning/kontor. -Grønnstruktur - friområde.

Vedtaksdato: 03.09.2014

Vedtatt av: Bystyret, egengodkjenning

Vedtaksdokumenter: [201313686](#)

Lovverk: PBL 2008

Høydereferanse: Oslo lokal

Merknader:

Knytning(er) mot andre planer: 201313686

Dokumentet består av 2 side(r) inkludert denne.



Plan- og bygningsetaten
Oslo kommune

oslo.kommune.no/plan-bygg-og-eiendom

Besøksadresse:
Vahls gate 1, 0187 Oslo
Postadresse:
Boks 364 Sentrum,
0102 Oslo

Sentralbord: +47 21 80 21 80
Kundesenteret: +47 23 49 10 00
postmottak@pbe.oslo.kommune.no
Org.Nr.: NO 971 040 823 MVA

OSLO KOMMUNE

REGULERINGSBESTEMMELSER FOR HANS NIELSEN HAUGES GATE 37-41, SINSEN TORG, Gnr. 79, bnr. 107

§ 1 Avgrensning

Det regulerte området er vist med reguleringsgrense på plankart merket OP1-201313686, datert 27.11.2013.

§ 2 Formål

- Bebyggelse og anlegg - bolig/forretning/barnehage/bevertning/kontor
- Grønnstruktur - friområde

§ 3 Bebyggelse og anlegg - bolig/forretning/barnehage/bevertning/kontor

Arealet skal ha bestemmelser som tilgrensende byggeområder.

§ 4 Grønnstruktur - friområde

Området skal opprustes som grøntanlegg og inngå som en integrert del av eksisterende friområde. Eksisterende vegetasjon skal i størst mulig grad beholdes.

§ 5. Rekkefølgebestemmelse

Grønnstruktur - friområde skal være opparbeidet før det gis midlertidig brukstillatelse.

**Detaljregulering og reguleringsbestemmelser ble
egengodkjent ved bystyrets vedtak av 03.09.2014, sak 221
Bestemmelsene er i samsvar med bystyrets vedtak.**

Byrådsavdeling for byutvikling, den 08.09.2014

Kjersti Simonnæs, bem.



S-4491

Reguleringsplan med reguleringsbestemmelser, alternativ 1, for Hans Nielsen Hauges gate 37-39, Sinsen Torg.

Vedtaksdato: 27.01.2010

Vedtatt av: Bystyret, egengodkjenning

Vedtaksdokumenter: [200905131](#)

Lovverk: PBL 1985

Høydereferanse: Oslo lokal

Merknader:

Knytning(er) mot andre planer: 200905131, V300113

Dokumentet består av 4 side(r) inkludert denne.



Plan- og bygningsetaten
Oslo kommune

oslo.kommune.no/plan-bygg-og-eiendom

Besøksadresse:
Vahls gate 1, 0187 Oslo
Postadresse:
Boks 364 Sentrum,
0102 Oslo

Sentralbord: +47 21 80 21 80
Kundesenteret: +47 23 49 10 00
postmottak@pbe.oslo.kommune.no
Org.Nr.: NO 971 040 823 MVA

REGULERINGSBESTEMMELSER FOR HANS NIELSEN HAUGES GATE 37-39, GNR. 79, BNR. 5, 86, 104 OG 107.

1. Avgrensning
Det regulerte området er vist med reguleringsgrense på plankart merket OP1-200905131, datert 06.11.2007 og revidert 07.07.2009.
2. Formål
 - Byggeområde for bolig, kontor, forretning, allmenntilgjort formål (barnehage) og bevertning
 - Offentlig trafikkområde - annet sporveiareal (inngang til plattform)
 - Friområder - park
 - Fellesområder - felles avkjørsel, parkering, gangareal og torg
3. Fellesbestemmelser
Alle offentlige trafikkområder, fellesområder, parkeringsanlegg og inngangsområder skal utformes med overganger og ramper uten vertikale sprang og med stigningsforhold mindre enn 1:20. Der det er mulig skal ledelinjer etableres med rekkverk, kantstein eller divergerende materialer på bakkeanlegg. Alle offentlige trafikkområder, fellesområder, parkeringsanlegg og inngangsområder skal opparbeides med høy kvalitet estetisk og funksjonelt, i tråd med intensjonen i landskapsplan B datert 25.08.2008. Overvann skal håndteres lokalt og med fordrøyningsanlegg.
4. Byggeområde for bolig, kontor, forretning, allmenntilgjort formål (barnehage) og bevertning
 - 4.1 Grad av utnyttning
Tillatt bruksareal skal ikke overstige $BRA = 26\ 000\ m^2$. Arealer under og delvis under terreng inngår ikke i beregningsgrunnlaget. Innenfor tillatt bruksareal tillates etablert forretning og bevertning med til sammen $BRA = 2500\ m^2$. Det tillates etablert et forretningslokale på inntil $1000\ m^2$. Størrelsen på de øvrige enkelte forretningslokalene skal ikke overstige $500\ m^2$. Forretning og bevertning tillates kun lokalisert i 1. etasje mot fellesområder. Varelevering skal i hovedsak skje fra kjeller. Det skal etableres 4 avdelings barnehage med beliggenhet i underetasje av den sydligste boliglamellen, med direkte tilgang til uteareal på minimum $1000\ m^2$ i overgangen boligbebyggelse/ park. Lokalisering og størrelse på barnehagen og tilhørende uteområder skal redegjøres for i tilknytning til rammesøknad for første byggetrinn.
 - 4.2 Utforming
Bebyggelse skal oppføres innenfor byggegrensene og gesimshøyder som vist på plankartet. For den lavere delen av bebyggelsen som utgjør del av atriene, kan det etableres takterrasse for 1. etasje for bruk av boligene. Balkonger og karnapper kan utkrages med inntil 1 m ut over byggegrensen. Rekkverk for takterrasser samt takoppbygg for heiser, trapper og tekniske installasjoner kan tillates over maksimale gesimshøyder. Takoppbygg skal utformes innenfor et helhetlig arkitektonisk uttrykk. Det tillates ikke leiligheter som er ensidig belyst fra nord. Bebyggelsen skal ha flate tak og det tillates etablert takterrasser. Innenfor byggeområdet tillates terrengarbeider for etablering av atkomster, trapper, ramper og terrasser.

Det skal etableres offentlig tilgjengelige gangpassasjer gjennom bebyggelsen fra Hans Nielsen Hauges gate til fellesområde mot kontorbebyggelsen i sør. Gangpassasjene skal ha bredde på minimum 6 m og fri underhøyde på minimum 3,7 m. Garasjeanlegget skal gis en bygningsmessig tett avslutning ut mot fellesområdene på terreng mellom lamellene. Det skal opparbeides trinnfri atkomst fra parken inn mot kontorbebyggelsen sør i planområdet.
 - 4.3 Leilighetsfordeling
Maksimum 30 % av leilighetene innenfor planområdet skal ha et bruksareal på 40 - 50 m^2 BRA, minimum 30 % skal ha et bruksareal på 50 - 75 m^2 BRA og minimum 40 % skal ha et bruksareal på mer enn 75 m^2 BRA.
 - 4.4 Krav til uteoppholdsareal
Det skal avsettes minimum 31 m^2 uteoppholdsareal pr leilighet. Av felles utearealer skal minimum 2900 m^2 opparbeides på terreng, hvorav minimum 1900 m^2 i tun mellom lamellene ut mot parken. Det skal sikres et minste sammenhengende opparbeidet felles ute- og lekeareal i tun ut mot parken på minimum 950 m^2 . Alt som illustrert på *Skjema for uteoppholdsareal*, Lund Hagem Arkitekter, rev. 10.06.2009.
 - 4.5 Støy
Miljøverndepartementets retningslinje T-1442 skal gjelde for støy fra trafikk på utendørs oppholdsarealer og

utenfor minst ett soverom i hver bolig. Dersom retningslinjens grenseverdier overskrides som følge av trafikkstøy, må støyreducerende tiltak iverksettes. Minimum 25 m² av uteoppholdsareal pr. boenhet skal ha støynivå under 55 dBA. Til grunn for avbøtende tiltak skal det foreligge en støyfaglig utredning som skal ligge ved søknad om rammetillatelse. Støyreducerende tiltak skal vises på utomhusplanen og være godkjent før det gis rammetillatelse. Støytiltakene skal være ferdigstilt før midlertidig brukstillatelse gis. Leiligheter med fasade ut mot Ring 3 / rød støvsone skal sikres en stille side og være gjennomgående.

5. Utomhusplan
Sammen med søknad om rammetillatelse skal innsendes utomhusplan i målestokk 1:200 for den ubebygde del av byggeområdet og området regulert til fellesområde. Planen skal vise beplantning og vegetasjon, opparbeidet areal for lek, opphold og gangpassasje, torg, gangareal, kjørearealer, parkeringsarealer for biler og sykler, uteareal for barnehage, renovasjon, forstøtningsmurer, trapper og ramper, møblering samt materialbruk og belysning. I tillegg skal det vises kjøreport til stasjonsområdet og minimum 2 parkeringsplasser i tilknytning til porten. Til dette skal det foreligges en uttalelse fra Oslo Sporveier. Planen skal også vise gammelt og nytt terreng samt håndtering av overvann og eventuelle nødvendige støyreducerende tiltak. Utomhusplanen skal være godkjent før igangsettingstillatelse gis. I utomhusplanen skal det redegjøres hvordan lokalklimatisk analyse, Asplan Viak as, 20.02.2009, er fulgt opp. Uteoppholdsareal skal være opparbeidet i henhold til godkjent utomhusplan før det gis midlertidig brukstillatelse for siste byggetrinn.
6. Parkering
Hoveddelen av parkering for området skal anlegges i parkeringsanlegg under terreng. Parkeringsanlegget tillates etablert i to plan. Parkering skal være i henhold til den til enhver tid gjeldende parkeringsnorm for Oslo kommune "tett by" for bil og sykkel. Minimum 5 % av parkeringsplassene skal utformes for bruk av bevegelsehemmede. Det skal etableres minimum 2 parkeringsplasser i tilknytning til kjøreport til stasjonsanlegget. For forretning, bevertning og kontor kan det etableres maksimum 77 parkeringsplasser. Det tillates i tillegg etablert 19 parkeringsplasser på terreng på fellesområder beskrevet i § 8.
7. Friområder – park
Området skal opprustes som grøntanlegg og inngå som en integrert del av eksisterende park. Eksisterende vegetasjon skal i størst mulig grad beholdes og det skal gjennomføres ny og forsterket beplantning i randsonen mot Trondheimsveien. Det skal etableres tilknytning til gangsti fra gangrampe til bussholdeplass ved Trondheimsveien gjennom friområdet til parken.
8. Fellesområder - felles avkjørsel, parkering, gangareal og torg
Regulert fellesområde er felles for eiendommene gnr./bnr. 79/5, 86, 104 og 107. Områdene skal være offentlig tilgjengelige. Det tillates etablert inntil 19 parkeringsplasser á 18 m² på terreng på fellesområdet mot sporområdet. Det skal etableres et hovedtorg mot Hans Nielsen Hauges gate og et mindre torgareal mot kontorbebyggelsen. Det tillates oppført nettstasjon innenfor området. Kjøre- og gangarealer skal være endelig opparbeidet før det gis midlertidig brukstillatelse for siste byggetrinn av utbyggingen. Sinsen stasjon skal til enhver tid være tilgjengelig for service- og nødkjøring fra Hans Nielsen Hauges gate.
9. Avkjørsel
Planområdets skal ha atkomst fra Hans Nielsen Hauges gate.
10. Rekkefølgebestemmelser
 - 10.1 Barnehage
Barnehage skal være etablert før det gis midlertidig brukstillatelse for siste byggetrinn av boligbebyggelsen.
 - 10.2 Opparbeiding av friområde
Friområde skal være opparbeidet før det gis midlertidig brukstillatelse.
 - 10.3 Opparbeiding av gangsti
Gangstiene gjennom og langs planområdet til Trondheimsveien skal være opparbeidet før det gis midlertidig brukstillatelse.
 - 10.4 Igangsettingstillatelse
Før det gis igangsettingstillatelse, skal avkjørsel fra Sinsen Torg til Hans Nielsen Hauges gate være opparbeidet eller sikret opparbeidet. Det tillates etablert midlertidig avkjørsel som skal være godkjent av

S-4491

Samferdselsetaten. Endelig plassering og utforming av avkjørselen skal opparbeides i henhold til vedtatt reguleringsplan for trafikk-løsninger for områdene på begge sider av Hans Nielsen Hauges gate.

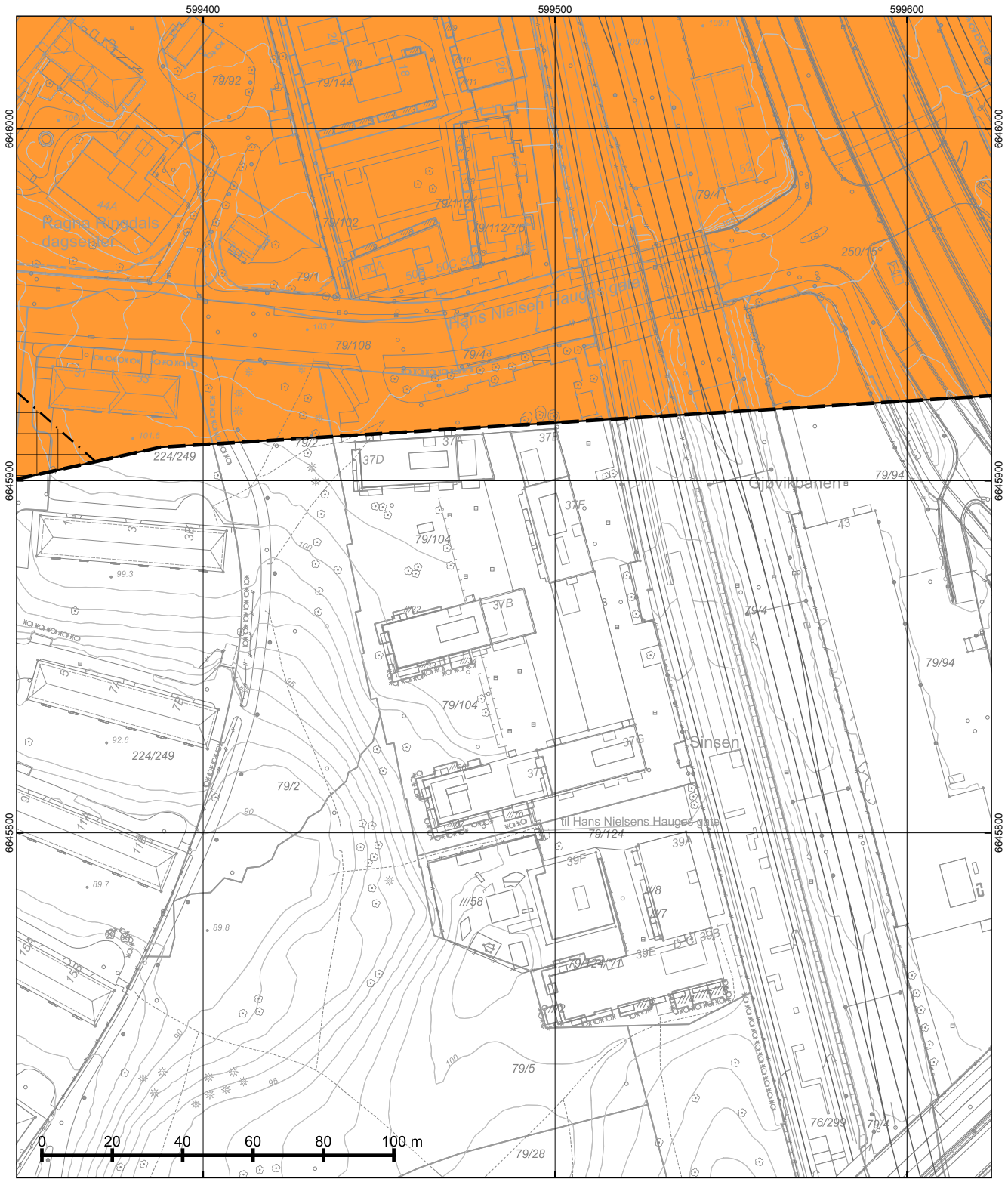

*regulert kotehøyde med Oslo lokal som høydereferanse. Ved prosjektering legges 37 cm til denne kotehøyden.

© Plan- og bygningsetaten, Oslo kommune

 <p>Oslo</p> <p>Dato: 20.04.2026 Bruker: FME Målestokk 1:1000 Ekvidistanse 1m Koord.system: EUREF89 - UTM sone 32</p> <p>Høydereferanser - Reguleringsplan: Se reg.best. - Bakgrunnskart: NN2000</p> <p>Originalformat: A3</p>	Reguleringskart		<p>Opprinnelig reguleringsplan gir rammer for høyder på planlagt bebyggelse ut fra terrenghøyden slik de var da reguleringsplanen ble vedtatt. Det nye sammenstilte reguleringsplankartet viser dagens terreng- og tomtesituasjon. Planens originale vedtakskart er tilgjengelig i Saksinnsyn.</p> <p>Se tegnforklaring på eget ark</p>
	<p>– Kartutsnittet gjelder vertikalnivå 1 (dvs. under bakken). I tillegg finnes det regulering i vertikalnivå 2 og 3</p> <p>– Gjeldende kommunedelplaner: KDP-17</p> <p>– Naturmangfold innenfor kartutsnittet. Se eget kart.</p> <p>– Kartet er sammenstilt for: . Kan ikke brukes til byggesak.</p>		
	<p>PlottID/Best.nr: 156321/ 86530856</p> <p>Adresse: HANS NIELSEN HAUGES GATE 37</p> <p>Gnr/Bnr: 79/104</p>	<p>Deres ref.:</p> <p>Kommentar:</p>	

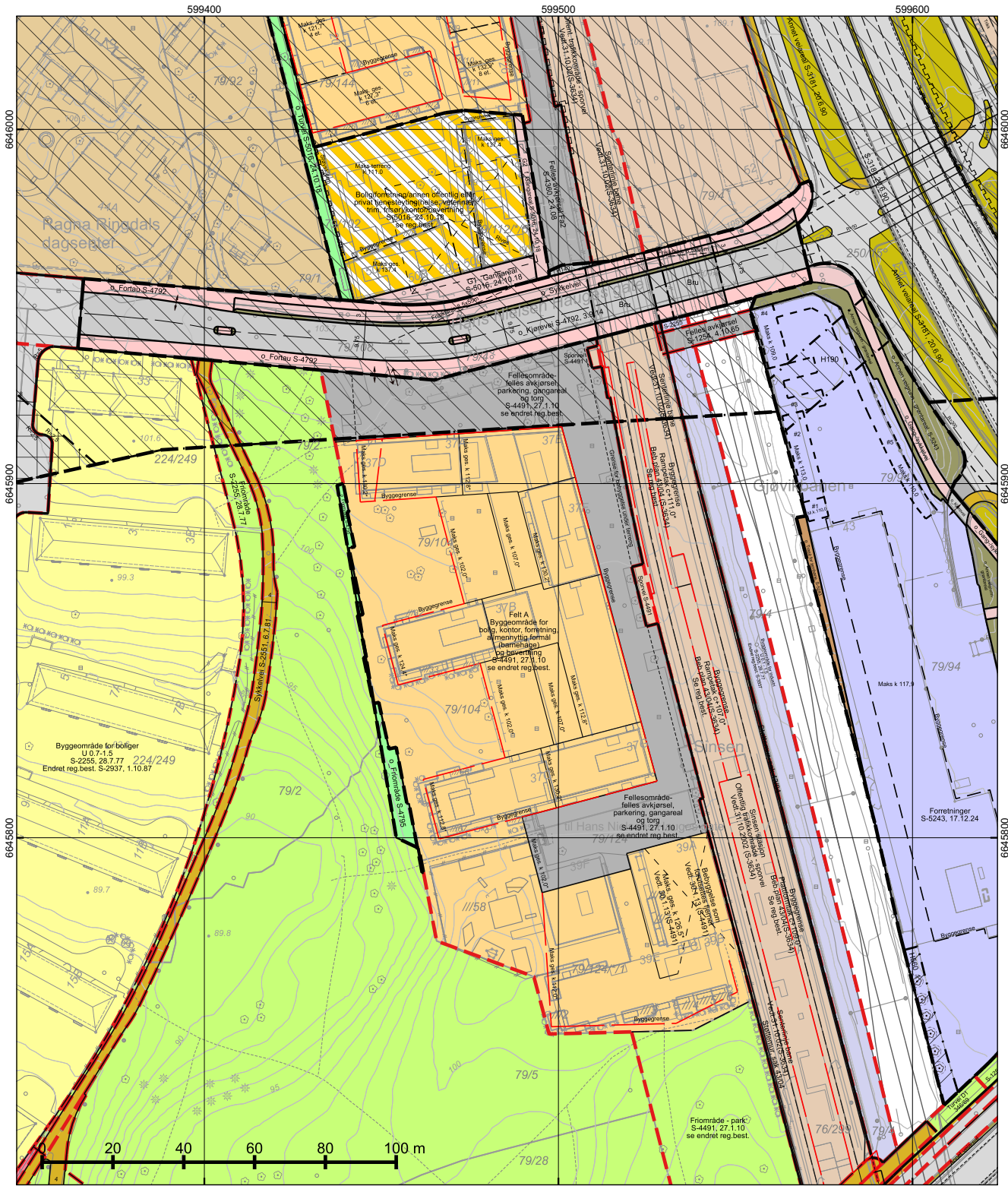

*regulert kotehøyde med Oslo lokal som høydereferanse. Ved prosjektering legges 37 cm til denne kotehøyden.

© Plan- og bygningsetaten, Oslo kommune

Oslo

Dato: 20.04.2026
 Bruker: FME
 Målestokk 1:1000
 Ekvidistanse 1m
 Koord.system: EUREF89 - UTM sone 32

Høydereferanser
 - Reguleringsplan: Se reg.best.
 - Bakgrunnskart: NN2000

Originalformat: A3

Reguleringskart	
- Kartutsnittet gjelder vertikalnivå 2 (dvs. på bakkenivå). I tillegg finnes det regulering i vertikalnivå 1 og 3 - Gjeldende kommunediplaner: KDP-17 - Naturmangfold innenfor kartutsnittet. Se eget kart. - Kartet er sammenstilt for: Kan ikke brukes til byggesak.	
PlottID/Best.nr: 156321/ 86530856	Deres ref.:
Adresse: HANS NIELSEN HAUGES GATE 37	Kommentar:
Gnr/Bnr: 79/104	

Opprinnelig reguleringsplan gir rammer for høyder på planlagt bebyggelse ut fra terrenghøyden slik de var da reguleringsplanen ble vedtatt. Det nye sammenstilte reguleringsplankartet viser dagens terreng- og tomtesituasjon. Planens originale vedtakskart er tilgjengelig i Saksinnsyn.

Se tegnforklaring på eget ark

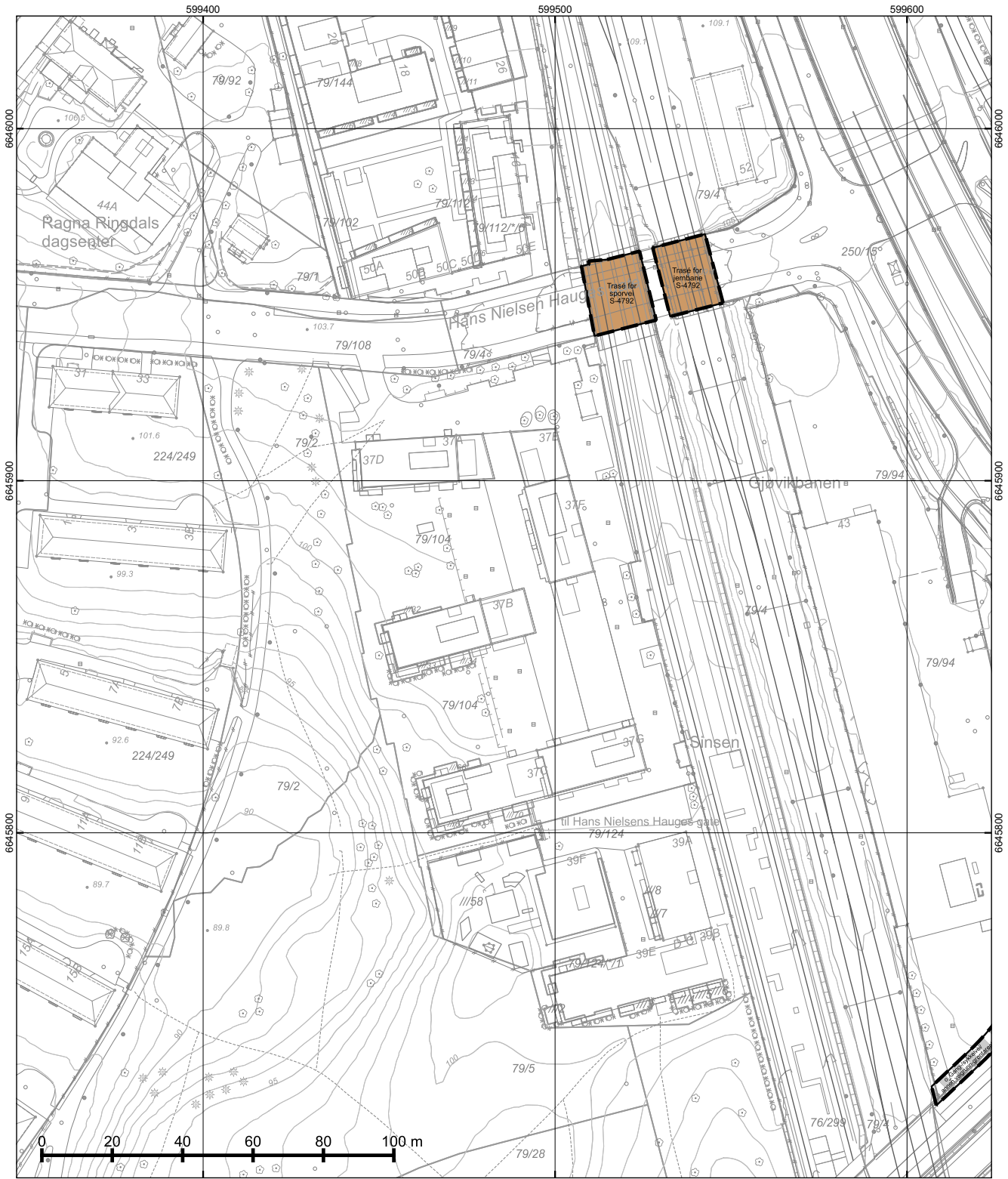

*regulert kotehøyde med Oslo lokal som høydereferanse. Ved prosjektering legges 37 cm til denne kotehøyden.

© Plan- og bygningsetaten, Oslo kommune

 <p>Oslo</p> <p>Dato: 20.04.2026 Bruker: FME Målestokk 1:1000 Ekvidistans 1m Koord.system: EUREF89 - UTM sone 32</p> <p>Høydereferanser - Reguleringsplan: Se reg.best. - Bakgrunnskart: NN2000</p> <p>Originalformat: A3</p>	Reguleringskart		<p>Opprinnelig reguleringsplan gir rammer for høyder på planlagt bebyggelse ut fra terrenghøydene slik de var da reguleringsplanen ble vedtatt. Det nye sammenstilte reguleringsplankartet viser dagens terreng- og tomtesituasjon. Planens originale vedtakskart er tilgjengelig i Saksinnsyn.</p> <p>Se tegnforklaring på eget ark</p>
	<p>– Kartutsnittet gjelder vertikalnivå 3 (dvs. over bakkenivå). I tillegg finnes det regulering i vertikalnivå 1 og 2 – Gjeldende kommunedelplaner: KDP-17 – Naturmangfold innenfor kartutsnittet. Se eget kart. – Kartet er sammenstilt for: . Kan ikke brukes til byggesak.</p>		
	<p>PlottID/Best.nr: 156321/ 86530856</p>	<p>Deres ref.:</p>	
	<p>Adresse: HANS NIELSEN HAUGES GATE 37</p>	<p>Kommentar:</p>	
<p>Gnr/Bnr: 79/104</p>			

TEGNFORKLARING - REGULERING (for gjeldende kartutsnitt)

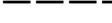
	40 - Friområde/park		70 - Felles avkjørsel
	41 - Turvei/skiløype		76 - Felles underjordisk anlegg
	70 - Felles avkjørsel		311 - Annet veiareal
	110 - Bolig m.tilh. anlegg		312 - Fortau
	140 - Bolig/forr./kontor		313 - Skulder - bankett
	144 - Forr./bolig		317 - Offentlig gang-/sykkelvei
	150 - Industri m.tilh.anlegg		324 - Veigrunn under bru
	160 - Offentlig bygning m.tilh.anlegg		333 - Område avsatt til bane
	170 - Privat institusjon		913 - Formålgrensning
	310 - Offentlig kjørebane/veigrunn		925 - Gesimslinje
	311 - Annet veiareal		930 - Reguleringslinje
	312 - Fortau		936 - Regulert fotgjengerovergang
	313 - Skulder/bankett		964 - Regulert u-gradgrens
	317 - Offentlig gang-/sykkelvei		Formålgrens
	332 - Område avsatt til sporvogn/trikk		Plangrens (gammel lov)
	333 - Område avsatt til jernbaneformål		Plangrens (ny lov)
	1150 - Forretninger		Byggegrens
	1541 - Vannforsyningsanlegg		Beregnet senterlinje veg
	1800 - Kombinert bebyggelse og anleggsformål		Regulert kjørefelt
	2011 - Kjøreveg		Byggegrens
	2012 - Fortau		Bebyggelse som inngår i planen
	2015 - Gang-/sykkelveg		Bebyggelse som forutsettes fjernet
	2016 - Gangveg/gangareal/gågate		Regulert senterlinje
	2017 - Sykkelveg/-felt		Frisiklinje
	2019 - Annen veggrunn - grøntareal		Regulert stoyskjerm
	2021 - Trasé for jernbane		Bru
	2022 - Trase for sporveg/forstadsbane		Måle og avstandlinje (Dimensjonslinje)
	2800 - Kombinerte formål for anlegg/traseer		
	3031 - Turveg		
	3040 - Friområde		Inn-/utkjøring
	RpBestemmelseOmråde		Avkjørsel
	RpBestemmelseGrens		Eksisterende tre som skal bevares
	RpAngittHensynSone		
	RpAngittHensynGrens		
	RpBåndleggingSone		
	RpBåndleggingGrens		
	RpSikringSone		
	RpSikringGrens		

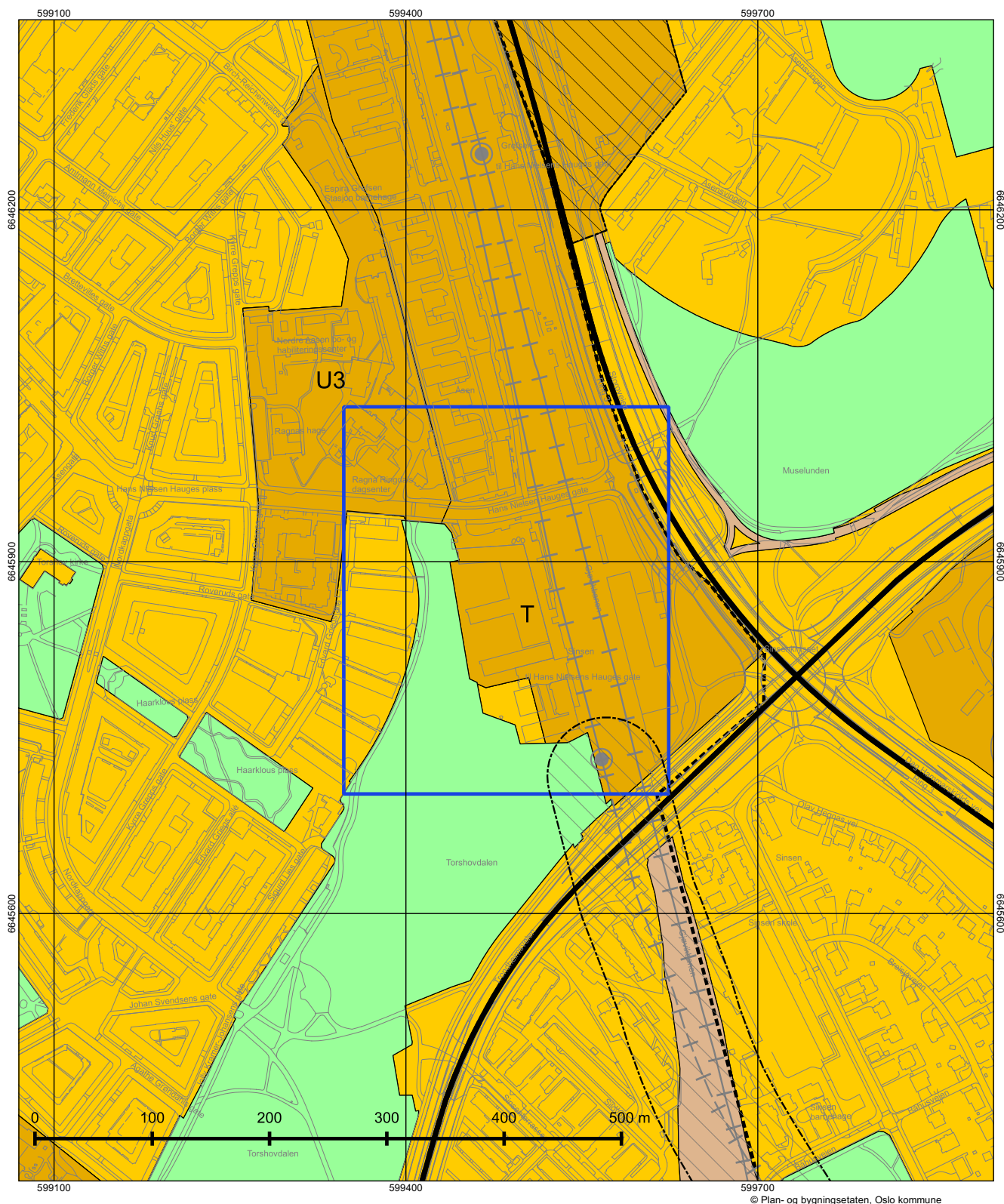

Oslo

Dato: 20.04.2026
Målestokk 1:3000

Koordinatsystem: EUREF89 - UTM sone 32
PlottID/Best.nr: 156321/86530856
Deres ref.:

Kommuneplanen 2015–2030

Vedtatt av bystyret 23.09.2015, sak 262

Kartet viser utsnitt av «Plankart 1-2 Arealbruk» og «Plankart 2-2 Hensynssoner». For øvrige juridisk bindende kart, se Planinnsyn - <https://od2.pbe.oslo.kommune.no/kart/?mode=kommuneplan>

Blå ramme viser utsnittet for de øvrige plottene.

Reguleringsplaner vedtatt etter 17.09.2014 og til 23.09.2015 vil gjelde foran kommuneplanen ved motstrid. Reguleringsplaner vedtatt etter kommuneplanen vil gjelde foran kommuneplanen ved motstrid.

Se tegnforklaring på eget ark.



Tegnforklaring - kommuneplan

	Farled		Bebyggelse og anlegg, eksisterende
	Fjernveg (tunnel)		Bebyggelse og anlegg, fremtidig
	Fjernveg		Bane, eksisterende
	Markagrense		Havn, eksisterende
	Plangrense		Havn, fremtidig
	Sporveg (tunnel), fremtig		Kollektivknutepunkt, fremtidig
	Sporveg (tunnel), eksisterende		Grønnstruktur, eksisterende
	Sporveg, eksisterende		Grønnstruktur, fremtidig
	Sporveg, fremtidig		Forsvaret
	Jernbane (tunnel), fremtidig		LNF-areal, eksisterende
	Jernbane (tunnel), eksisterende		LNF-areal, fremtidig
	Jernbane, eksisterende		Spredt boligbebyggelse, eksisterende
	Turvei		Spredt boligbebyggelse, fremtidig
	Ny T-bane-/jernbanestasjon (ikke juridisk)		Spredt fritidsbebyggelse, eksisterende
	T-banestasjon (ikke juridisk)		Spredt fritidsbebyggelse, fremtidig
	Jernbanestasjon (ikke juridisk)		Bruk og vern av sjø og vassdrag med tilhørende strandsone
	Banetrase (ikke juridisk)		Farled
	Fjordtrikk (ikke juridisk)		Småbåthavn, eksisterende
	Samferdsel (ikke juridisk)		Småbåthavn, fremtidig
	Eksisterende kollektivknutepunkt		Naturområde
	Fremtidig kollektivknutepunkt		Friluftsområde
	Spredt boligbebyggelse		Ytre by (utviklingsområder)
	Bestemmelsesgrense		Indre by (utviklingsområder)
	Aktivitetssone marka		H570 - Bevaring kulturmiljø
			H710 - Båndlegging for regulering etter pbl.
			H810_1 - Krav om felles planlegging (områderegulering)
			H810_2 - Krav om felles planlegging
			H820_1 - Omforming (kabling og høystentledninger)
			H820_2 - Omforming (trafostasjoner)
			H110 - Nedlagsfelt drikkevann
			H190 - Andre sikringssoner
			H310_1 - Kvikkleire
			H310_2 - Steinsprang
			H320_1 - Stormflo
			H320_2 - Elveflom
			H390 - Deponi



Oslo kommune
Plan- og bygningsetaten

Ferdigattest DA
HANS NIELSEN HAUGES GATE 37A

Dato: 20.04.2026

Deres ref:
Bestillingsnr.: 86530856
2091

Vår ref (Saksnr):

Saksbehandler: Automatisert produksjon

AREALBEKREFTELSE FOR GNR.79 BNR. 104

Vi viser til bestilling av 20260420 for HANS NIELSEN HAUGES GATE 37A.

GNR. 79 BNR. 104

er, ifølge eiendomsregisteret i Oslo, opprettet den 06.03.2013.

Arealet for eiendommen, med til- og framålinger ført i eiendomsregisteret i Oslo, er

10560.7 m²

Eiendommen, i samsvar med oppgitt areal, er vist med gul farge på vedlagte kartutsnitt.

Målestokk= 1: 1000.

Eiendommen består av 7 teiger.

Plan- og bygningsetaten

Avdeling tilsyn og geodata
Seksjon matrikkel

Kristin Tveit
Seksjonsleder



Plan- og bygningsetaten

Boks 364 Sentrum
0102 Oslo

Betaksadresse:

Vahlø gate 1, 0187 Oslo

www.pbe.oslo.kommune.no

Sentralbord: 02 180

Kundesenteret: 23 49 10 00

Telefaks: 23 49 10 01

E-post: postmottak@pbe.oslo.kommune.no

Bankgiro: 6003 05 58920

Org.nr: 971 040 823 MVA

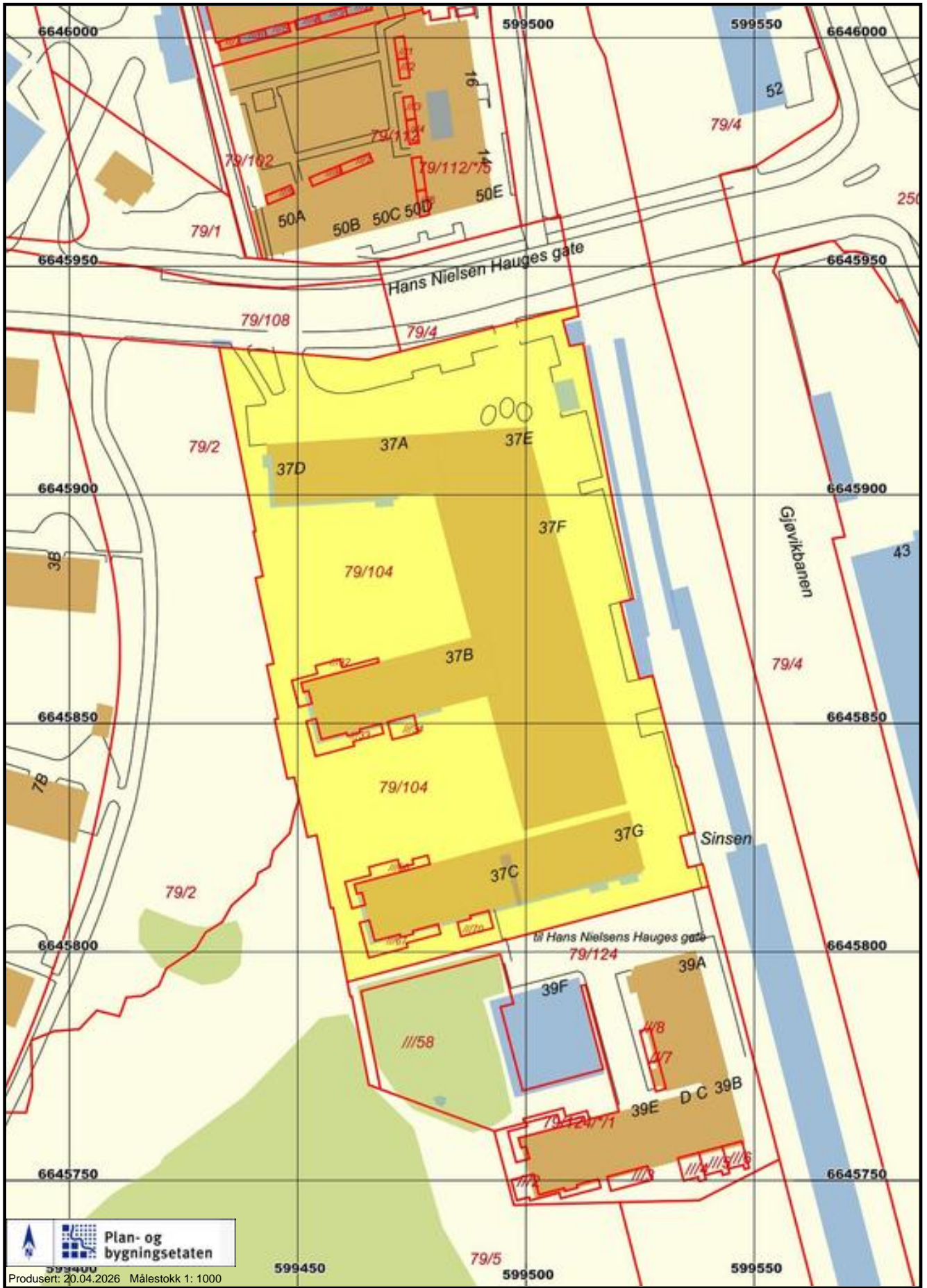



GJELDENDE BETINGELSER VED KJØP AV KART- OG GEODATAPRODUKTER

Vi gjør oppmerksom på at ved kjøp av kommunale kart- og geodataprodukter gjelder følgende:

Kommunen skal i medhold av **plan- og bygningsloven og gjeldende byggeforskrifter** påse at det blir utarbeidet kartverk for planlegging og oversikt, og holde kartverkene ajour. Ansvar for kartproduksjonen er delegert til Plan- og bygningssetaten. De ulike kartverk foreligger både analogt og digitalt.

Kart og geodata kommer inn under **lov om opphavsrett til åndsverk av 12. mai 1961**. Dette innebærer at kommunen ved Plan- og bygningssetaten er rettighetshaver og har eiendoms- og opphavsretten til de kart- og geodata-produkter som etaten fremstiller.

Alle som ønsker å bruke kommunale kart- og geodata-produkter har rett til det, mot å følge de bestemmelser som gjelder for bruken.

Disposisjonsrett er rett til å disponere produktet til eget bruk, det vil si til planlegging og drift eller til privat bruk. Kjøp av kart eller geodata gir disposisjonsrett til produktet som kjøpes.

Anvendelse som går ut over eget bruk, dvs. bearbeiding, eksemplarframstilling og/eller distribusjon krever at det erhverves utvidede rettigheter. For denne retten beregnes en avgift som **vil kreve en spesiell avtale**. Inneværende avtale gir ikke rett til bearbeiding, eksemplarframstilling og/eller distribusjon.

Spesielle opplysninger :

- Digitale kartdata for situasjon og høydekurver er 3-dimensjonale.
 - Data for eiendom og regulering leveres kun med koordinater uten høydeverdi.
 - Det presiseres at et teknisk kartverk - digitalt eller analogt - ikke må brukes til detaljprosjektering uten verifisering i marken.
 - Kartgrunnet kan ikke benyttes til oppmålingsteknisk prosjektering.
 - Veistigningsdata må ikke brukes, fordi dataene ikke lenger blir oppdatert.
- I stedet må regulert veikant og/eller målebrev/R/E-bekreftelse benyttes.



Oslo kommune
Plan- og bygningsetaten
Org.nr.: 971 040 823

Rett kopi bekreftes

Sign: Jørgen Dybo 7/1-2013

Plan- og bygningsetaten

Saksnr.: 201210001-3

ERKLÆRING

VEDRØRENDE FØLGENDE GNR/BNR: 79/5, 86, 104, 107, 124

- 1. ATKOMSTVEI:**
Gnr. 79 bnr. 124 skal ha bruksrett til kjørbare atkomstvei fra Hans Nielsen Hauges gate over gnr. 79 bnr. 104, i samsvar med godkjent landskapsplan i byggesak 201015565.
- 2. BILOPPSTILLINGSPASS/GARASJEPLASS:**
Gnr. 79 bnr. 124 skal ha bruksrett til 42 plasser til biloppstilling i garasjekjeller på gnr. 79 bnr. 104.
- 3. UTEOPPHOLDSAREAL:**
Gnr. 79 bnr. 124 skal ha bruksrett til uteoppholdsareal på gnr. 79 bnr. 5 og bnr. 104 som vist på godkjente landskapsplaner i byggesakene 201015565 og 201109230.
- 4. FELLESAREAL:**
Regulert fellesområde på gnr. 79 bnr. 104 og bnr. 124 skal være felles for gnr. 79 bnr. 5, bnr. 86, bnr. 104, bnr. 107 og bnr. 124, i samsvar med reguleringsbestemmelsenes § 8. Området skal være offentlig tilgjengelig.
- 5. VANN- OG AVLØPSANLEGG:**
STIKKLEDNING GJENNOM ANNEN EIERS GRUNN
Gnr. 79 bnr. 124 (ledningseier) gis rett til å legge stikkledninger for vann og avløp med nødvendige kummer gjennom gnr. 79 bnr. 104 (grunneier) frem til koblingspunkt for felles ledninger.

Grunneieren gir ledningseieren fri adgang til eiendommen for nødvendige vedlikeholds- og reparasjonsarbeider. Videre forplikter grunneier seg til ikke å utføre arbeider som kan skade eller gjøre ledningene utilgjengelige.

- 6. VANN- OG AVLØPSANLEGG:**
FELLES STIKKLEDNING
Gnr. 79 bnr. 104 og gnr. 79 bnr. 124 (ledningseiere) anlegger felles stikkledninger for vann fra hovedledninger i Hans Nielsen Hauges gate frem til koblingspunkt for felles ledninger.

Gnr. 79 bnr. 104 og gnr. 79 bnr. 124 (ledningseiere) anlegger felles stikkledninger for avløp fra hovedledninger på gnr. 79 bnr. 104 frem til koblingspunkt for felles ledninger.

Ledningseierne er i fellesskap ansvarlige for ledningenes drift og vedlikehold.

Denne erklæring tinglyses på egne og fremtidige eieres vegne som heftelse på eiendommene

Gårdsnummer	Bruksnummer
79	5, 104, 124

Sletting eller endring kan ikke skje uten samtykke fra Oslo kommune, org.nr. 958 935 420.



Doknr: 1090593 Tinglyst: 21.12.2012
STATENS KARTVERK FAST EIENDOM

Side 2 av 2

Underskrifter:

For eiend. 79/104 og 124:	<i>Oslo</i>	<i>19.11.12</i>	<i>Tore Ram Hofseth</i> TORE RAM HOFSETH ELP. UK. EIELSVIK	<i>[Signature]</i>
	Sted	Dato	Sinsen batterier ANS Hjemmelshaver	Org.nr. 9 siffer 957 931 979
For eiend. 79/5:	<i>Oslo</i>	<i>13/11-12</i>	<i>[Signature]</i> Oslo kommune Plan- og byformylsesetaten	Postboks 791 Sentrum 0105 OSLO Tlf.: 02 180
	Sted	Dato	Oslo kommune v/ Eiendoms- og byformylsesetaten Hjemmelshaver	Org.nr. 958 935 420 9 siffer

TINGLYST
DOKUMENTNR. 1090 593
21 DES. 2012
STATENS KARTVERK

Rett kopi bekrefte
Sign: Inger Dyås 7/1-2013

 **Plan- og bygningsetaten**

FØYEN Advokatfirma DA
C.O. Hambros Plass 2 A
Postboks 7086 St. Olavs Plass
0130 OSLO

Org.nr. 987 603 054

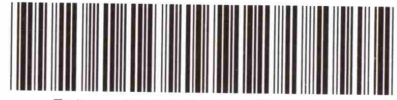

Doknr: 147933 Tinglyst: 20.02.2013
STATENS KARTVERK FAST EIENDOM

**Erklæring vedrørende
gnr 79 bnr 104 og gnr 79 bnr 124
i Oslo**

1. Sinsen Torg AS, org.nr. 885 820 832, har bruksrett til kundeparkering på gnr 79 bnr 104 som anvist i vedlagte skisse, Bilag 1, i forretningenes åpningstid. Utenfor forretningenes åpningstid, har eiere av boligseksjonene som vil bli opprettet på eiendommen rett til å benytte parkeringsplassene. Rettigheten kan transporteres til eiere av næringsseksjonene som vil bli opprettet på eiendommen.

Bruksrettshaver skal besørge og bekoste forsvarlig vedlikehold av arealet.

2. Boligseksjonene som vil bli opprettet på gnr 79 bnr 124 har sammen med boligseksjonene som vil bli opprettet på gnr 79 bnr 104 bruksrett til utomhusarealet beliggende på gnr 79 bnr 104 mellom Hus A og Hus B og mellom Hus B og Hus C, som markert med gult i vedlagte skisse, Bilag 2.

Kostnader til drift og vedlikehold av bruksretten fordeles forholdsmessig mellom bruksrettshaverne.

* * *

Denne erklæringen kan tinglyses på gnr 79 bnr 104 og på gnr 79 bnr 124 i Oslo

Oslo, 15.2.2013

Sinsen Batterier ANS
(org nr 957 931 979)

Eirik Gjelsvik

Tore Rem Hofseth

RETT KOPI BEKREFTES

KRISTINE WANG
ADVOKAT MNA

Staten v/NSB,Eiendom Oslo.Jernbanetorget 1.0154 Oslo 1.

Oslo kommune
Oppmålingsvesenet

ERKLÆRING

VEDRØRENDE GNR. 79 BNR. 104 OG BNR. 5

ATKOMSTVEI

Gnr. 79 bnr. 104
skal ha bruksrett til kjørbær atkomstvei (6 meter bred)
fra HANS NIELSEN HAUGES GATE
over gnr. 79 bnr. 5
langs denne eiendoms østre grense
som vist med rød farge på kart på baksiden.

BYGGETILLATELSE

Det kan ikke gis byggetillatelse på
Gnr.79 bnr. 104
før ny adkomst er opparbeidet i minimum 6 meter bredde og i
henhold til gjeldende regulering.Gravetillatelse kan dog
gis.

Denne erklæring tinglyses på egne og fremtidige eieres vegne
som heftelse på gnr. 79 bnr. 104 og bnr. 5
og kan ikke endres eller slettes uten samtykke fra
Oslo bygningsråd.

Oslo, den 20/12-90

For gnr. 79 bnr. 5

For gnr. 79 bnr. 104

*Eivind Skjerve*
Hjemmelsinnehaver
Oslo Kommune*Runar Gutormsen*
Hjemmelsinnehaver
Norges StatsbanerRunar Gutormsen
Eiendomsseier

JAGBOKFØKI

03.JAN.91 000174

BYSKRIVEREN I OSLO

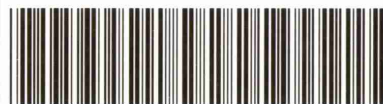
Doknr: 174 Tinglyst: 03.01.1991 Emb: 105
STATENS KARTVERK FAST EIENDOM

WS

Velkommen til

Nordvik Nydalen

Nordvik er eiendomsmegleren for deg som er mer opptatt av bolig enn andre, og som setter kunnskap, tillit og trygghet høyt når du skal selge eller kjøpe. Vi kjenner Nydalen, Grefsen, Tåsen, Torshov, Sagene, Årvoll, Bjerke, Løren, Sandaker, Sinsen, Kjelsås, Disen og Risløkka godt, og vet hva boligkjøperne i disse områdene er opptatt av i valget av sitt nye hjem. Gjennom våre digitale løsninger skaper vi interessen du trenger for din bolig på helt nye måter, tilpasset de digitale mediene folk bruker i boligjakten.

Ta gjerne kontakt for en boligprat, be om en verdivurdering eller ta en titt på boliger vi har for salg.

Nydalsveien 33, 0484 OSLO
nydalen@nordvikbolig.no
481 00 222



Boligkjøperpakke - Leilighet og fritidsleilighet

Er du klar for å realisere boligdrømmen? Med vår unike Boligkjøperpakke får du den tryggheten du trenger når du kjøper ny bolig. I samarbeid med Storebrand og Help har vi skreddersydd forsikringspakker som dekker alle dine behov, slik at du kan nyte din nye bolig uten bekymring for uforutsette hendelser.



Eksklusivt
for Nordviks
kunder

Boligkjøperpakke Leilighet

For eiendommer med felles bygningsforsikring

Boligkjøperforsikring fra **Help** med 5 års varighet

Skadeforsikringer fra **Storebrand**

- Flytteforsikring med 1 års varighet
- Innboforsikring Super med 3 måneders varighet

Pris andelsleilighet: **9 500,-**
Pris selveierleilighet: **13 000,-**

Boligkjøperpakke Leilighet +

For eiendommer med felles bygningsforsikring.
Denne pakken kan ikke kjøpes for fritidsleiligheter

Boligkjøperforsikring fra **Help** med 5 års varighet

Skadeforsikringer fra **Storebrand**

- Flytteforsikring med 1 års varighet
- Innboforsikring Super med 3 måneders varighet
- **Renteforsikring med 9 måneders varighet (3 måneders karenstid)**

Pris andelsleilighet: **12 500,-**
Pris selveierleilighet: **17 000,-**

Boligkjøperforsikring fra Help kan også kjøpes separat og kommer da sammen med kostnadsfri flytteforsikring fra Storebrand. Andelsleilighet/aksjeleilighet: **8 600,-** Selveierleilighet: **12 100,-**

Storebrand

Scann QR-koden og les mer om forsikringene fra Storebrand.



HELP

Scann QR-koden og les mer om boligkjøperforsikringen fra HELP.



35 % rabatt på hus- og innboforsikring ved inngåelse av ny forsikringsavtale etter at den inkluderte 3-måneders perioden er utløpt. Gunstige priser for øvrige skadeforsikringer i Storebrand.

Mer informasjon om forsikringen, hvem som formidler den og klageorganer

Vilkår for Storebrand Forsikring - Storebrand:

<https://www.storebrand.no/privat/forsikring/forsikringsvilkar>

IPID – Insurance product information document - Storebrand:

<https://www.storebrand.no/privat/forsikring/ipid>

Klageorgan

Dersom du ikke er fornøyd med avgjørelsen i din sak eller ønsker å rette en klage som omfatter forsikringsavtalen din, finner du det du trenger å vite om klagemuligheter her:

Boligkjøperforsikring levert av HELP:

<https://help.no/selskapet/klageadgang>

Forsikringer levert av Storebrand:

<https://www.storebrand.no/infosider/kontakt-oss/privat/klage-eller-reklamasjon>

Forsikringene i pakken kan kjøpers særskilt

Dersom du ikke ønsker vår pakkeløsning, kan Boligkjøperforsikring og renteforsikring kjøpes alene via eiendomsmegleren i Nordvik. Gi i så fall beskjed til din eiendomsmegler om at du ønsker å kjøpe forsikringen for seg. Dette gjelder også de øvrige produktene i pakken, men da må du kontakte Storebrand direkte.

Garantiordning for skadeforsikring

Storebrand er medlem av garantiordningen for skadeforsikring, se lov av 10 april 2015 nr. 17 kap. 20A om finansforetak og finanskonsern.

Ordningen skal være en trygghet for sikrede dersom Storebrand ikke kan betale det de plikter i henhold til inngåtte skadeforsikringsavtaler.

Garantiordningen dekker opptil 90 % av hvert enkelt krav. Krav etter forsikringer som gjelder bolig og tvungen ansvarsforsikring skal likevel dekkes med 100%. Garantiordningen dekker ikke forsikringskrav utover 20 millioner kroner for hvert krav for hver sikret for hvert skadetilfelle. For nærmere detaljer henvises det til finansforetaksloven.

HELP er medlem i garantiordningen for skadeforsikring i Norge. For nærmere informasjon om garantiordningen se forskrift om finansforetak og finanskonsern av 09.12.2016 (FOR-2016-12-09-1502).

Pris

Prisen for forsikringene legges til kjøpesummen for boligen, så du får ingen egen regning for pakken. Pris for pakken gjelder for perioden oppgitt i pakkeinformasjonen over.

Forsikringene blir ikke fornyet.

Du kan kjøpe hus, hytte og innboforsikringen separat etter at 3 måneders perioden er utgått. Du vil motta informasjon om dette før utløpet av forsikringsperioden.

Storebrand

Storebrand Forsikring AS

Besøksadresse: **Professor Kohts vei 9, Lysaker**

Postadresse: **Postboks 500, 1327 Lysaker**

Telefon: **915 08 880**

Organisasjonsnummer: **NO 916 300 484**

HELP

HELP Forsikring AS

Besøksadresse: **Essendropsgate 3, 0368 Oslo**

Postadresse: **Postboks 1870 Vika, 0124 Oslo**

Telefon: **22 99 99 99**

Organisasjonsnummer: **NO 981 877 888**

Oversikt over løsøre og tilbehør til eiendommen

Oversikten er utarbeidet av Norges Eiendomsmeglerforbund, Eiendom Norge og Advokatforeningens Eiendomsmeglingsgruppe, og er gjeldende fra 1. januar 2020.

Generelt

Lov om avhending av fast eiendom (avhendingslova/avhl.) av 3. juli 1992 regulerer kjøper og selgers rettigheter og plikter ved overdragelse av fast eiendom og andeler i borettslag.

I henhold til avhl. § 3-4 skal eiendommen, når annet ikke er avtalt, overdras med innredninger og utstyr som etter lov, forskrift eller annet offentlig vedtak skal følge med. Det samme gjelder varig innredning og utstyr som enten er fastmontert eller er særskilt tilpasset bygningen, jf. avhl. § 3-5. Loven inneholder ingen detaljert oversikt over hva som omfattes av «innredning og utstyr», og over hva som skal regnes som «fastmontert eller særskilt tilpasset».

Partene kan fritt avtale hva som skal følge med eiendommen ved salg. Bransjens liste over løsøre og tilbehør som skal følge med eiendommen, er en del av avtalen mellom kjøper og selger dersom ikke annet er opplyst i salgsoppgaven, kjøper har tatt forbehold i bud eller avtale på annen måte er inngått. Der intet annet er avtalt, vil løsøre og tilbehør medfølge slik dette fremkommer av avhl. § 3-4 og § 3-5 og denne oversikt.

Produkter og installasjoner som medfølger overdras uten noen form for garantier, utover eventuell gjenværende leverandørgaranti.

Dersom det er noe i nedenstående liste som ikke finnes på eiendommen, vil det heller ikke medfølge.

1. Hvitevarer medfølger der dette er spesielt angitt i salgsoppgaven.

2. Heldekkende tepper følger med uansett festemåte.

3. Varmekilder, slik som ovner, kaminer, peiser, varmpumper og panelovner, følger med uansett festemåte. Frittstående biopeiser/varmeovner og terrassevarmere medfølger ikke. Det følger ikke med varmekilder i rom som ikke har vegg- eller fastmonterte varmekilder på visning.

4. TV, radio og musikkanlegg

TV-antenne og fellesanlegg for TV, herunder parabolantenne, og tunerer/dekoder/tv-boks medfølger der dette eies av selger. Veggmontert TV/flatskjerm med tilhørende festeordning samt musikkanlegg følger ikke med (se også punkt 12).

5. Baderomsinnredning/Utstyr

Badekar, dusjkabinett, dusjvegger, alle fastmonterte speil og hyller, fastmonterte glass- og håndkleholdere, herunder håndklevarmere samt baderomsinnredning, medfølger.

6. Garderobeskap

medfølger, selv om disse er løse. Fastmonterte garderobehyller og knagger medfølger. Innredning i garderobeskap, for eksempel løse eller fastmonterte trådkurver, hyller, stenger og lignende, medfølger.

7. Kjøkkeninnredning medfølger, herunder også åpne, fastmonterte hyller og løs eller fastmontert kjøkkenøy.

8. Markiser, persiener og annen type innvendig og utvendig solskjerming, gardinoppheng, lamellgardiner og liftgardiner medfølger.

9. Avtrekksvifter av alle slag, samt fastmonterte aircondition/ventilasjonsanlegg, medfølger.

10. Sentralstøvsuger medfølger med komplett anlegg, herunder slange, munnstykke mm.

11. Lyskilder

Kupler, lysstoffarmatur, fastmonterte "spotlights", oppheng og skinner med spotlights samt utelys og hagebelysning medfølger. Veggglamper, krokhengte lamper, lysekroner, prismelamper og lignende som er koblet til sukkerbit eller stikkontakt følger likevel ikke.

12. Installerte smarthusløsninger

med sentral som styrer lys, varme, lyd o.l., samt tilhørende trådløse enheter som brytere, sensorer, kameraer, integrerte høyttalere el. medfølger. Enkle lysstyringssystem f.eks. med en sentral som kun styrer lyspærer eller smartpærer montert i sokkel medfølger likevel ikke.

13. Utvendige søppelkasser og eventuelt holder/hus til disse medfølger.

14. Postkasse medfølger.

15. Utendørs innretninger slik som flaggstang, fastmontert tørkestativ, samt andre faste utearrangementer som f.eks. badestamp, boblekar/jacuzzi og liknende utendørs kar, lekestue, lekestativ, utepeis, fastmontert trommel til vannslange, medfølger. Guidekabel/avgrensingskabel til robotgressklipper medfølger, men robotgressklipper og ladestasjon for denne medfølger ikke.

16. Fastmontertveggglader/ladestasjon til el-bil medfølger uavhengig av hvor laderen er montert.

17. Solcelleanlegg med tilhørende teknisk infrastruktur medfølger.

18. Gassbeholder til gasskomfyr og gasspeis medfølger.

19. Brannstige, branntau, feiestige og lignende medfølger der dette er påbudt. Løse stiger medfølger ikke.

20. Brannslukningsapparat, brannslange og røykvarsler medfølger der dette er påbudt. Det er eier og brukers plikt til å se til at utstyret forefinnes på enhver eiendom. Hvis annet ikke er uttrykkelig avtalt, skal dette derfor alltid følge med ved salg av eiendom.

21. Samtlige nøkler til eiendommen som selger er i besittelse av skal overleveres kjøper på overtakelsen, herunder nøkler til eventuelle boder, uthus, garasjeportåpner e.l. Låses boder, uthus e.l. med hengelås, skal lås og nøkler til disse medfølge.

22. Garasjehyller, bodhyller, lagringshyller og oppheng til bildekk medfølger såfremt de er fastmontert.

Planter, busker og trær som er plantet på tomten, eller fastmonterte kasser og lignende er en del av eiendommen og medfølger i handelen.

Bolighandel med Nordvik

Finansier boligdrømmen med Storebrand Bank

Når du har funnet drømmeboligen, skal du slippe å vente på finansieringen. Som kunde hos Nordvik kan du søke boliglån eller finansieringsbevis hos vår samarbeidspartner Storebrand Bank, og få svar allerede samme dag.

I Storebrand Bank møter du rådgivere som tar deg og boligdrømmen din på alvor. Du får hjelp gjennom hele prosessen – raskt, enkelt og med konkurransedyktige betingelser.

Derfor velger mange Storebrand Bank:

1. Mindre stress

Med rask saksbehandling og svar på dagen, kan du gå inn i budrunden med ro i magen.

2. Du blir prioritert

Du får en personlig rådgiver som skaper trygghet i en viktig beslutning. Sammen finner dere den beste løsningen for deg og din boligdrøm.

3. Enkel søknad

Det tar bare noen få minutter å søke – enten på nett eller over telefon.

Vær klar når det gjelder

Spør din megler i Nordvik for mer informasjon, eller les mer og søk på storebrand.no/nordvik

Forbrukerinformasjon om budgivning

Sist oppdatert med virkning fra 1. juli 2025, i forbindelse med ikrafttredelse av endringer i eiendomsmeglingsloven.



Informasjonen er utarbeidet av Forbrukerrådet, Advokatforeningen ved Lovutvalget for eiendomsmegling, Eiendom Norge og Norges Eiendomsmeglerforbund, på grunnlag av bl.a. eiendomsmeglingsloven § 6-8.

Nedenfor gis en oversikt over de retningslinjer som anbefales ved budgivning på eiendommen. Avslutningsvis gis også en kort oversikt over de viktigste rettsreglene tilknyttet budgivning.

Før det legges inn bud på eiendommen oppfordres budgiver til å sette seg inn i all relevant informasjon om eiendommen, herunder salgsoppgave og tilstandsrapport.

GJENNOMFØRING AV BUDGIVNING:

1. Alle bud skal inngis skriftlig til megler, som formidler disse videre til selger. Med skriftlige bud menes også elektroniske meldinger som e-post og SMS når informasjonen i disse er tilgjengelig også for ettertiden. Kravet til skriftlighet gjelder også budforhøyelser, og motbud (bud fra selger), aksept eller avslag fra selger. Før formidling av bud til selger skal megler innhente gyldig legitimasjon og signatur fra budgiver. Kravet til legitimasjon og signatur er oppfylt for budgivere som benytter e-signatur som f.eks. BankID eller MinID.

2. Et bud bør inneholde eiendommens adresse (eventuelt gnr/bnr), kjøpesum, budgivers kontaktinformasjon, finansieringsplan, akseptfrist, overtakelsesdato og eventuelle forbehold som for eksempel usikker finansiering, salg av nåværende bolig ol. Normalt vil ikke et bud med forbehold bli akseptert før forbeholdet er avklart. Konferer gjerne med megler før bud inngis.

3. Megler skal legge til rette for en forsvarlig avvikling av budrunden. I forbrukerforhold (dvs. der selger er forbruker) skal megleren ikke formidle bud med kortere akseptfrist enn kl. 12.00 første virkedag etter siste annonserte visning. Etter denne fristen bør budgivere ikke sette en kortere akseptfrist enn at megler har mulighet til, så langt det er nødvendig, å orientere selger, budgivere og øvrige interessenter om bud og forbehold. Dersom bud inngis med en frist som åpenbart er for kort til at megleren kan avvikle budrunden på en forsvarlig måte som sikrer selger og interessenter et tilstrekkelig grunnlag

for sine handlingsvalg, vil megler fraråde budgiver å stille slik frist.

4. Megler skal ikke formidle bud med forbehold om at budet eller forbehold i budet skal holdes skjult (hemmelig) for andre budgivere og interessenter.

5. Megleren vil uoppfordret gi sin vurdering av det enkelte bud overfor selger, når budet er gitt innenfor fristene i punkt 3.

6. Megleren skal, så langt det er nødvendig og mulig, holde budgiverne skriftlig orientert om mottatte bud, herunder budets størrelse, forbehold og akseptfrist. Megler skal så snart som mulig bekrefte skriftlig overfor budgivere at budene deres er mottatt. For øvrig vil megler, på forespørsel fra andre, opplyse om aktuelle bud på eiendommen, herunder relevante forbehold.

7. Kopi av budjournal skal gis til kjøper og selger uten ugrunnet opphold etter at handel er kommet i stand. Dersom det er viktig for budgiver å bevare sin anonymitet, bør budet formidles gjennom fullmektig.

8. Etter at handel har kommet i stand, eller dersom en budrunde avsluttes uten at handel er kommet i stand, kan en budgiver kreve kopi av budjournalen i anonymisert form.

VIKTIGE AVTALERETTSLIGE FORHOLD:

1. Det eksisterer ingen angrerett ved salg/kjøp av fast eiendom.

2. Når et bud er inngitt til megler og innholdet i budet er formidlet til selger (slik at selger har fått kunnskap om budet), kan budet ikke kalles tilbake. Budet er da bindende for budgiver frem til akseptfristens utløp, med mindre budet før denne tid avslås av selger eller budgiver får melding om at eiendommen er solgt til en annen. Man bør derfor ikke gi bud på flere eiendommer samtidig dersom man ikke ønsker å kjøpe flere enn en eiendom.

3. Selger står fritt til å forkaste eller akseptere ethvert bud, og er for eksempel ikke forpliktet til å akseptere høyeste bud.

4. Når en aksept av et bud har kommet frem til budgiver innen akseptfristens utløp er det inngått en bindende avtale.

5. Husk at et eventuelt bud fra selger til kjøper (såkalte «motbud»), avtalerettslig er et bindende tilbud som medfører at det foreligger en avtale om salg av eiendommen dersom budet i rett tid aksepteres av kjøper.

Budskjema

Bud mottatt: ____ / ____ - ____ kl. ____

Adresse: Hans Nielsen Hauges gate 37A 0481 OSLO

Matrikkel: Gnr 79, bnr 104, snr 11 / Gnr 79, bnr 104, snr 158 (ideell andel 1/204) i Oslo kommune

Undertegnede gir herved bud på kr. _____ Skriver _____
+ offentlige avgifter og gebyrer, eventuell fellesgjeld, samt øvrige omkostninger i henhold til salgsoppgave

Budet er bindende til dato _____ kl. _____ Ønsket overtakelse: _____

Eiendommen selges som den er, det vil si i den stand den forelå ved besiktigelse,
jf. lov av 3. juli 1992 nr 93 om avhending av fast eiendom, § 3-9

Budet gis med følgende forutsetning:

Uten forbehold Annet: _____

Finansieringsplan – Megler gis fullmakt til å kontrollere finansieringen

	Sum:	Sign:
Egenkapital:		
Bank: (oppgi bankkontakt med kontaktinformasjon)		
Til sammen:		

Egenkapital ved salg av egen bolig. Bankinnskudd Annet _____

«Budgiver er kjent med «Forbrukerinformasjonen om budgivning» som er en del av salgsoppgaven og de forpliktelser jeg/vi påtar meg/oss. Budet er bindende for budgiver når det er kommet til selgers kunnskap eller til megler som selgers adressat. Budet er bindende for begge parter når selger har akseptert muntlig eller skriftlig. Jeg/vi er kjent med at megler og selger forutsetter at jeg/vi har mottatt salgsoppgave med vedlegg før budgivningen og at jeg/vi har besiktiget eiendommen. Dersom salgsoppgaven ikke er mottatt, plikter jeg/vi å opplyse dette til megler senest ved oversendelse av bud.»

Budgiver

Navn 1: _____ Personnr: _____

Navn 2: _____ Personnr: _____

Adresse: _____ Postnr/poststed: _____

Mobil: _____ Mobil 2: _____ Tlf jobb: _____ Fax: _____

Sted: _____ Dato: _____ Kl: _____ Underskrift: _____

Husk å legge ved gyldig legitimasjon på alle budgivere. Bud som inngis uten gyldig legitimasjon har megler rett til å unnlate å formidle budet etter eiendomsmeglerforskriften § 6-3

Bruk gjerne dette feltet

Bruk gjerne dette feltet

Hvorfor kjøpe av og selge med Nordvik?

Vi i Nordvik åpner dører til nye hjem, muligheter og opplevelser. Hver dag. Det er vår lidenskap.

For det å kjenne boligmarkedet, det å virkelig forstå verdien, handler om å vite hva et fjordgløtt er verdt, en åpen himling, et nordvendt vindu, en vestvendt balkong.

Det handler om små detaljer og grundige analyser, om menneskekunnskap, fagkompetanse, treffsikkerhet og teft. Det handler om å ha en megler du kan stole på.

Tilgjengelig og parat, fra første møte til siste håndtrykk.

Vi vet hva det er verdt!



(Basert på over 15.500 kundevurderinger)

Vil du se den digitale salgsoppgaven?
Skann QR-koden under:



Denne boligen er presentert av:

Elise Alette Hansen

Eiendomsmegler
Nordvik Nydalen
e.hansen@nordvikbolig.no
948 32 273